



## ประกาศเทศบาลตำบลเขาสวนกวาง

เรื่อง ให้ใช้แผนพัฒนาท้องถิ่นเทศบาลตำบลเขาสวนกวาง พ.ศ. ๒๕๖๖ - ๒๕๗๐

ด้วยเทศบาลตำบลเขาสวนกวาง ได้จัดทำแผนพัฒนาท้องถิ่นเทศบาลตำบลเขาสวนกวาง พ.ศ. ๒๕๖๖ - ๒๕๗๐ เพื่อกำหนดยุทธศาสตร์และแนวทางการพัฒนาเทศบาลตำบลเขาสวนกวาง ซึ่งได้แสดงถึงรายละเอียดแผนงานโครงการพัฒนา โดยสอดคล้องกับแผนยุทธศาสตร์ชาติ ๒๐ ปี แผนพัฒนาเศรษฐกิจและสังคมแห่งชาติ แผนยุทธศาสตร์พัฒนากลุ่มจังหวัด แผนยุทธศาสตร์พัฒนาจังหวัด แผนยุทธศาสตร์พัฒนาอำเภอ และแผนพัฒนาหมู่บ้าน/ชุมชน แผนยุทธศาสตร์การพัฒนาของเทศบาลตำบลเขาสวนกวาง โดยได้รับความเห็นชอบจากคณะกรรมการพัฒนาเทศบาลตำบลเขาสวนกวาง และได้รับอนุมัติจากผู้บริหารท้องถิ่น ข้อ ๕ และ ข้อ ๑๗ (๑),(๒),(๓),(๔) แห่งระเบียบกระทรวงมหาดไทย ว่าด้วยการจัดทำแผนพัฒนาขององค์กรปกครองส่วนท้องถิ่น พ.ศ. ๒๕๔๘ แก้ไขเพิ่มเติม (ฉบับที่ ๒) พ.ศ. ๒๕๕๕ และแก้ไขเพิ่มเติม (ฉบับที่ ๓) พ.ศ. ๒๕๖๑

ดังนั้น เพื่อให้มีกรอบแนวทางในการพัฒนาเทศบาลตำบลเขาสวนกวางและแนวทางในการจัดทำงบประมาณรายจ่ายประจำปีของเทศบาลตำบลเขาสวนกวาง จึงประกาศใช้แผนพัฒนาท้องถิ่นของเทศบาลตำบลเขาสวนกวาง พ.ศ. ๒๕๖๖ - ๒๕๗๐

ประกาศ ณ วันที่ ๒๕ ตุลาคม พ.ศ. ๒๕๖๔

(นายสมนึก เข็มธำรงกิจไพศาล)

นายกเทศมนตรีตำบลเขาสวนกวาง

## คำนำ

ระเบียบกระทรวงมหาดไทยว่าด้วยการจัดทำแผนพัฒนาขององค์กรปกครองส่วนท้องถิ่น พ.ศ. ๒๕๔๘ แก้ไขเพิ่มเติม (ฉบับที่ ๒) พ.ศ. ๒๕๕๙ และแก้ไขเพิ่มเติม (ฉบับที่ ๓) พ.ศ. ๒๕๖๑ กำหนดให้องค์กรปกครองส่วนท้องถิ่นจัดทำแผนพัฒนาท้องถิ่น เพื่อเป็นกรอบแนวทางในการพัฒนาของแต่ละท้องถิ่นให้สอดคล้องกับสภาพปัญหา ความต้องการและศักยภาพของแต่ละท้องถิ่น รวมทั้งเป็นการสอดคล้องประสานสนับสนุนยุทธศาสตร์การพัฒนาจังหวัด กลุ่มจังหวัด และการพัฒนาประเทศตามแผนพัฒนาเศรษฐกิจและสังคมแห่งชาติ แผนยุทธศาสตร์ชาติ ๒๐ ปี ตลอดจนนโยบายที่สำคัญของรัฐบาล

เทศบาลตำบลเขาสวนกวางได้ตระหนักถึงความสำคัญของการจัดทำแผนพัฒนาท้องถิ่น จึงได้จัดทำแผนพัฒนาท้องถิ่นเทศบาลตำบลเขาสวนกวาง ฉบับนี้ขึ้น เพื่อใช้เป็นกรอบแนวทางในการพัฒนาท้องถิ่นและแนวทางในการจัดทำงบประมาณรายจ่ายประจำปี

งานวิเคราะห์นโยบายและแผน

เทศบาลตำบลเขาสวนกวาง

# สารบัญ

หน้า

## ส่วนที่ ๑ สภาพทั่วไปและข้อมูลพื้นฐาน

๑. ด้านกายภาพ	๑
๒. ด้านการเมือง/การปกครอง	๔
๓. ประชากร	๕
๔. สภาพทางสังคม	๖
๕. ระบบบริการพื้นฐาน	๘
๖. ระบบเศรษฐกิจ	๙
๗. ศาสนา ประเพณี วัฒนธรรม	๑๐
๘. ทรัพยากรธรรมชาติ	๑๑

## ส่วนที่ ๒ ยุทธศาสตร์องค์กรปกครองส่วนท้องถิ่น

๑. ความสัมพันธ์ระหว่างแผนพัฒนาระดับมหภาค	๑๒
๒. ยุทธศาสตร์ขององค์กรปกครองส่วนท้องถิ่น	๓๘
๓. การวิเคราะห์เพื่อพัฒนาท้องถิ่น	๔๙

## ส่วนที่ ๓ การนำแผนพัฒนาท้องถิ่นไปสู่การปฏิบัติ

๑. ยุทธศาสตร์การพัฒนาและแผนงาน	๕๖
๒. บัญชีโครงการพัฒนาท้องถิ่น	๕๘

## ส่วนที่ ๔ การติดตามและประเมินผล

๑. การติดตามประเมินผลยุทธศาสตร์	๒๓๑
๒. การติดตามและประเมินผลโครงการ	๒๓๓
๓. สรุปผลการพัฒนาท้องถิ่น	๒๓๓
๔. ข้อเสนอแนะในการจัดทำแผนพัฒนาท้องถิ่นในอนาคต	๒๓๓

ส่วนที่ ๑

สภาพทั่วไปและข้อมูลพื้นฐาน



# ส่วนที่ ๑

## สภาพทั่วไปและข้อมูลพื้นฐาน

### ๑. ด้านกายภาพ

#### ๑.๑ ที่ตั้งของหมู่บ้านหรือชุมชนหรือตำบล

เทศบาลตำบลเขาสวนกวาง เป็นหน่วยการบริหารราชการส่วนท้องถิ่นที่ตั้งอยู่ในจังหวัดขอนแก่น ตั้งอยู่ในพื้นที่อำเภอเขาสวนกวาง เป็นชุมชนที่มีการพัฒนาและยกฐานะจากสุขาภิบาลเขาสวนกวาง ซึ่งเป็นเทศบาลตำบลตามพระราชบัญญัติเปลี่ยนแปลงฐานะสุขาภิบาลเป็นเทศบาล พ.ศ. ๒๕๕๒ โดยประกาศในราชกิจจานุเบกษา เล่มที่ ๑๑๖ ตอนที่ ๑๕ ก เมื่อวันที่ ๑๐ มีนาคม ๒๕๕๒ และมีผลใช้บังคับเมื่อวันที่ ๒๕ พฤษภาคม ๒๕๕๒

- อยู่ห่างจากกรุงเทพมหานคร โดยทางรถยนต์ประมาณ ๕๐๐ กิโลเมตร
- อยู่ห่างจากจังหวัดขอนแก่น โดยทางรถยนต์ประมาณ ๔๙ กิโลเมตร
- มีเนื้อที่ประมาณ ๑๖.๕ ตารางกิโลเมตร

#### อาณาเขตติดต่อ

**ทิศเหนือ** ตั้งแต่หลักเขตที่ ๑ ซึ่งตั้งอยู่ห่างจากศูนย์กลางทางหลวงแผ่นดินหมายเลข ๒ ตอนขอนแก่น - อุดรธานี ตรง กม. ๔๙๖.๐๐ ทางทิศตะวันตกตามแนวเส้นตั้งฉากระยะ ๕๐๐ เมตร เป็นเส้นตั้งฉากไปทางทิศตะวันออกถึงหลักเขตที่ ๒ ซึ่งตั้งอยู่ริมทางหลวงแผ่นดินหมายเลข ๒ ตอนขอนแก่น - อุดรธานี ตรง กม. ๕๙๖ พากะวันออก

จากหลักเขตที่ ๒ เป็นเส้นตรงไปทางทิศตะวันออกถึงหลักเขตที่ ๓ ตั้งอยู่ริมทางรถไฟสายกรุงเทพ -หนองคาย ตรง กม. ๕๑๓.๐๐๐ พากะวันออก

จากหลักเขตที่ ๓ เป็นเส้นตั้งฉากกับศูนย์กลางทางรถไฟสายกรุงเทพฯ-หนองคายตรง กม. ๕๑๓.๐๐๐ ไปทางทิศตะวันออกระยะ ๑,๐๐๐ เมตร ถึงหลักเขตที่ ๔ (ติดต่อกับ อบต.เขาสวนกวางและจังหวัดอุดรธานี)

**ทิศตะวันออก** จากหลักเขตที่ ๔ เป็นเส้นขนานระยะ ๑,๐๐๐ เมตร กับศูนย์กลางทางรถไฟสายกรุงเทพฯ - หนองคาย ไปทางทิศใต้ถึงหลักเขตที่ ๕ ซึ่งตั้งอยู่ห่างจากศูนย์กลางทางรถไฟสายกรุงเทพฯ - หนองคาย ตรง กม. ๔๙๘.๐๐๐ ไปทางทิศตะวันออก ตามแนวเส้นตั้งฉากระยะ ๑,๐๐๐ เมตร (ติดต่อกับ อบต.เขาสวนกวางและ อบต.คำม่วง)

**ทิศใต้** จากหลักเขตที่ ๕ เป็นเส้นตั้งฉากไปทางทิศตะวันตกถึงหลักเขตที่ ๖ ซึ่งตั้งอยู่ริมทางรถไฟสายกรุงเทพฯ - หนองคาย ตรง กม. ๔๙๘.๐๐๐ พากะวันออก

จากหลักเขตที่ ๖ เป็นเส้นตรงไปทางทิศตะวันตกเฉียงเหนือถึงหลักเขตที่ ๗ ซึ่งอยู่ริมทางหลวงแผ่นดินหมายเลขที่ ๒ ตอนขอนแก่น - อุดรธานี ตรง กม. ๔๙๑.๐๐๐ พากะวันออก (ติดต่อกับ อบต.คำม่วง)

**ทิศตะวันตก** จากหลักเขตที่ ๗ เป็นเส้นตั้งฉากไปทางทิศตะวันตกเฉียงเหนือถึงหลักเขตที่ ๘ ซึ่งตั้งอยู่ห่างจากศูนย์กลางทางหลวงแผ่นดินหมายเลข ๒ ตอนขอนแก่น - อุดรธานี ตรง กม. ๔๙๑.๐๐๐ ไปทางทิศตะวันออกเฉียงเหนือ ตามแนวเส้นตั้งฉาก ระยะ ๕๐๐ เมตร

จากหลักเขตที่ ๘ เป็นเส้นขนานระยะ ๕๐๐ เมตร กับศูนย์กลางทางหลวงแผ่นดินหมายเลขที่ ๒ ตอนขอนแก่น - อุดรธานี ไปทางทิศตะวันออกเฉียงเหนือไปบรรจบหลักเขตที่ ๑ (ติดต่อกับ อบต.คำม่วงและ



## ๑.๒ ลักษณะภูมิประเทศ

ลักษณะภูมิประเทศโดยรวมจะเป็นที่ราบเชิงเขา เหมาะแก่การทำการเกษตรที่ใช้น้ำน้อย สภาพดินเป็นดินร่วนปนทราย พื้นที่ส่วนใหญ่เป็นพื้นที่เกษตรกรรม

## ๑.๓ ลักษณะภูมิอากาศ

ลักษณะภูมิอากาศขึ้นอยู่กับอิทธิพลของมรสุมที่พัดประจำฤดูกาล ๒ ชนิด คือ มรสุมตะวันออกเฉียงเหนือ ซึ่งพัดพามวลอากาศเย็นและแห้งจากประเทศจีนเข้าปกคลุมประเทศไทยตั้งแต่ประมาณกลางเดือนตุลาคมถึงประมาณเดือนกุมภาพันธ์ ซึ่งอยู่ในช่วงฤดูหนาวของประเทศไทย ทำให้มีอากาศหนาวเย็นและแห้ง ส่วนมรสุมตะวันตกเฉียงใต้ที่พัดพามวลอากาศชื้นจากทะเลและมหาสมุทรเข้าปกคลุมประเทศไทยในช่วงฤดูฝน (ประมาณกลางเดือนพฤษภาคมถึงประมาณกลางเดือนตุลาคม) ทำให้มีฝนตกชุก

### ฤดูกาล

ฤดูกาล พิจารณาลักษณะของลมฟ้าอากาศของประเทศไทยสามารถแบ่งออกได้เป็น ๓ ฤดู ดังนี้

๑. ฤดูหนาว เริ่มต้นประมาณกลางเดือนตุลาคมถึงประมาณกลางเดือนกุมภาพันธ์ ซึ่งเป็นช่วงที่มรสุมตะวันออกเฉียงเหนือที่ปกคลุมประเทศไทยและบริเวณความกดอากาศสูงจากประเทศจีนที่มีคุณสมบัติเย็น จะแผ่ลงปกคลุมประเทศไทยตอนบนในช่วงดังกล่าว ทำให้อากาศโดยทั่วไปจะหนาวเย็นและแห้ง โดยมีอากาศหนาวจัดในบางวัน สำหรับเดือนที่มีอากาศหนาวมากที่สุดจะอยู่ในช่วงเดือนธันวาคมถึงมกราคม

๒. ฤดูร้อน เริ่มต้นประมาณกลางเดือนกุมภาพันธ์ถึงกลางเดือนพฤษภาคม ซึ่งเป็นช่วงว่างของฤดูมรสุม จะมีลมใต้และลมตะวันออกเฉียงใต้ที่ปกคลุม ทำให้มีอากาศร้อนอบอ้าว โดยเฉพาะเดือนเมษายนจะเป็นเดือนที่มีอากาศร้อนอบอ้าวที่สุดของปี

๓. ฤดูฝน เริ่มต้นประมาณกลางเดือนพฤษภาคมถึงกลางเดือนตุลาคม เป็นช่วงที่มีมรสุมตะวันตกเฉียงใต้พัดเอาความชื้นจากทะเลและมหาสมุทรมาปกคลุมประเทศไทย โดยมีร่องความกดอากาศต่ำที่พาดอยู่บริเวณภาคใต้ของประเทศไทยจะเลื่อนขึ้นมาพาดผ่านบริเวณภาคเหนือและภาคตะวันออกเฉียงเหนือของประเทศไทย ทำให้อากาศเริ่มชุ่มชื้นและมีฝนตกชุกตั้งแต่ประมาณกลางเดือนพฤษภาคมเป็นต้นไป โดยเฉพาะเดือนกันยายนเป็นเดือนที่มีฝนตกชุกหนาแน่นมากที่สุดในรอบปี แต่อย่างไรก็ตามนอกจากปัจจัยดังกล่าวที่ทำให้มีฝนตกชุกแล้วยังขึ้นอยู่กับอิทธิพลของพายุหมุนเขตร้อนที่เคลื่อนตัวเข้าใกล้หรือเข้าสู่ประเทศไทยในช่วงดังกล่าวด้วย

- เทศบาลตำบลเขาสวนกวาง อุณหภูมิสูงสุด ๔๑ องศาเซลเซียส ต่ำสุด ๘ องศาเซลเซียส

## ๑.๔ ลักษณะของดิน

ลักษณะของดินในพื้นที่เป็นดินร่วนปนทราย เหมาะแก่การทำการเกษตรที่ใช้น้ำน้อยเช่น มันสำปะหลัง และอ้อย

## ๒. ด้านการเมือง/การปกครอง

### ๒.๑ เขตการปกครอง

เทศบาลตำบลเขาสวนกวาง ประกอบด้วย ๑๓ หมู่บ้าน ได้แก่

๑. บ้านเขาสวนกวาง	หมู่ที่ ๑	ตำบลเขาสวนกวาง
๒. บ้านศรีชมชื่น	หมู่ที่ ๒	ตำบลเขาสวนกวาง
๓. บ้านหนองกุ้ง	หมู่ที่ ๕	ตำบลเขาสวนกวาง
๔. บ้านป่าพร้าว	หมู่ที่ ๘	ตำบลเขาสวนกวาง
๕. บ้านหนองตะนา	หมู่ที่ ๙	ตำบลเขาสวนกวาง
๖. บ้านหัวหนอง	หมู่ที่ ๑๐	ตำบลเขาสวนกวาง
๗. บ้านโนนทอง	หมู่ที่ ๕	ตำบลคำม่วง
๘. บ้านห้วยบาก	หมู่ที่ ๖	ตำบลคำม่วง
๙. บ้านโคกสว่าง	หมู่ที่ ๘	ตำบลคำม่วง
๑๐. บ้านโนนสง่า	หมู่ที่ ๙	ตำบลคำม่วง
๑๑. บ้านจอมพลพัฒนา	หมู่ที่ ๑๐	ตำบลคำม่วง
๑๒. บ้านทางพาด	หมู่ที่ ๑๑	ตำบลคำม่วง
๑๓. บ้านใหม่ศรีสุข	หมู่ที่ ๑๒	ตำบลคำม่วง

### ๒.๒ การเลือกตั้ง

เขตการเลือกตั้ง ของเทศบาลตำบลเขาสวนกวาง

- เลือกตั้ง
- การเลือกตั้งนายกเทศมนตรี มี ๑ เขตเลือกตั้งโดยถือเขตเทศบาลตำบลเขาสวนกวางเป็นเขต
  - การเลือกตั้งสมาชิกสภาเทศบาลตำบลเขาสวนกวาง แบ่งเป็น ๒ เขตเลือกตั้ง คือ  
เขตเลือกตั้งที่ ๑ ตำบลเขาสวนกวาง  
เขตเลือกตั้งที่ ๒ ตำบลคำม่วง

จำนวนผู้มีสิทธิเลือกตั้ง

จำนวนผู้มีสิทธิเลือกตั้งในเขตเทศบาลตำบลเขาสวนกวาง มีจำนวน ๘,๕๙๒ คน (ข้อมูล ณ เดือน สิงหาคม ๒๕๖๔)

## ๓. ประชากร

## ๓.๑ ข้อมูลเกี่ยวกับจำนวนประชากร

ลำดับที่	ชื่อหมู่บ้าน	ปี ๒๕๖๑	ปี ๒๕๖๒	ปี ๒๕๖๓	ปี ๒๕๖๔	คาดการณ์ปี ๒๕๖๕
๑	เขาสวนกวาง	๗๕๑	๗๕๐	๗๔๗	๗๔๑	๗๔๗
๒	ศรีชมชื่น	๗๗๒	๗๗๑	๗๖๕	๗๗๐	๗๗๐
๓	หนองกง	๑,๓๕๖	๑,๓๕๗	๑,๓๗๐	๑,๓๔๖	๑,๓๕๗
๔	ป่าพร้าว	๖๖๙	๖๖๒	๖๕๓	๖๕๔	๖๕๙
๕	หนองตะนา	๖๓๕	๖๓๓	๖๐๘	๖๒๓	๖๒๕
๖	หัวหนอง	๑,๒๖๖	๑,๒๕๗	๑,๒๗๐	๑,๒๖๗	๑,๒๖๕
๗	โนนทอง	๔๔๔	๔๓๑	๔๒๒	๔๒๖	๔๓๑
๘	ห้วยบาก	๕๓๐	๕๒๙	๕๓๓	๕๓๕	๕๓๒
๙	โคกสว่าง	๕๑๒	๕๑๐	๔๙๗	๕๐๑	๕๐๕
๑๐	โนนสง่า	๑,๔๔๑	๑,๔๔๒	๑,๔๓๖	๑,๔๒๙	๑,๔๓๗
๑๑	จอมพลพัฒนา	๖๒๕	๖๒๓	๖๑๓	๖๑๖	๖๑๙
๑๒	ทางพาด	๑,๑๔๘	๑,๑๔๕	๑,๑๔๒	๑,๑๓๖	๑,๑๓๓
๑๓	ใหม่ศรีสุข	๗๔๖	๗๓๑	๗๔๔	๗๔๔	๗๔๑
รวม		๑๐,๘๙๕	๑๐,๘๔๑	๑๐,๘๐๐	๑๐,๗๘๘	๑๐,๘๓๑

## ๓.๒ ช่วงอายุและจำนวนประชากร (ข้อมูล ณ เดือน สิงหาคม ๒๕๖๔)

	หญิง	ชาย	หมายเหตุ
จำนวนประชากรเยาวชน	๑,๐๕๘	๑,๑๖๒	อายุต่ำกว่า ๑๘ ปี
จำนวนประชากร	๓,๔๔๖	๓,๔๗๑	อายุ ๑๘ - ๖๐ ปี
จำนวนประชากรผู้สูงอายุ	๙๔๖	๗๒๙	อายุมากกว่า ๖๐ ปี
รวม	๕,๔๕๐	๕,๓๖๒	

## ๔. สภาพทางสังคม

## ๔.๑ การศึกษา

- ศูนย์พัฒนาเด็กเล็กเทศบาลตำบลเขาสวนกวาง
- โรงเรียนอนุบาลเขาสวนกวาง
- โรงเรียนบ้านทางพาดเขาสวนกวาง
- โรงเรียนบ้านโนนสว่างหนองตะนา
- โรงเรียนบ้านโนนสง่า
- โรงเรียนบ้านโนนทองห้วยบก
- โรงเรียนเขาสวนกวางวิทยานุกูล

สังกัด	ห้องถิ่น	สปช.	สพฐ.	กรมสามัญฯ	กรมอาชีวฯ	รวม
ศูนย์พัฒนาก่อนวัยเรียน	-	-	-	-	-	-
ศูนย์พัฒนาเด็กเล็ก	๑	-	-	-	-	๑
ระดับก่อนประถมศึกษา						
๑) จำนวนโรงเรียน	-	-	๕	-	-	๕
๒) จำนวนห้องเรียน	-	-	๘	-	-	๘
๓) จำนวนนักเรียน	-	-	๙๐	-	-	๙๐
๔) จำนวนครู อาจารย์	-	-	๕	-	-	๕
ระดับประถมศึกษา						
๑) จำนวนโรงเรียน	-	-	๕	-	-	๕
๒) จำนวนห้องเรียน	-	-	๔๕	-	-	๔๕
๓) จำนวนนักเรียน	-	-	๑,๑๕๐	-	-	๑,๑๕๐
๔) จำนวนครู อาจารย์	-	-	๗๓	-	-	๗๓
ระดับมัธยมศึกษา						
๑) จำนวนโรงเรียน	-	-	๓	-	-	๓
๒) จำนวนห้องเรียน	-	-	๓๐	-	-	๓๐
๓) จำนวนนักเรียน	-	-	๗๗๐	-	-	๗๗๐
๔) จำนวนครู อาจารย์	-	-	๔๖	-	-	๔๖
ระดับอาชีวศึกษา						
๑) จำนวนโรงเรียน	-	-	-	-	-	-
๒) จำนวนห้องเรียน	-	-	-	-	-	-
๓) จำนวนนักเรียน	-	-	-	-	-	-
๔) จำนวนครู อาจารย์	-	-	-	-	-	-

## ๔.๒ สาธารณสุข

มีสถานที่ให้บริการด้านสาธารณสุข ดังนี้

- ๑) โรงพยาบาลของรัฐในเขตพื้นที่ มีจำนวน ๑ แห่งคือโรงพยาบาลเขาสวนกวาง
- ๒) โรงพยาบาลส่งเสริมสุขภาพ จำนวน ๑ แห่ง
- ๓) บุคลากรทางการแพทย์ที่ปฏิบัติหน้าที่ในโรงพยาบาลเขาสวนกวาง ประกอบด้วย
  - แพทย์ จำนวน ๕ คน
  - พยาบาล จำนวน ๔๔ คน
  - ทันตแพทย์ จำนวน ๔ คน
  - เภสัชกร จำนวน ๕ คน
  - เจ้าหน้าที่งานเภสัชกรรม จำนวน ๔ คน
  - เจ้าหน้าที่งานสาธารณสุข จำนวน ๖ คน
  - เจ้าหน้าที่งานทันตสาธารณสุข จำนวน ๒ คน
  - นักรังสีการแพทย์ (เอ็กซเรย์) จำนวน ๑ คน
  - เจ้าหน้าที่ห้องชันสูตร (นักเทคนิคการแพทย์) จำนวน ๔ คน
  - เจ้าหน้าที่ฝ่ายบริหารงานทั่วไป จำนวน ๑๖ คน
  - นักโภชนาการ จำนวน ๑ คน
  - แพทย์แผนไทย, นักกายภาพบำบัด จำนวน ๓ คน
  - เจ้าหน้าที่งานสาธารณสุข (เวชกิจฉุกเฉิน) จำนวน ๔ คน
  - นักวิชาการสาธารณสุข จำนวน ๒ คน
  - เจ้าหน้าที่งานเวชสถิติ จำนวน ๒ คน
  - ลูกจ้างประจำและลูกจ้างชั่วคราว จำนวน ๕๑ คน
- ๔) สาเหตุการเจ็บป่วยที่เข้ารับการรักษาในโรงพยาบาล ๕ อันดับแรก จากมากไปหาน้อย
  ๑. ความดันโลหิตสูงไม่ทราบสาเหตุ (ปฐมภูมิ)
  ๒. เบาหวานชนิดที่ไม่ต้องพึ่งอินซูลินไม่มีภาวะแทรกซ้อน
  ๓. อาหารไม่ย่อย
  ๔. เบาหวานชนิดที่ไม่ต้องพึ่งอินซูลินร่วมกับภาวะแทรกซ้อนทางไต
  ๕. การติดเชื้อทางเดินหายใจส่วนบนเฉียบพลันหลายตำแหน่งอื่น

## ๔.๓ อาชญากรรม

อาชญากรรมในเขตเทศบาลตำบลเขาสวนกวาง มีลักษณะ ชิงทรัพย์ บ้างเพียงเล็กน้อย ส่วนใหญ่จะเป็นการลักเล็กขโมยน้อย

## ๔.๔ ยาเสพติด

ยาเสพติดที่แพร่ระบาดในเขตเทศบาลตำบลเขาสวนกวาง คือ ยาบ้า

เทศบาลตำบลเขาสวนกวาง มีการจัดกิจกรรมรณรงค์เพื่อป้องกันและแก้ไขปัญหายาเสพติด และมีการอุดหนุนงบประมาณให้แก่ ทำการปกครองอำเภอเขาสวนกวาง ที่ทำการปกครองจังหวัดขอนแก่น เพื่อดำเนินการป้องกันและแก้ไขปัญหายาเสพติด ตามภารกิจอำนาจหน้าที่ของเทศบาล

#### ๔.๕ การสังคมสงเคราะห์

เทศบาลตำบลเขาสวนกวาง ได้ส่งเสริมให้มีกิจกรรมสังคมสงเคราะห์ตามนโยบายรัฐบาล คือเบี้ยยังชีพผู้สูงอายุ เบี้ยยังชีพความพิการ และเบี้ยยังชีพสำหรับผู้ป่วยเอดส์ และมีการจัดหาเครื่องกันหนาว ในกรณีประสบภัยหนาวอุณหภูมิต่ำ ๑๕ องศา ติดต่อกัน ๓ วัน

### ๕. ระบบบริการพื้นฐาน

#### ๕.๑ การคมนาคมขนส่ง (ทางบก, ทางน้ำ, ทางราง ฯลฯ)

การคมนาคมขนส่ง มีทางหลวงแผ่นดินหมายเลข ๒ (ตอนขอนแก่น - อุดรธานี) ตัดผ่านและเชื่อมต่อกับจังหวัดอื่น และมีทางรถไฟตัดผ่านสายกรุงเทพ - นครราชสีมา โดยทางรถยนต์และรถไฟสะดวกมาก

ถนน ในเขตเทศบาลแบ่งตามลักษณะของถนน ดังนี้

๑. ถนนคอนกรีตเสริมเหล็ก	ความยาวรวม ๔๒.๙๘ กิโลเมตร
๒. ถนนลูกรัง	ความยาวรวม ๒.๓๒ กิโลเมตร
๓. ถนนลาดยางแอสฟัลต์ติก	ความยาว ๑.๗๒ กิโลเมตร
ความยาวรวมทั้งสิ้น	๔๗.๐๒ กิโลเมตร

#### ๕.๒ การไฟฟ้า

เทศบาลตำบลเขาสวนกวาง ให้บริการทางด้านไฟฟ้าและแสงสว่างภายในเขตชุมชนเทศบาล ดำเนินการโดยการไฟฟ้าส่วนภูมิภาค ซึ่งมีหน่วยบริการผู้ใช้ไฟฟ้าอยู่ที่ตลาดใหม่ บ้านทางพาด หมู่ที่ ๑๑ ตำบลคำม่วง และเทศบาลได้ให้ความสะดวกจัดหาและจัดสรรงบประมาณที่เกี่ยวข้องกับวัสดุ อุปกรณ์ไฟฟ้าเพื่อติดตั้งในเขตเทศบาลให้ได้รับแสงสว่างอย่างทั่วถึง

#### ๕.๓ การประปา

การบริการน้ำประปาในเขตเทศบาล ดำเนินการโดยการประปาส่วนภูมิภาค ซึ่งได้แหล่งน้ำดิบจากอำเภอน้ำพอง

#### ๕.๔ โทรศัพท์

การบริการทางด้านโทรศัพท์ ภายในเขตเทศบาลมีชุมสายโทรศัพท์เพื่อให้บริการประชาชน แต่ในปัจจุบันทุกหมู่บ้านใช้โทรศัพท์เคลื่อนที่ที่เป็นส่วนใหญ่

#### ๕.๕ ระบบโลจิสติกส์ (Logistics) หรือการขนส่ง

ระบบโลจิสติกส์ (Logistics) หรือการขนส่ง ในเขตเทศบาลตำบลเขาสวนกวางมีที่ทำการไปรษณีย์ให้บริการประชาชน คือที่ทำการไปรษณีย์เขาสวนกวาง และบริษัทขนส่งเอกชน



## ๖. ระบบเศรษฐกิจ

### ๖.๑ การเกษตร

ประชาชนส่วนใหญ่ประกอบอาชีพเกษตรกรรม ประมาณร้อยละ ๘๐ มีพื้นที่ทำการเกษตรกรรม ประมาณ ๓,๘๓๐ แปลง ส่วนที่เหลือเป็นพื้นที่อยู่อาศัย พืชเศรษฐกิจที่สำคัญได้แก่ อ้อย มันสำปะหลัง และข้าว

### ๖.๒ การประมง

เขตเทศบาลตำบลเขาสวนกวาง ไม่มีพื้นที่การประมง

### ๖.๓ การปศุสัตว์

เทศบาลตำบลเขาสวนกวาง มีการเลี้ยงสัตว์เพื่อการบริโภคและจำหน่าย สัตว์เศรษฐกิจที่สำคัญ แสดงได้ตามตาราง ดังต่อไปนี้

หมู่บ้าน	จำนวน เกษตรกร	พื้นที่ ปลูกหญ้า (ไร่)	โคเนื้อ (ตัว)	โคนม (ตัว)	กระบือ (ตัว)	สุกร (ตัว)	ไก่ (ตัว)	เป็ด (ตัว)
ตำบลเขาสวนกวาง								
บ้านเขาสวนกวาง	๓๐	-	๕	-	-	๓๕	๘๒๒	๗๑
บ้านศรีชมชื่น	๕๕	-	๑๔	-	๓	๓๐	๑,๒๔๑	๓๕
บ้านหนองงู	๒๕	-	๑๑	-	๕	๓๓	๑,๖๑๐	๗๗
บ้านป่าพรวัว	๓๒	๕	๑๔	-	-	-	๘๒๐	๕๑
บ้านหนองตะนา	๕๐	๑๐	๒๒	-	๕๕	๓๐	๘๑๐	๖๐
บ้านหัวหนอง	๕๖	๑๘	๒๘	-	๒๕	๔๑	๑,๗๑๐	๘๑
ตำบลคำม่วง								
บ้านโนนทอง	๓๘	๒๒	๔๑	-	๑๕	๓๕	๑,๗๒๐	๑๐๒
บ้านหัวบาก	๓๕	๕	๑๐	-	-	๒๖	๘๒๑	๗๑
บ้านโคกสว่าง	๓๒	-	-	-	๒๕	๑๕	๘๒๒	๖๑
บ้านโนนสำ่า	๕๘	๑๐	๓๕	-	๑๒	๒๘	๑,๖๑๐	๗๗
บ้านจอมพลพัฒนา	๓๕	๗	๑๘	-	-	๒๒	๓,๖๒๐	๓๕
บ้านทางพาด	๓๕	๑๓	๓๑	-	-	๒๕	๒,๒๑๐	๓๒
บ้านใหม่ศรีสุข	๒๘	-	๒๕	-	๓๔	๓๑	๑,๖๒๐	๓๐
รวม	๔๗๙	๙๐	๒๕๔	-	๑๕๓	๓๔๖	๑๙,๙๓๖	๗๘๓

### ๖.๔ การบริการ

-มีสถานีบริการน้ำมัน

จำนวน ๔ แห่ง

- มีธนาคาร

จำนวน ๓ แห่ง

### ๖.๕ การท่องเที่ยว

เทศบาลตำบลเขาสวนกวาง ไม่มีแหล่งท่องเที่ยว แต่มีถนนสายหลักเป็นเส้นทางสู่แหล่งท่องเที่ยว

คือ สวนสัตว์ขอนแก่น

## ๖.๖ อุตสาหกรรม

เทศบาลตำบลเขาสวนกวาง มีโรงงานอุตสาหกรรมขนาดเล็ก คือ

- โรงงานผลิตน้ำดื่ม	จำนวน	๓	แห่ง
- โรงสีข้าว	จำนวน	๘	แห่ง
- โรงงานทำขนมจีน	จำนวน	๒	แห่ง

## ๖.๗ การพาณิชย์และกลุ่มอาชีพ

- มีตลาดสด	จำนวน	๓	แห่ง
- มีร้านค้าทั่วไป	จำนวน	๑๗๔	แห่ง
- มีสถานที่จำหน่ายอาหารตาม พรบ.สาธารณสุข	จำนวน	๕๔	แห่ง

- เทศบาลตำบลเขาสวนกวาง มีกลุ่มอาชีพ ได้แก่ กลุ่มอาชีพทำหมวก กลุ่มอาชีพทำพรมเช็ดเท้า

กลุ่มอาชีพทำไม้กวาด กลุ่มอาชีพทำขนม โดยผลิตภัณฑ์วางจำหน่ายที่ศูนย์ OTOP บ้านใหม่ศรีสุข หมู่ที่ ๑๒ ตำบลคำม่วง

## ๖.๘ แรงงาน

ประชากรส่วนใหญ่ประกอบอาชีพเกษตรกรรม ประมาณร้อยละ ๘๐ เช่น ปลูกอ้อย มันสำปะหลังและข้าว แต่ในปัจจุบันประชากรเริ่มมีความรู้มากขึ้น จึงอยากทำงานที่สบายและได้ค่าแรงสูง แรงงานส่วนใหญ่จึงอพยพเข้าไปทำงานในเขตเมืองและเขตอุตสาหกรรม ประชาชนในพื้นที่ที่เหลือจึงเป็นวัยกลางคนและผู้สูงอายุ ทำให้แรงงานเริ่มขาดแคลน รองลงมาประชาชนจะประกอบอาชีพ ค้าขาย รับจ้าง รับราชการ

## ๗. ศาสนา ประเพณี วัฒนธรรม

### ๗.๑ การนับถือศาสนา

ประชากรส่วนใหญ่ในเขตเทศบาลนับถือศาสนาพุทธ มีวัดในเขตเทศบาล จำนวน ๑๑ แห่ง และสำนักสงฆ์ จำนวน ๓ แห่ง ดังนี้

๑. วัดบ้านทางพาด
๒. วัดมงคลศรีสวนกวาง
๓. วัดสระกัญญาราช
๔. วัดศรีบุญเรือง
๕. วัดชัยทองวราราม
๖. วัดจอมศรีอาราม
๗. วัดทุ่งสว่างนาราม
๘. วัดพระพุทธบาทเขาน้อย
๙. วัดโนนทอง
๑๐. วัดป่าสว่างพรนาราม
๑๑. วัดตาดฟ้า
๑๒. ที่พัทสงฆ์วัดป่านาจือ

๗.๒ ประเพณีและงานประจำปี

๑. ประเพณีทำบุญขึ้นปีใหม่
๒. ประเพณีสงกรานต์
๓. ประเพณีทำบุญเข้าพรรษา
๔. ประเพณีลอยกระทง
๕. งานเทศกาลไถ่่างเขาสวนกวาง

๗.๓ ภูมิปัญญาท้องถิ่น ภาษาดั้น

๑. ภูมิปัญญาท้องถิ่น มี ๒ ประเภท คือ การจักสานไม้ไผ่ และการละเล่นดนตรี (แคน)
๒. ภาษาดั้น คือ ภาษาอีสาน

๗.๔ OTOP สินค้าพื้นเมืองและของที่ระลึก

๑. สินค้าพื้นเมืองคือ ไถ่่างเขาสวนกวาง
๒. ของที่ระลึก เทศบาลเขาสวนกวาง จะมีของที่ระลึกที่ศูนย์ OTOP บ้านใหม่ศรีสุข เช่น หมวก

ตะกร้า เป็นต้น

๘. ทรัพยากรธรรมชาติ

๘.๑ น้ำ

แหล่งน้ำตามธรรมชาติ มีจำนวน ๒ แห่ง คือ ลำห้วยค้อ ลำห้วยบาก

๘.๒ ป่าไม้

ป่าไม้ในเขตเทศบาลตำบลเขาสวนกวาง จะเป็นป่าไม้ชุมชน

๘.๓ ภูเขา

ภูเขาในเขตเทศบาลตำบลเขาสวนกวาง คือภูเขาสวนกวาง

๘.๔ ทรัพยากรธรรมชาติที่สำคัญขององค์กรปกครองส่วนท้องถิ่น

ต้นไม้เป็นไม้ที่มีคุณภาพดี เหมาะแก่การสร้างที่อยู่อาศัย

## ส่วนที่ ๒

ยุทธศาสตร์การพัฒนา  
องค์กรปกครองส่วนท้องถิ่น

## ส่วนที่ ๒

### ยุทธศาสตร์การพัฒนางองค์กรปกครองส่วนท้องถิ่น

#### ๑. ความสัมพันธ์ระหว่างแผนพัฒนาดังกล่าว

##### ๑.๑ แผนยุทธศาสตร์ชาติ ๒๐ ปี (พ.ศ. ๒๕๖๑-๒๕๘๐)

##### วิสัยทัศน์ประเทศไทย

**“ประเทศไทยมีความมั่นคง มั่งคั่ง ยั่งยืน เป็นประเทศพัฒนาแล้ว ด้วยการพัฒนาตามหลักปรัชญาของเศรษฐกิจพอเพียง”**

หรือเป็นคติพจน์ประจำชาติว่า “มั่นคง มั่งคั่ง ยั่งยืน” เพื่อสนองตอบต่อผลประโยชน์แห่งชาติ อันได้แก่ การมีเอกราช อธิปไตย การดำรงอยู่อย่างมั่นคง และยั่งยืนของสถาบันหลักของชาติและประชาชนจากภัยคุกคามทุกรูปแบบ การอยู่ร่วมกันในชาติอย่างสันติสุขเป็นปึกแผ่น มีความมั่นคงทางสังคมท่ามกลางพลังสังคมและการมีเกียรติและศักดิ์ศรีของความเป็นมนุษย์ ความเจริญเติบโตของชาติ ความเป็นธรรมและความอยู่ดีมีสุขของประชาชน ความยั่งยืนของฐานทรัพยากรธรรมชาติสิ่งแวดล้อม ความมั่นคงทางพลังงานและอาหาร ความสามารถในการรักษาผลประโยชน์ของชาติภายใต้การเปลี่ยนแปลงของสภาพแวดล้อมระหว่างประเทศ และการอยู่ร่วมกันอย่างสันติประสานสอดคล้องกันด้านความมั่นคงในประชาคมอาเซียนและประชาคมโลกอย่างมีเกียรติและศักดิ์ศรี

##### ประเด็นยุทธศาสตร์ชาติ

เพื่อให้ประเทศไทยสามารถยกระดับการพัฒนาให้บรรลุตามวิสัยทัศน์ “ประเทศไทยมีความมั่นคง มั่งคั่ง ยั่งยืน เป็นประเทศพัฒนาแล้ว ด้วยการพัฒนาตามหลักปรัชญาของเศรษฐกิจพอเพียง” และเป้าหมายการพัฒนาประเทศข้างต้น จึงจำเป็นต้องกำหนดยุทธศาสตร์การพัฒนาประเทศระยะยาวที่จะทำให้ประเทศไทยมีความมั่นคงในเอกราชและอธิปไตย มีภูมิคุ้มกันต่อการเปลี่ยนแปลงจากปัจจัยภายในและภายนอกประเทศในทุกมิติทุกรูปแบบและทุกระดับ ภาคเกษตรกรรม ภาคอุตสาหกรรม และภาคบริการของประเทศได้รับการพัฒนายกระดับไปสู่การใช้เทคโนโลยีและนวัตกรรมในการสร้างมูลค่าเพิ่ม และพัฒนาโลกที่สำคัญในการขับเคลื่อนเศรษฐกิจใหม่ที่สร้างและเพิ่มศักยภาพในการแข่งขันของประเทศ เพื่อยกระดับฐานรายได้ของประชาชนในภาพรวมและกระจายผลประโยชน์ไปสู่ภาคส่วนต่าง ๆ ได้อย่างเหมาะสม คนไทยได้รับการพัฒนาให้เป็นคนดี เก่ง มีวินัย คำนึงถึงผลประโยชน์ส่วนรวม และมีศักยภาพในการคิดวิเคราะห์ สามารถ “รู้ รับ ปรับใช้” เทคโนโลยีใหม่ได้อย่างต่อเนื่อง สามารถเข้าถึงบริการพื้นฐาน ระบบสวัสดิการ และกระบวนการยุติธรรมได้อย่างเท่าเทียมกัน โดยไม่มีใครถูกทิ้งไว้ข้างหลัง

การพัฒนาประเทศในช่วงระยะเวลาของยุทธศาสตร์ชาติ จะมุ่งเน้นการสร้างสมดุลระหว่างการพัฒนาความมั่นคง เศรษฐกิจ สังคม และสิ่งแวดล้อม โดยการมีส่วนร่วมของทุกภาคส่วนในรูปแบบ “ประชารัฐ” โดยประกอบด้วย ๖ ยุทธศาสตร์ ได้แก่ ยุทธศาสตร์ชาติด้านความมั่นคง ยุทธศาสตร์ชาติด้านการสร้างความสามารถในการแข่งขัน ยุทธศาสตร์ชาติด้านการพัฒนาและเสริมสร้างศักยภาพทรัพยากรมนุษย์ ยุทธศาสตร์ชาติด้านการสร้างโอกาสและความเสมอภาคทางสังคม ยุทธศาสตร์ชาติด้านการสร้างการเติบโตบนคุณภาพชีวิตที่

เป็นมิตรต่อสิ่งแวดล้อม และยุทธศาสตร์ชาติด้านการปรับสมดุลและพัฒนาระบบการบริหารจัดการภาครัฐโดยแต่ละยุทธศาสตร์มีเป้าหมายและประเด็นการพัฒนา ดังนี้

### ยุทธศาสตร์ชาติที่ ๑ ด้านความมั่นคง

#### ๑. การรักษาความสงบภายในประเทศ

๑.๑ การพัฒนาและเสริมสร้างคนในทุกภาคส่วนให้มีความเข้มแข็ง มีความพร้อมตระหนักรู้ในเรื่องความมั่นคง และมีส่วนร่วมในการแก้ปัญหา

๑.๒ การพัฒนาและเสริมสร้างความจงรักภักดีต่อสถาบันหลักของชาติ

๑.๓ การพัฒนาและเสริมสร้างการเมืองในระบอบประชาธิปไตยอันมีพระมหากษัตริย์ทรงเป็นประมุขที่มีเสถียรภาพและมีธรรมาภิบาล เห็นแก่ประโยชน์ของประเทศชาติมากกว่าประโยชน์ส่วนตน

๑.๔ การพัฒนาและเสริมสร้างกลไกที่สามารถป้องกันและจัดสรรเหตุของประเด็นปัญหาความมั่นคงที่สำคัญ

#### ๒. การป้องกันและแก้ไขปัญหาที่มีผลกระทบต่อความมั่นคง

๒.๑ การแก้ไขปัญหาความมั่นคงในปัจจุบัน

๒.๒ การติดตาม เฝ้าระวัง ป้องกัน และแก้ไขปัญหาที่อาจอุบัติขึ้นใหม่

๒.๓ การสร้างความปลอดภัยและความสันติสุขอย่างถาวรในพื้นที่จังหวัดชายแดนภาคใต้

๒.๔ การรักษาความมั่นคงและผลประโยชน์ทางทรัพยากรธรรมชาติและสิ่งแวดล้อมทั้ง

ทางบกและทางทะเล

#### ๓. การพัฒนาศักยภาพของประเทศให้พร้อมเผชิญภัยคุกคามที่กระทบต่อความมั่นคงของชาติ

๓.๑ การพัฒนาระบบงานข่าวกรองแห่งชาติแบบบูรณาการอย่างมีประสิทธิภาพ

๓.๒ การพัฒนาและฝึกพลกำลังอำนาจแห่งชาติ กองทัพและหน่วยงานความมั่นคง รวมทั้งภาครัฐและภาคประชาชน ให้พร้อมป้องกันและรักษาอธิปไตยของประเทศ และเผชิญกับภัยคุกคามได้ทุกมิติ ทุกรูปแบบและทุกระดับ

๓.๓ การพัฒนาระบบเตรียมพร้อมแห่งชาติและการบริหารจัดการภัยคุกคามให้มี

ประสิทธิภาพ

๔. การบูรณาการความร่วมมือด้านความมั่นคงกับอาเซียนและนานาชาติ รวมถึงองค์การภาครัฐและที่มีใช้ภาครัฐ

๔.๑ การเสริมสร้างและรักษาคุณลักษณะภาวะแวดล้อมระหว่างประเทศ

๔.๒ การเสริมสร้างและธำรงไว้ซึ่งสันติภาพและความมั่นคงของภูมิภาค

๔.๓ การร่วมมือทางการพัฒนากับประเทศเพื่อนบ้าน ภูมิภาค โลก รวมถึงองค์การภาครัฐและที่มีใช้ภาครัฐ

#### ๕. การพัฒนาโลกการบริหารจัดการความมั่นคงแบบองค์รวม

๕.๑ การพัฒนาโลกให้พร้อมสำหรับการติดตาม เฝ้าระวัง แจ้งเตือน ป้องกัน และแก้ไข

ปัญหาความมั่นคงแบบองค์รวมอย่างเป็นรูปธรรม

๕.๒ การบริหารจัดการความมั่นคงให้อื้ออำนวยต่อการพัฒนาประเทศในมิติอื่น ๆ

๕.๓ การพัฒนาเทคโนโลยีและองค์การขับเคลื่อนยุทธศาสตร์ชาติด้านความมั่นคง

## ยุทธศาสตร์ชาติที่ ๒ ด้านการสร้างความสามารถในการแข่งขัน

### ๑. การเกษตรสร้างมูลค่า

๑.๑ เกษตรอัตลักษณ์พื้นถิ่น

๑.๒ เกษตรปลอดภัย

๑.๓ เกษตรชีวภาพ

๑.๔ เกษตรแปรรูป

๑.๕ เกษตรอัจฉริยะ

### ๒. อุตสาหกรรมและบริการแห่งอนาคต

๒.๑ อุตสาหกรรมชีวภาพ

๒.๒ อุตสาหกรรมและบริการการแพทย์ครบวงจร

๒.๓ อุตสาหกรรมและบริการดิจิทัล ข้อมูล และปัญญาประดิษฐ์

๒.๔ อุตสาหกรรมและบริการขนส่งและโลจิสติกส์

๒.๕ อุตสาหกรรมความมั่นคงของประเทศ

### ๓. สร้างความหลากหลายด้านการท่องเที่ยว

๓.๑ ท่องเที่ยวเชิงสร้างสรรค์และวัฒนธรรม

๓.๒ ท่องเที่ยวเชิงธุรกิจ

๓.๓ ท่องเที่ยวเชิงสุขภาพ ความงาม และแพทย์แผนไทย

๓.๔ ท่องเที่ยวสำราญทางน้ำ

๓.๕ ท่องเที่ยวเชื่อมโยงภูมิภาค

### ๔. โครงสร้างพื้นฐาน เชื่อมไทย เชื่อมโลก

๔.๑ เชื่อมโยงโครงข่ายคมนาคมไร้รอยต่อ

๔.๒ สร้างและพัฒนาเขตเศรษฐกิจพิเศษ

๔.๓ เพิ่มพื้นที่และเมืองเศรษฐกิจ

๔.๔ พัฒนาโครงสร้างพื้นฐานเทคโนโลยีสมัยใหม่

๔.๕ รักษาและเสริมสร้างเสถียรภาพทางเศรษฐกิจมหภาค

### ๕. พัฒนาเศรษฐกิจบนพื้นฐานผู้ประกอบการยุคใหม่

๕.๑ สร้างผู้ประกอบการอัจฉริยะ

๕.๒ สร้างโอกาสเข้าถึงบริการทางการเงิน

๕.๓ สร้างโอกาสเข้าถึงตลาด

๕.๔ สร้างโอกาสเข้าถึงข้อมูล

๕.๕ ปรับบทบาทและโอกาสการเข้าถึงบริการภาครัฐ

## ยุทธศาสตร์ชาติที่ ๓ ด้านการพัฒนาและเสริมสร้างศักยภาพทรัพยากรมนุษย์

### ๑. การปรับเปลี่ยนค่านิยมและวัฒนธรรม

๑.๑ การปลูกฝังค่านิยมและวัฒนธรรมผ่านการเลี้ยงดูในครอบครัว

๑.๒ การบูรณาการเรื่องความซื่อสัตย์ วินัย คุณธรรม จริยธรรม ในการจัดการเรียนการสอน

ในสถานศึกษา

๑.๓ การสร้างความเข้มแข็งในสถาบันทางศาสนา

๑.๔ การปลูกฝังค่านิยมและวัฒนธรรมโดยใช้ชุมชนเป็นฐาน

๑.๕ การสร้างค่านิยมและวัฒนธรรมโดยใช้ชุมชนเป็นฐาน

๑.๖ การใช้สื่อและสื่อสารมวลชนในการปลูกฝังค่านิยมและวัฒนธรรมของคนในสังคม

๑.๗ การส่งเสริมให้คนไทยมีจิตสาธารณะและมีความรับผิดชอบต่อส่วนรวม

### ๒. การพัฒนาศักยภาพคนตลอดช่วงชีวิต

๒.๑ ช่วงการตั้งครรภ์/ปฐมวัย

๒.๒ ช่วงวัยเรียน/วัยรุ่น

๒.๓ ช่วงวัยแรงงาน

๒.๔ ช่วงวัยผู้สูงอายุ

### ๓. ปฏิรูปกระบวนการเรียนรู้ที่ตอบสนองต่อการเปลี่ยนแปลงในศตวรรษที่ ๒๑

๓.๑ การปรับเปลี่ยนระบบการเรียนรู้ให้เอื้อต่อการพัฒนาทักษะสำหรับศตวรรษที่ ๒๑

๓.๒ การเปลี่ยนโฉมบทบาท 'ครู' ให้เป็นครูยุคใหม่

๓.๓ การเพิ่มประสิทธิภาพระบบบริหารจัดการศึกษาในทุกกระดับ ทุกประเภท

๓.๔ การพัฒนาระบบการเรียนรู้ตลอดชีวิต

๓.๕ การสร้างความตื่นตัวให้คนไทยตระหนักถึงบทบาท ความรับผิดชอบ และการวาง

ตำแหน่งของประเทศไทยในภูมิภาคเอเชียอาคเนย์และประชาคมโลก

๓.๖ การวางพื้นฐานระบบรองรับการเรียนรู้โดยใช้ดิจิทัลแพลตฟอร์ม

๓.๗ การสร้างระบบการศึกษาเพื่อเป็นเลิศทางวิชาการระดับนานาชาติ

### ๔. การตระหนักถึงทหุปัญญาของมนุษย์ที่หลากหลาย

๔.๑ การพัฒนาและส่งเสริมทหุปัญญาผ่านครอบครัว ระบบสถานศึกษา สภาพแวดล้อม

รวมทั้งสื่อ

๔.๒ การสร้างเส้นทางอาชีพ สภาพแวดล้อมการทำงาน และระบบสนับสนุนที่เหมาะสม

สำหรับผู้มีความสามารถพิเศษผ่านกลไกต่าง ๆ

๔.๓ การดึงดูดกลุ่มผู้เชี่ยวชาญต่างชาติและคนไทยที่มีความสามารถในต่างประเทศให้มาสร้าง

และพัฒนาเทคโนโลยีและนวัตกรรมให้กับประเทศ

### ๕. การเสริมสร้างให้คนไทยมีสุขภาวะที่ดี

๕.๑ การสร้างความรอบรู้ด้านสุขภาวะ

๕.๒ การป้องกันและควบคุมปัจจัยเสี่ยงที่คุกคามสุขภาวะ



- ๕.๓ การสร้างสภาพแวดล้อมที่เอื้อต่อการมีสุขภาวะที่ดี
- ๕.๔ การพัฒนาระบบบริการสุขภาพที่ทันสมัยสนับสนุนการสร้างสุขภาวะที่ดี
- ๕.๕ การส่งเสริมให้ชุมชนเป็นฐานในการสร้างสุขภาวะที่ดีในทุกพื้นที่
๖. การสร้างสภาพแวดล้อมที่เอื้อต่อการพัฒนาและเสริมสร้างศักยภาพทรัพยากรมนุษย์
  - ๖.๑ การสร้างความอยู่ดีมีสุขของครอบครัวไทย
  - ๖.๒ การส่งเสริมบทบาทการมีส่วนร่วมของภาครัฐ ภาคเอกชน องค์กรปกครองส่วนท้องถิ่น ครอบครัวและชุมชนในการพัฒนาทรัพยากรมนุษย์
  - ๖.๓ การปลูกฝังและพัฒนาทักษะนอกห้องเรียน
  - ๖.๔ การพัฒนาระบบฐานข้อมูลเพื่อการพัฒนาทรัพยากรมนุษย์
๗. การเสริมสร้างศักยภาพการกีฬาในการสร้างคุณค่าทางสังคมและพัฒนาประเทศ
  - ๗.๑ การส่งเสริมการออกกำลังกาย และกีฬาขั้นพื้นฐานให้กลายเป็นวิถีชีวิต
  - ๗.๒ การส่งเสริมให้ประชาชนมีส่วนร่วมในกิจกรรมออกกำลังกาย กีฬานันทนาการ
  - ๗.๓ การส่งเสริมการกีฬาเพื่อพัฒนาสู่ระดับอาชีพ
  - ๗.๔ การพัฒนานักสาธิตด้านการกีฬาและนันทนาการเพื่อรองรับการเติบโตของอุตสาหกรรม

กีฬา

#### ยุทธศาสตร์ชาติที่ ๔ ด้านการสร้างโอกาสและความเสมอภาคทางสังคม

๑. การลดความเหลื่อมล้ำ สร้างความเป็นธรรมในทุกมิติ
  - ๑.๑ ปรับโครงสร้างเศรษฐกิจฐานราก
  - ๑.๒ ปฏิรูประบบภาษีและการคุ้มครองผู้บริโภค
  - ๑.๓ กระจายการถือครองที่ดินและการเข้าถึงทรัพยากร
  - ๑.๔ เพิ่มผลิตภาพและคุ้มครองแรงงานไทย ให้เป็นแรงงานฝีมือที่มีคุณภาพและความเจริญ

สร้างสรรค มีความปลอดภัยในการทำงาน

- ๑.๕ สร้างหลักประกันทางสังคมที่ครอบคลุมและเหมาะสมกับคนทุกช่วงวัย ทุกเพศภาวะและ

ทุกกลุ่ม

- ๑.๖ ลงทุนทางสังคมแบบมุ่งเป้าเพื่อช่วยเหลือกลุ่มคนยากจนและกลุ่มผู้ด้อยโอกาสโดยตรง
- ๑.๗ สร้างความเป็นธรรมในการเข้าถึงบริการสาธารณสุข และการศึกษา โดยเฉพาะสำหรับผู้

มีรายได้น้อยและกลุ่มผู้ด้อยโอกาส

- ๑.๘ สร้างความเป็นธรรมในการเข้าถึงกระบวนการยุติธรรมอย่างทั่วถึง

#### ๒. การกระจายศูนย์กลางความเจริญทางเศรษฐกิจ สังคม และเทคโนโลยี

- ๒.๑ พัฒนาศูนย์กลางความเจริญทางเศรษฐกิจ สังคม และเทคโนโลยีในภูมิภาค
- ๒.๒ กำหนดแผนพัฒนาเศรษฐกิจและสังคมของแต่ละกลุ่มจังหวัดในมิติต่าง ๆ
- ๒.๓ จัดระบบเมืองที่เอื้อต่อการสร้างชีวิตและสังคมที่มีคุณภาพและปลอดภัย ให้สามารถ

ตอบสนองต่อสังคมสูงวัยและแนวโน้มของการขยายตัวของเมืองในอนาคต

๒.๔ ปรับโครงสร้างและแก้ไขกฎหมายระเบียบบริหารราชการแผ่นดิน เพื่อวางระบบและกลไกการบริหารงานในระดับภาค กลุ่มจังหวัด

๒.๕ สนับสนุนการพัฒนาพื้นที่บนฐานข้อมูลความรู้ เทคโนโลยีและนวัตกรรม

๒.๖ การพัฒนากำลังแรงงานในพื้นที่

๓. การเสริมสร้างพลังทางสังคม

๓.๑ สร้างสังคมเข้มแข็งที่แบ่งปัน ไม่ทอดทิ้งกัน และมีคุณธรรม

๓.๒ การรองรับสังคมสูงวัยอย่างมีคุณภาพ

๓.๓ สนับสนุนความร่วมมือระหว่างภาครัฐ ภาคเอกชน ภาควิชาการ ภาคประชาสังคมและ

ภาคเอกชน

๓.๔ ส่งเสริมความเสมอภาคทางเพศและบทบาทของสตรีในการสร้างสรรค์สังคม

๓.๕ สนับสนุนการพัฒนาบนฐานทุนทางสังคมและวัฒนธรรม

๓.๖ สนับสนุนการพัฒนาเทคโนโลยีสารสนเทศและสื่อสร้างสรรค์ เพื่อรองรับสังคมยุคดิจิทัล

๔. การเพิ่มขีดความสามารถของชุมชนท้องถิ่นในการพัฒนา การพึ่งตนเองและการจัดการตนเอง

๔.๑ ส่งเสริมการปรับตัวกิจกรรมในระดับครัวเรือน ให้มีขีดความสามารถในการจัดการวางแผนชีวิต สุขภาพ ครอบครัว การเงินและอาชีพ

๔.๒ เสริมสร้างศักยภาพของชุมชนในการพึ่งตนเองและการพึ่งพากันเอง

๔.๓ สร้างการมีส่วนร่วมของภาคส่วนต่าง ๆ เพื่อสร้างประชาธิปไตยชุมชน

๔.๔ สร้างภูมิคุ้มกันทางปัญญาให้กับชุมชน

### ยุทธศาสตร์ชาติที่ ๕ ด้านการสร้างการเติบโตบนคุณภาพชีวิตที่เป็นมิตรต่อสิ่งแวดล้อม

๑. สร้างการเติบโตอย่างยั่งยืนบนสังคมเศรษฐกิจสีเขียว

๑.๑ เพิ่มมูลค่าของเศรษฐกิจฐานชีวภาพให้สอดคล้องกับยุทธศาสตร์ด้านการสร้าง

ความสามารถในการแข่งขัน

๑.๒ อนุรักษ์และฟื้นฟูความหลากหลายทางชีวภาพในและนอกถิ่นกำเนิด

๑.๓ อนุรักษ์และฟื้นฟูแม่น้ำลำคลองและแหล่งน้ำธรรมชาติทั่วประเทศ

๑.๔ รักษาและเพิ่มพื้นที่สีเขียวที่เป็นมิตรกับสิ่งแวดล้อม

๑.๕ ส่งเสริมการบริโภคและการผลิตที่ยั่งยืน

๒. สร้างการเติบโตอย่างยั่งยืนบนสังคมเศรษฐกิจภาคทะเล

๒.๑ เพิ่มมูลค่าของเศรษฐกิจฐานชีวภาพทางทะเล

๒.๒ ปรับปรุง ฟื้นฟู และสร้างใหม่ทรัพยากรทางทะเลและชายฝั่งทั้งระบบ

๒.๓ ฟื้นฟูชายหาดที่เป็นแหล่งท่องเที่ยว ชายฝั่งทะเลได้รับการป้องกันและแก้ไขทั้งระบบและ

มีนโยบายการจัดการชายฝั่งแบบบูรณาการอย่างเป็นองค์รวม

๒.๔ พัฒนาและเพิ่มสัดส่วนกิจกรรมทางทะเลที่เป็นมิตรต่อสิ่งแวดล้อม

๓. สร้างการเติบโตอย่างยั่งยืนบนสังคมที่เป็นมิตรต่อสภาพภูมิอากาศ

๓.๑ ลดการปล่อยก๊าซเรือนกระจก

๓.๒ มีการปรับตัวเพื่อลดความสูญเสียและเสียหายจากภัยธรรมชาติและผลกระทบที่เกี่ยวข้องกับการเปลี่ยนแปลงสภาพภูมิอากาศ

๓.๓ มุ่งเป้าสู่การลงทุนที่เป็นมิตรต่อสภาพภูมิอากาศในการพัฒนาโครงสร้างพื้นฐานของภาครัฐและภาคเอกชน

๓.๔ พัฒนาและสร้างระบบรับมือปรับตัวต่อโรคอุบัติใหม่และโรคอุบัติซ้ำที่เกิดจากการเปลี่ยนแปลงภูมิอากาศ

๔. พัฒนาพื้นที่เมือง ชนบท เกษตรกรรมและอุตสาหกรรมเชิงนิเวศ มุ่งเน้นความเป็นเมืองที่เติบโตอย่างต่อเนื่อง

๔.๑ จัดทำแผนผังภูมินิเวศเพื่อการพัฒนาเมือง ชนบท พื้นที่เกษตรกรรมและอุตสาหกรรม รวมถึงพื้นที่อนุรักษ์ตามศักยภาพและความเหมาะสมทางภูมินิเวศอย่างเป็นเอกภาพ

๔.๒ พัฒนาพื้นที่เมือง ชนบท เกษตรกรรม และ อุตสาหกรรมเชิงนิเวศ ที่มีการบริหารจัดการตามแผนผังภูมินิเวศอย่างยั่งยืน

๔.๓ จัดการมลพิษที่มีผลกระทบต่อสิ่งแวดล้อม และสารเคมีในภาคเกษตรทั้งระบบให้เป็นไปตามมาตรฐานสากลและค่ามาตรฐานสากล

๔.๔ ส่งเสริมรักษา อนุรักษ์ พื้นฟู และพัฒนาทรัพยากรธรรมชาติ มรดกทางสถาปัตยกรรมและศิลปวัฒนธรรม อัตลักษณ์ และวิถีชีวิตพื้นถิ่นบนฐานธรรมาภิบาล และฐานวัฒนธรรมอย่างยั่งยืน

๔.๕ พัฒนาเครือข่ายองค์กรพัฒนาเมืองและชุมชน รวมทั้งกลุ่มอาสาสมัคร ด้วยกลไกการมีส่วนร่วมของทุกภาคส่วนในท้องถิ่น

๔.๖ เสริมสร้างระบบสาธารณสุขและอนามัยสิ่งแวดล้อม และยกระดับความสามารถในการป้องกันโรคอุบัติใหม่และอุบัติซ้ำ

๕. พัฒนาความมั่นคงน้ำ พลังงาน และเกษตรที่เป็นมิตรต่อสิ่งแวดล้อม

๕.๑ พัฒนาการจัดการน้ำเชิงลุ่มน้ำทั้งระบบเพื่อเพิ่มความมั่นคงด้านน้ำของประเทศ

๕.๒ เพิ่มผลผลิตของน้ำทั้งระบบในการใช้น้ำอย่างประหยัด รู้คุณค่า และสร้างมูลค่าเพิ่มจากการใช้น้ำ ให้ทัดเทียมกับระดับสากล

๕.๓ พัฒนาความมั่นคงพลังงานของประเทศ และส่งเสริมการใช้พลังงานที่เป็นมิตรต่อสิ่งแวดล้อม

๕.๔ เพิ่มประสิทธิภาพการใช้พลังงานโดยลดความเข้มข้นของการใช้พลังงาน

๕.๕ พัฒนาความมั่นคงด้านการเกษตรและอาหารของประเทศและชุมชนในมิติปริมาณ คุณภาพ ราคาและการเข้าถึงอาหาร

๖. ยกระดับกระบวนการทัศน์เพื่อกำหนดอนาคตประเทศ

๖.๑ ส่งเสริมคุณลักษณะและพฤติกรรมที่พึงประสงค์ด้านสิ่งแวดล้อมและคุณภาพชีวิตที่ดีของคนไทย

๖.๒ พัฒนาเครื่องมือ กลไกและระบบยุติธรรม และระบบประชาธิปไตยสิ่งแวดล้อม

๖.๓ จัดโครงสร้างเชิงสถาบันเพื่อจัดการประเด็นร่วม ด้านการบริหารจัดการทรัพยากรธรรมชาติและสิ่งแวดล้อมที่สำคัญ

๖.๔ พัฒนาและดำเนินโครงการที่ยกระดับกระบวนทัศน์ เพื่อกำหนดอนาคตประเทศด้านทรัพยากร ธรรมชาติ สิ่งแวดล้อมและวัฒนธรรม บนหลักของการมีส่วนร่วมและธรรมาภิบาล

### ยุทธศาสตร์ชาติที่ ๖ ด้านการปรับสมดุลและพัฒนากระบวนการบริหารจัดการภาครัฐ

๑. ภาครัฐที่ยึดประชาชนเป็นศูนย์กลาง ตอบสนองความต้องการ และให้บริการอย่างสะดวก รวดเร็ว โปร่งใส

๑.๑ การให้บริการสาธารณะของภาครัฐได้มาตรฐานสากลและเป็นระดับแนวหน้าของภูมิภาค

๑.๒ ภาครัฐมีความเชื่อมโยงในการให้บริการสาธารณะต่าง ๆ ผ่านการนำเทคโนโลยีดิจิทัลมาประยุกต์ใช้

๒. ภาครัฐบริหารงานแบบบูรณาการโดยมียุทธศาสตร์ชาติเป็นเป้าหมายและเชื่อมโยงการพัฒนาในทุกระดับ ทุกประเด็น ทุกภารกิจ และทุกพื้นที่

๒.๑ ให้อุตสาหกรรมชาติเป็นกลไกขับเคลื่อนการพัฒนาประเทศ

๒.๒ ระบบการเงินการคลังประเทศสนับสนุนการขับเคลื่อนยุทธศาสตร์ชาติ

๒.๓ ระบบติดตามประเมินผลที่สะท้อนการบรรลุเป้าหมายยุทธศาสตร์ชาติในทุกระดับ

๓. ภาครัฐมีขนาดเล็กลง เหมาะสมกับภารกิจ ส่งเสริมให้ประชาชนและทุกภาคส่วนมีส่วนร่วมในการพัฒนาประเทศ

๓.๑ ภาครัฐมีขนาดที่เหมาะสม

๓.๒ ทุกภาคส่วนมีส่วนร่วมในการพัฒนาประเทศ

๓.๓ ส่งเสริมการกระจายอำนาจและสนับสนุนบทบาทชุมชนท้องถิ่นให้องค์กรปกครองส่วนท้องถิ่นเป็นหน่วยงานที่มีสมรรถนะสูง ตั้งอยู่บนหลักธรรมาภิบาล

๔. ภาครัฐมีความทันสมัย

๔.๑ องค์กรภาครัฐมีความยืดหยุ่นเหมาะสมกับบริบทการพัฒนาประเทศ

๔.๒ พัฒนาและปรับระบบวิธีการปฏิบัติราชการให้ทันสมัย

๕. บุคลากรภาครัฐเป็นคนดีและเก่ง ยึดหลักคุณธรรม จริยธรรม มีจิตสำนึก มีความสามารถสูง มุ่งมั่น และเป็นมืออาชีพ

๕.๑ ภาครัฐมีการบริหารกำลังคนที่มีความคล่องตัว ยึดระบบคุณธรรม

๕.๒ บุคลากรภาครัฐยึดค่านิยมในการทำงานเพื่อประชาชน มีคุณธรรม และมีการพัฒนาตามเส้นทางความก้าวหน้าในอาชีพ

๖. ภาครัฐมีความโปร่งใส ปลอบการทุจริตและประพฤติมิชอบ

๖.๑ ประชาชนและภาคีต่าง ๆ ในสังคมร่วมมือกันในการป้องกันการทุจริตและประพฤติมิชอบ

๖.๒ บุคลากรภาครัฐยึดมั่นในหลักคุณธรรม จริยธรรมและความซื่อสัตย์สุจริต

๖.๓ การปราบปรามการทุจริตประพฤติมิชอบมีประสิทธิภาพมีความเด็ดขาด เป็นธรรม และตรวจสอบได้

๖.๔ การบริหารจัดการการป้องกันและปราบปรามการทุจริตอย่างเป็นระบบแบบบูรณาการ

๗. กฎหมายมีความสอดคล้องเหมาะสมกับบริบทต่าง ๆ และมีเท่าที่จำเป็น

๗.๑ ภาครัฐจัดให้มีกฎหมายที่สอดคล้องและเหมาะสมกับบริบทต่าง ๆ ที่เปลี่ยนแปลง

๗.๒ มีกฎหมายเท่าที่จำเป็น

๗.๓ การบังคับใช้กฎหมายอย่างมีประสิทธิภาพ

๘. กระบวนการยุติธรรมเคารพสิทธิมนุษยชนและปฏิบัติต่อประชาชนโดยเสมอภาค

๘.๑ บุคลากรและหน่วยงานในกระบวนการยุติธรรมเคารพและยึดมั่นในหลักประชาธิปไตย เคารพศักดิ์ศรีความเป็นมนุษย์ที่พึงได้รับการปฏิบัติอย่างเท่าเทียม

๘.๒ ทุกหน่วยงานในกระบวนการยุติธรรม มีบทบาทเชิงรุกร่วมกันในทุกขั้นตอนของการค้นหาความจริง

๘.๓ หน่วยงานในกระบวนการยุติธรรมทั้งทางแพ่ง อาญา และปกครองมีเป้าหมายและยุทธศาสตร์ร่วมกัน

๘.๔ ส่งเสริมระบบยุติธรรมทางเลือก ระบบยุติธรรมชุมชน และการมีส่วนร่วมของประชาชนในกระบวนการยุติธรรม

๘.๕ พัฒนามาตรการอื่นแทนโทษทางอาญา

## ๑.๒ แผนพัฒนาเศรษฐกิจและสังคมแห่งชาติ ฉบับที่ ๑๒

### ๑.๒.๑ วิสัยทัศน์แผนพัฒนาเศรษฐกิจและสังคมแห่งชาติ ฉบับที่ ๑๒

หลักการพัฒนาประเทศที่สำคัญในระยะแผนพัฒนาฯ ฉบับที่ ๑๒ ยึดหลัก “ปรัชญาของเศรษฐกิจพอเพียง” “การพัฒนาที่ยั่งยืน” และ “คนเป็นศูนย์กลางการพัฒนา” ที่ต่อเนื่องจากแผนพัฒนาฯ ฉบับที่ ๙-๑๑ และยึดหลักการเจริญเติบโตทางเศรษฐกิจที่ลดความเหลื่อมล้ำและขับเคลื่อนการเจริญเติบโตจากการเพิ่มผลิตภาพการผลิตบนฐานการใช้ภูมิปัญญาและนวัตกรรม

สำหรับการกำหนดวิสัยทัศน์ของแผนพัฒนาฯ ฉบับนี้ยึดวิสัยทัศน์ของกรอบยุทธศาสตร์ชาติที่กำหนดว่า “ประเทศไทยมีความมั่นคง มั่งคั่ง ยั่งยืน เป็นประเทศพัฒนาแล้ว ด้วยการพัฒนาตามหลักปรัชญาของเศรษฐกิจพอเพียง” ในขณะที่การกำหนดเป้าหมายและตัวชี้วัดในด้านต่างๆ ของแผนพัฒนาฯ ได้ยึดเป้าหมายอนาคตประเทศไทยปี ๒๕๗๙ ที่เป็นเป้าหมายยุทธศาสตร์ชาติ ๒๐ ปี มาเป็นกรอบในการกำหนดเป้าหมายที่จะบรรลุใน ๕ ปี โดยที่เป้าหมายและตัวชี้วัดต้องสอดคล้องกับกรอบเป้าหมายการพัฒนาเศรษฐกิจ สังคม และสิ่งแวดล้อม ที่องค์กรระหว่างประเทศกำหนดขึ้น อาทิ การพัฒนาที่ยั่งยืน (sustainable development goals : SDGs) ที่องค์การสหประชาชาติกำหนดขึ้น เป็นต้น ส่วนแนวทางการพัฒนาฯ ได้บูรณาการนโยบายหรือประเด็นพัฒนาที่สำคัญของประเด็นการปฏิรูปประเทศ ๓๗ วาระ และไทยแลนด์ ๔.๐

## ๑.๒.๒ วัตถุประสงค์และเป้าหมายการพัฒนาในช่วงแผนพัฒนาฯ ฉบับที่ ๑๒

### วัตถุประสงค์

๑. เพื่อวางรากฐานให้คนไทยเป็นคนที่มีสมบูรณ์ มีคุณธรรมจริยธรรม มีระเบียบวินัย ค่านิยมที่ดี มีจิตสาธารณะ และมีความสุข โดยมีสุขภาพและสุขภาพที่ดี ครอบคลุมรอบด้าน ตลอดจนเป็นคนเก่งที่มีทักษะความรู้ความสามารถและพัฒนาตนเองได้ต่อเนื่องตลอดชีวิต

๒. เพื่อให้คนไทยมีความมั่นคงทางเศรษฐกิจและสังคม ได้รับความเป็นธรรมในการเข้าถึงทรัพยากรและบริการทางสังคมที่มีคุณภาพ ผู้ด้อยโอกาสได้รับการพัฒนาศักยภาพ รวมทั้งชุมชนมีความเข้มแข็งพึ่งพาตนเองได้

๓. เพื่อให้เศรษฐกิจเข้มแข็ง แข่งขันได้ มีเสถียรภาพ และมีความยั่งยืนสร้างความเข้มแข็งของฐานการผลิตและบริการเดิมและขยายฐานใหม่โดยการใช้นวัตกรรมที่เข้มข้นมากขึ้น สร้างความเข้มแข็งของเศรษฐกิจฐานราก และสร้างความมั่นคงทางพลังงาน อาหาร และน้ำ

๔. เพื่อรักษาและฟื้นฟูทรัพยากรธรรมชาติและคุณภาพสิ่งแวดล้อมให้สามารถสนับสนุนการเติบโตที่เป็นมิตรกับสิ่งแวดล้อมและการมีคุณภาพชีวิตที่ดีของประชาชน

๕. เพื่อให้การบริหารราชการแผ่นดินมีประสิทธิภาพ โปร่งใส ทันสมัย และมีการทำงานเชิงบูรณาการของภาคีการพัฒนา

๖. เพื่อให้มีการกระจายความเจริญไปสู่ภูมิภาค โดยการพัฒนาภาคและเมืองเพื่อรองรับการพัฒนาระดับฐานการผลิตและบริการเดิมและขยายฐานการผลิตและบริการใหม่

๗. เพื่อผลักดันให้ประเทศไทยมีความเชื่อมโยงกับประเทศต่างๆ ทั้งในระดับอนุภูมิภาค ภูมิภาค และนานาชาติได้อย่างสมบูรณ์และมีประสิทธิภาพ รวมทั้งให้ประเทศไทยมีบทบาทนำและสร้างสรรค์ในด้านบริการ การบริการ และการลงทุนภายใต้กรอบความร่วมมือต่างๆ ทั้งในระดับอนุภูมิภาค ภูมิภาค และโลก

### เป้าหมายรวม

เพื่อให้เป็นไปตามวัตถุประสงค์ดังกล่าว ได้กำหนดเป้าหมายรวมการพัฒนาของแผนพัฒนาฯ ฉบับที่ ๑๒ ประกอบด้วย

๑. คนไทยมีคุณ ลักษณะเป็นคนไทยที่สมบูรณ์ มีวินัย มีทัศนคติและพฤติกรรมตามบรรทัดฐานที่ดีของสังคม มีความเป็นพลเมืองตื่นรู้ มีความสามารถในการปรับตัวได้อย่างรู้เท่าทันสถานการณ์ มีความรับผิดชอบและทำประโยชน์ต่อส่วนรวม มีสุขภาพกายและใจที่ดี มีความเจริญงอกงามทางจิตวิญญาณ มีวิถีชีวิตที่พอเพียง และมีความสุข

๒. ความเหลื่อมล้ำทางรายได้และความยากจนลดลง เศรษฐกิจฐานรากมีความเข้มแข็ง ประชาชนทุกคนมีโอกาสดูแลเข้าถึงทรัพยากร การประกอบอาชีพ และบริการทางสังคมที่มีคุณภาพอย่างทั่วถึง และเป็นธรรม กลุ่มที่มีรายได้ต่ำสุดร้อยละ ๔๐ มีรายได้เพิ่มขึ้นอย่างน้อยร้อยละ ๑๕

๓. ระบบเศรษฐกิจมีความเข้มแข็งและแข่งขันได้โครงสร้างเศรษฐกิจปรับสู่เศรษฐกิจฐานบริการและดิจิทัล มีผู้ประกอบการรุ่นใหม่และเป็นสังคมผู้ประกอบการ ผู้ประกอบการขนาดกลางและขนาดเล็ที่เข้มแข็งสามารถใช้นวัตกรรมและเทคโนโลยีดิจิทัลในการสร้างสรรค์คุณค่าสินค้าและบริการ มีระบบการผลิตและให้บริการ

จากฐานรายได้เดิมที่มีมูลค่าเพิ่มขึ้น และมีการลงทุนในการผลิตและบริการฐานความรู้ชั้นสูงใหม่ๆ ที่เป็นมิตรกับสิ่งแวดล้อมและชุมชน รวมทั้งกระจายฐานการผลิตและการให้บริการสู่ภูมิภาคเพื่อลดความเหลื่อมล้ำ โดยเศรษฐกิจไทยมีเสถียรภาพและมีอัตราการขยายตัวเฉลี่ยร้อยละ ๕ ต่อปี และมีปัจจัยสนับสนุน อาทิ ระบบโลจิสติกส์ พลังงาน และการลงทุนวิจัยและพัฒนาที่เอื้อต่อการขยายตัวของภาคการผลิตและบริการ

๔. ทูทางธรรมชาติและคุณภาพสิ่งแวดล้อมสามารถสนับสนุนการเติบโตที่เป็นมิตรกับสิ่งแวดล้อม มีความมั่นคงทางอาหาร พลังงาน และน้ำ โดยเพิ่มพื้นที่ป่าไม้ให้ได้ร้อยละ ๔๐ ของพื้นที่ประเทศเพื่อรักษาความสมดุลของระบบนิเวศ ลดการปล่อยก๊าซเรือนกระจกในภาคพลังงานและขนส่งไม่น้อยกว่าร้อยละ ๗ ภายในปี ๒๕๖๓ เทียบกับการปล่อยในกรณีปกติ มีปริมาณหรือสัดส่วนของขยะมูลฝอยที่ได้รับการจัดการอย่างถูกต้องสุขาภิบาลเพิ่มขึ้น และรักษาคุณภาพน้ำและคุณภาพอากาศในพื้นที่วิกฤตให้อยู่ในเกณฑ์มาตรฐาน

๕. มีความมั่นคงในเอกราชและอธิปไตย สังคมปลอดภัย สามัคคี สร้างภาพลักษณ์ดี และเพิ่มความเชื่อมั่นของนานาชาติต่อประเทศไทย ความขัดแย้งทางอุดมการณ์และความคิดในสังคมลดลง ปัญหาอาชญากรรมลดลง ปริมาณความสูญเสียจากภัยโจรสลัดและการลักลอบขนส่งสินค้าและค่านุญย์ลดลง มีความพร้อมที่ปกป้องประชาชนจากการก่อการร้ายและภัยพิบัติทางธรรมชาติ ประเทศไทยมีส่วนร่วมในการกำหนดบรรทัดฐานระหว่างประเทศ เกิดความเชื่อมโยงการขนส่ง โลจิสติกส์ ห่วงโซ่มูลค่า เป็นหุ้นส่วนการพัฒนาที่สำคัญในอนุภูมิภาค ภูมิภาค และโลก และอัตราการเติบโตของมูลค่าการลงทุนและการส่งออกของไทยในอนุภูมิภาค ภูมิภาค และอาเซียนสูงขึ้น

๖. มีระบบบริหารจัดการภาครัฐที่มีประสิทธิภาพ ทันสมัย โปร่งใสตรวจสอบได้ กระจายอำนาจ และมีส่วนร่วมจากประชาชน บทบาทภาครัฐในการให้บริการซึ่งภาคเอกชนดำเนินการแทนได้ดีกว่าลดลง เพิ่มการใช้ระบบดิจิทัลในการให้บริการ ปัญหาคอร์รัปชันลดลง และการบริหารจัดการขององค์กรปกครองส่วนท้องถิ่นมีอิสระมากขึ้น โดยอันดับประสิทธิภาพภาครัฐที่จัดทำโดยสถาบันการศึกษานานาชาติและอันดับความยากง่ายในการดำเนินธุรกิจในประเทศดีขึ้น การใช้จ่ายภาครัฐและระบบงบประมาณมีประสิทธิภาพสูง ฐานภาษีกว้างขึ้น และดัชนีการรับรู้การทุจริตดีขึ้น รวมถึงมีบุคลากรภาครัฐที่มีความรู้ความสามารถและปรับตัวได้ทันกับยุคดิจิทัลเพิ่มขึ้น

#### ๑.๒.๓. ยุทธศาสตร์การพัฒนาประเทศ

ยุทธศาสตร์ในแผนพัฒนา ฉบับที่ ๑๒ มีทั้งหมด ๑๐ ยุทธศาสตร์ โดยมี ๖ ยุทธศาสตร์ตามกรอบยุทธศาสตร์ชาติ ๒๐ ปี และอีก ๔ ยุทธศาสตร์ที่เป็นปัจจัยสนับสนุน ดังนี้

**ยุทธศาสตร์ที่ ๑ การเสริมสร้างและพัฒนาศักยภาพทุนมนุษย์** มีแนวทางการพัฒนาที่สำคัญประกอบด้วย

(๑) ปรับเปลี่ยนค่านิยมคนไทยให้มีคุณธรรม จริยธรรม มีวินัย จิตสาธารณะ และพฤติกรรมที่พึงประสงค์

(๒) พัฒนาศักยภาพคนให้มีความรู้ และความสามารถในการดำรงชีวิตอย่างมีคุณค่า

(๓) ยกระดับคุณภาพการศึกษาและการเรียนรู้ตลอดชีวิต

(๔) ลดปัจจัยเสี่ยงด้านสุขภาพและให้ทุกภาคส่วนคำนึงถึงผลกระทบต่อสุขภาพ

(๕) เพิ่มประสิทธิภาพการบริหารจัดการระบบสุขภาพภาครัฐและปรับระบบการเงินการคลังด้านสุขภาพ

(๖) พัฒนาระบบการดูแลและสร้างสภาพแวดล้อมที่เหมาะสมกับสังคมสูงวัย

(๗) ผลักดันให้สถาบันทางสังคมมีส่วนร่วมพัฒนาประเทศอย่างเข้มแข็ง

**ยุทธศาสตร์ที่ ๒** การสร้างความเป็นธรรมและลดความเหลื่อมล้ำในสังคม มีแนวทางการพัฒนาที่สำคัญ ประกอบด้วย

(๑) เพิ่มโอกาสให้กับกลุ่มเป้าหมายประชากรร้อยละ ๔๐ ที่มีรายได้ต่ำสุดสามารถเข้าถึงบริการที่มีคุณภาพของรัฐ และมีอาชีพ

(๒) กระจายการให้บริการภาครัฐทั้งด้านการศึกษา สาธารณสุข และสวัสดิการที่มีคุณภาพให้ครอบคลุมและทั่วถึง

(๓) เสริมสร้างศักยภาพชุมชน การพัฒนาเศรษฐกิจชุมชน และการสร้างความเข้มแข็งการเงินฐานรากตามหลักปรัชญาของเศรษฐกิจพอเพียงเพื่อให้ชุมชนสามารถพึ่งพาตนเองได้ มีสิทธิในการจัดการทุน ที่ดิน และทรัพยากรภายในชุมชน

**ยุทธศาสตร์ที่ ๓** การสร้างความเข้มแข็งทางเศรษฐกิจและแข่งขันได้อย่างยั่งยืน มีแนวทางการพัฒนาที่สำคัญ ประกอบด้วย

(๑) การบริหารจัดการเศรษฐกิจส่วนรวม

(๒) การเสริมสร้างและพัฒนาขีดความสามารถในการแข่งขันของภาคการผลิตและบริการ

**ยุทธศาสตร์ที่ ๔** การเติบโตที่เป็นมิตรกับสิ่งแวดล้อมเพื่อการพัฒนาที่ยั่งยืน มีแนวทางการพัฒนาที่สำคัญ ประกอบด้วย

(๑) การรักษาพื้นที่ทรัพยากรธรรมชาติ สร้างสมดุลของการอนุรักษ์และใช้ประโยชน์อย่างยั่งยืน และเป็นธรรม

(๒) เพิ่มประสิทธิภาพการบริหารจัดการทรัพยากรน้ำเพื่อให้เกิดความมั่นคง สมดุล และยั่งยืน

(๓) การแก้ไขปัญหาวิกฤตสิ่งแวดล้อม

(๔) ส่งเสริมการผลิตและการบริโภคที่เป็นมิตรกับสิ่งแวดล้อม

(๕) สนับสนุนการลดการปล่อยก๊าซเรือนกระจก และเพิ่มขีดความสามารถในการปรับตัวต่อการเปลี่ยนแปลงสภาพภูมิอากาศ

(๖) บริหารจัดการเพื่อลดความเสี่ยงด้านภัยพิบัติ

(๗) พัฒนาระบบการบริหารจัดการและกลไกแก้ไขปัญหาความขัดแย้งด้านทรัพยากรธรรมชาติและสิ่งแวดล้อม

(๘) การพัฒนาความร่วมมือด้านสิ่งแวดล้อมระหว่างประเทศ

**ยุทธศาสตร์ที่ ๕** การเสริมสร้างความมั่นคงแห่งชาติเพื่อการพัฒนาประเทศสู่ความมั่งคั่งและยั่งยืน มีแนวทางการพัฒนาที่สำคัญ ประกอบด้วย

(๑) การรักษาความมั่นคงภายในเพื่อให้เกิดความสงบในสังคมและธำรงไว้ซึ่งสถาบันหลักของชาติ

(๒) การพัฒนาเสริมสร้างศักยภาพการป้องกันประเทศ เพื่อเตรียมความพร้อมในการรับมือภัยคุกคามทั้งการทหารและภัยคุกคามอื่นๆ

(๓) การส่งเสริมความร่วมมือกับต่างประเทศด้านความมั่นคง เพื่อบูรณาการความร่วมมือกับมิตรประเทศ เพื่อผลประโยชน์ทางเศรษฐกิจ สังคม และการป้องกันภัยคุกคามข้ามชาติ

(๔) การรักษาความมั่นคงและผลประโยชน์ของชาติทางทะเลเพื่อคงไว้ซึ่งอำนาจอธิปไตยและสิทธิอธิปไตยในเขตทะเล

(๕) การบริหารจัดการความมั่นคงเพื่อการพัฒนา เพื่อให้เกิดความสอดคล้องกันระหว่างแผนงานที่เกี่ยวข้องกับความมั่นคงการพัฒนาภายใต้การมีส่วนร่วมของภาคประชาชน



ยุทธศาสตร์ที่ ๖ การบริหารจัดการในภาครัฐ การป้องกันการทุจริตประพฤติมิชอบและธรรมาภิบาล  
ในสังคมไทย มีแนวทางการพัฒนาที่สำคัญ ประกอบด้วย

(๑) ปรับปรุงโครงสร้างหน่วยงาน บทบาท ภารกิจ และคุณภาพบุคลากรภาครัฐให้มีความ  
โปร่งใส ทันสมัย คล่องตัว มีขนาดที่เหมาะสม เกิดความคุ้มค่า

(๒) ปรับปรุงกระบวนการงบประมาณ และสร้างกลไกในการติดตามตรวจสอบการเงินการคลัง  
ภาครัฐ

(๓) เพิ่มประสิทธิภาพและยกระดับการให้บริการสาธารณะให้ได้มาตรฐานสากล

(๔) เพิ่มประสิทธิภาพการบริหารจัดการให้แก่องค์กรปกครองส่วนท้องถิ่น

(๕) ป้องกันและปราบปรามการทุจริตและประพฤติมิชอบ

(๖) ปฏิรูปกฎหมายและกระบวนการยุติธรรมให้มีความทันสมัย เป็นธรรม และสอดคล้องกับ  
ข้อบังคับสากลหรือข้อตกลงระหว่างประเทศ

ยุทธศาสตร์ที่ ๗ การพัฒนาโครงสร้างพื้นฐานและระบบโลจิสติกส์ มีแนวทางการพัฒนาที่สำคัญ  
ประกอบด้วย

(๑) การพัฒนาโครงสร้างพื้นฐานด้านขนส่ง

(๒) การสนับสนุนการพัฒนาระบบขนส่ง

(๓) พัฒนาระบบโลจิสติกส์

(๔) พัฒนาด้านพลังงาน

(๕) พัฒนาเศรษฐกิจดิจิทัล

(๖) พัฒนาระบบน้ำประปา

ยุทธศาสตร์ที่ ๘ การพัฒนาวิทยาศาสตร์ เทคโนโลยี วิจัย และนวัตกรรม มีแนวทางการพัฒนาที่สำคัญ  
ประกอบด้วย

(๑) เร่งส่งเสริมการลงทุนวิจัยและพัฒนาและผลักดันสู่การใช้ประโยชน์ในเชิงพาณิชย์และเชิงสังคม

(๒) พัฒนาผู้ประกอบการให้เป็นผู้ประกอบการทางเทคโนโลยี

(๓) พัฒนาสภาวะแวดล้อมของการพัฒนาวิทยาศาสตร์ เทคโนโลยี วิจัย และนวัตกรรม

ยุทธศาสตร์ที่ ๙ การพัฒนาภาค เมือง และพื้นที่เศรษฐกิจ มีแนวทางการพัฒนาที่สำคัญ ประกอบด้วย

(๑) การพัฒนาภาคเพื่อสร้างโอกาสทางเศรษฐกิจให้กระจายตัวอย่างทั่วถึง

(๒) การพัฒนาเมือง

(๓) การพัฒนาพื้นที่เศรษฐกิจ

ยุทธศาสตร์ที่ ๑๐ ความร่วมมือระหว่างประเทศเพื่อการพัฒนา มีแนวทางการพัฒนาที่สำคัญ  
ประกอบด้วย

(๑) ขยายความร่วมมือทางการค้า และการลงทุนกับมิตรประเทศ และแสวงหาตลาดใหม่สำหรับ  
สินค้าและบริการของไทย

(๒) พัฒนาความเชื่อมโยงด้านการคมนาคมขนส่ง โลจิสติกส์ และโทรคมนาคมในกรอบความ  
ร่วมมืออนุภูมิภาคภายใต้แผนงาน GMS, ACMECS, IMT-GT, BIMSTEC, และ JDS และภูมิภาคอาเซียน เพื่อ  
อำนวยความสะดวกและลดต้นทุนด้านโลจิสติกส์

(๓) พัฒนาและส่งเสริมให้ไทยเป็นฐานของการประกอบธุรกิจ การบริการ และการลงทุนที่โดดเด่นในภูมิภาค

(๔) ส่งเสริมการลงทุนไทยในต่างประเทศของผู้ประกอบการไทย

(๕) เปิดประตูการค้าและพัฒนามิตรภาพกับประเทศเพื่อนบ้านในลักษณะหุ้นส่วนทางยุทธศาสตร์ทั้งในระดับอนุภูมิภาค และภูมิภาคที่มีความเสมอภาคกัน

(๖) สร้างความเป็นหุ้นส่วนการพัฒนา กับประเทศไทยในอนุภูมิภาค ภูมิภาค และนานาชาติ

(๗) เข้าร่วมเป็นภาคีความร่วมมือระหว่างประเทศโดยมีบทบาทที่สร้างสรรค์

(๘) ส่งเสริมความร่วมมือกับภูมิภาคและนานาชาติในการสร้างความมั่นคงในทุกด้านที่เกี่ยวกับเรื่องความอยู่ดีมีสุขของประชาชน

(๙) บูรณาการภารกิจด้านความร่วมมือระหว่างประเทศและด้านการต่างประเทศ

(๑๐) ส่งเสริมให้เกิดการปรับตัวภายในประเทศที่สำคัญ

### ๑.๓ แผนพัฒนาภาค/แผนพัฒนากลุ่มจังหวัด/แผนพัฒนาจังหวัด

#### ๑.๓.๑ แผนพัฒนาภาคตะวันออกเฉียงเหนือ

แผนพัฒนาภาคตะวันออกเฉียงเหนือ พ.ศ. ๒๕๖๐ - ๒๕๖๕ ฉบับทบทวน

#### แนวคิดและทิศทางการพัฒนา

ภาคตะวันออกเฉียงเหนือมีปัญหาพื้นฐานด้านการขาดแคลนน้ำ ดินคุณภาพต่ำ ประสิทธิภาพ และภัยแล้งซ้ำซาก คนมีปัญหาทั้งในด้านความยากจน และมีปัญหาทางทุพโภชนาการ แต่มีความพร้อม ด้านสถาบันการศึกษาและสถาบันวิจัย ดังนั้น การพัฒนาเศรษฐกิจและสังคมภาคตะวันออกเฉียงเหนือไปสู่ความ “มั่นคง มั่งคั่ง ยั่งยืน” จำเป็นจะต้องแก้ปัญหาด้านความรู้ไปกับการพัฒนา การวิจัยเพื่อใช้ความรู้ เทคโนโลยี นวัตกรรม และความคิดสร้างสรรค์ในการเสริมสร้างความเข้มแข็งของเศรษฐกิจภายในภาคให้มีการเจริญเติบโตได้อย่างเต็มศักยภาพ พร้อมทั้งการแสวงหาโอกาสการนำความรู้ ทุน เทคโนโลยีและนวัตกรรมจากภายนอกมาช่วยขับเคลื่อน โดยการใช้อยู่ประโยชน์จากโครงการพัฒนาโครงสร้างพื้นฐานด้านคมนาคมขนส่งขนาดใหญ่ที่เชื่อมโยงภาคตะวันออกเฉียงเหนือกับโครงข่ายระบบการคมนาคมขนส่งและพื้นที่เศรษฐกิจหลักของประเทศ รวมทั้งการใช้อยู่ประโยชน์จากการเชื่อมโยงและข้อตกลงกับประเทศเพื่อนบ้านในกลุ่มอนุภูมิภาคลุ่มแม่น้ำโขงที่กำลังมีการเจริญเติบโตอย่างรวดเร็วมาเสริมสร้างกิจกรรมการพัฒนาใหม่ๆ ให้แก่ภาค เพื่อให้มีอัตราการเติบโตที่สูงเพียงพอต่อการลดความเหลื่อมล้ำกับพื้นที่ส่วนอื่น ๆ ของประเทศได้ ในระยะยาว

#### ๑. เป้าหมายเชิงยุทธศาสตร์

: พัฒนาอีสานสู่มิติใหม่ให้เป็น “ศูนย์กลางเศรษฐกิจของอนุภูมิภาค ลุ่มแม่น้ำโขง”

#### ๒. วัตถุประสงค์

๒.๑ เพื่อแก้ปัญหาปัจจัยพื้นฐานด้านน้ำและดิน ให้เอื้อต่อการประกอบอาชีพ การดำรงชีพ และการพัฒนาเศรษฐกิจของภาค

๒.๒ เพื่อดูแลช่วยเหลือคนจน ผู้ด้อยโอกาส และผู้สูงอายุ ให้มีคุณภาพชีวิตที่ดี ทั้งพาตนเอง พึ่งพาครอบครัว และพึ่งพากันในชุมชนได้

๒.๓ เพื่อยกระดับการผลิตและการสร้างมูลค่าเพิ่มโดยใช้ความรู้ เทคโนโลยี และนวัตกรรม สนับสนุนให้การเติบโตทางเศรษฐกิจของภาคไม่ต่ำกว่าระดับประเทศ

๒.๔ เพื่อเชื่อมโยงห่วงโซ่มูลค่าของระบบเศรษฐกิจภาคเข้ากับระบบเศรษฐกิจของประเทศ และภูมิภาคเอเชียตะวันออกเฉียงใต้

๒.๕ เพื่อพัฒนาภาคตะวันออกเฉียงเหนือเป็นศูนย์กลางเศรษฐกิจของภูมิภาคลุ่มแม่น้ำโขง และมีบทบาทสนับสนุนประเทศเป็นศูนย์กลางภูมิภาคเอเชียตะวันออกเฉียงใต้

#### ๓. เป้าหมาย

๓.๑ อัตราการเจริญเติบโตทางเศรษฐกิจของภาคขยายตัวเพิ่มขึ้น

๓.๒ สัมประสิทธิ์ความไม่เสมอภาค (Gini Coefficient) ในการกระจายรายได้ลดลง

#### ๔. ยุทธศาสตร์การพัฒนา

๔.๑ ยุทธศาสตร์ที่ ๑ บริหารจัดการน้ำให้เพียงพอต่อการพัฒนาเศรษฐกิจและคุณภาพชีวิต อย่างยั่งยืน แนวทางการพัฒนา

๑) พัฒนาแหล่งน้ำเดิมและแหล่งน้ำธรรมชาติ เพื่อเพิ่มประสิทธิภาพการกักเก็บน้ำ โดยการปรับปรุงอ่างเก็บน้ำ ท้อง ฝายและพื้นที่ชุ่มน้ำที่มีอยู่เดิม และพัฒนาแหล่งน้ำธรรมชาติให้สามารถ เพิ่มปริมาณการกักเก็บรวมทั้งพัฒนาแหล่งน้ำใต้ดินตามความเหมาะสมของพื้นที่โดยไม่ให้เกิดผลกระทบจากดินเค็ม สร้างแหล่งกักเก็บ (แก้มลิง) อ่างเก็บน้ำ ฝาย และแหล่งน้ำขนาดเล็กในพื้นที่ที่เหมาะสมในพื้นที่การเกษตร

๒) พัฒนาแหล่งน้ำใหม่ในพื้นที่ลุ่มน้ำเลย ซี มูล โดยศึกษา สำรวจ และจัดหาพื้นที่ เพื่อพัฒนาแหล่งน้ำ ตลอดจนการผันน้ำระหว่างลุ่มน้ำ แม่น้ำในภาคและระหว่างภาค

๓) พัฒนาระบบส่งและกระจายน้ำ เช่น ระบบสูบน้ำ อาคารบังคับน้ำ คลองส่งน้ำ เป็นต้น

๔) บริหารจัดการน้ำแบบบูรณาการ โดยดำเนินการในระดับลุ่มน้ำให้มีความสมดุล ระหว่างการใช้ทุกกิจกรรมกับปริมาณน้ำต้นทุน ส่งเสริมการมีส่วนร่วมของผู้เกี่ยวข้องทุกภาคส่วน และมีการจัดทำแผนบริหารจัดการน้ำทั้งในระยะเร่งด่วนและระยะยาวเพื่อป้องกันความเสียหายจากอุทกภัยและภัยแล้ง

๔.๒ ยุทธศาสตร์ที่ ๒ แก้ไขปัญหาความยากจนและพัฒนาคุณภาพชีวิตผู้มีรายได้น้อยเพื่อลดความเหลื่อมล้ำทางสังคม แนวทางการพัฒนา

๑) พัฒนาอาชีพและรายได้ของคนยากจน โดยสร้างโอกาสให้กลุ่มผู้มีรายได้น้อยมีที่ดินทำกินของตนเอง ส่งเสริมการมีอาชีพ สนับสนุนปัจจัยการผลิตและแหล่งเงินทุนในการประกอบอาชีพ ยกระดับฝีมือ และอบรมให้ความรู้ เพื่อให้มีรายได้เสริมและเกิดความมั่นคงทางรายได้ ตามแนวทางกาฬสินธุ์โมเดลและหนองบัวลำภูโมเดล

๒) พัฒนาคุณภาพชีวิตและจัดสวัสดิการให้แก่ผู้สูงอายุ ผู้พิการ และผู้ด้อยโอกาส โดยเพิ่มสวัสดิการทางด้านสังคมให้กับกลุ่มผู้พิการ ผู้ด้อยโอกาส และผู้สูงอายุ ส่งเสริมการมีส่วนร่วมของชุมชนในการดูแลผู้พิการและผู้สูงอายุ และสนับสนุนการออมเพื่อสร้างความมั่นคงทางรายได้และพึ่งพาตนเองได้ในบั้นปลายชีวิต ยกระดับสถานพยาบาลชุมชนในพื้นที่ห่างไกลให้ได้มาตรฐาน และใช้ประโยชน์จากระบบสื่อสารทางอินเทอร์เน็ตเชื่อมโยงโรงพยาบาลขนาดใหญ่ให้สามารถดูแลผู้ป่วยและผู้สูงอายุ

๓) พัฒนาความรู้ ทักษะอาชีพ และการเรียนรู้ตลอดชีวิต โดยกระจายการบริการด้านการศึกษาที่มีคุณภาพให้มีความเท่าเทียมระหว่างพื้นที่ เพื่อพัฒนาทักษะให้สามารถประกอบอาชีพและมีรายได้ ตามศักยภาพของแต่ละบุคคล ปรับปรุงแหล่งเรียนรู้ในชุมชนและส่งเสริมให้มีระบบจัดการความรู้ ภูมิปัญญาท้องถิ่น ส่งเสริมให้สถาบันทางสังคมบูรณาการร่วมกันระหว่าง ครอบครัว ชุมชน ศาสนา การศึกษา สื่อ และภาคเอกชน" ในการหล่อหลอม ปลูกฝังค่านิยม วัฒนธรรมให้คนไทยดำเนินชีวิตที่ยึดมั่นในคุณธรรม จริยธรรม มีวินัย มีจิตสาธารณะ จิตอาสา และมีความรับผิดชอบต่อส่วนรวม

๔) พัฒนาระบบการป้องกันและควบคุมโรคเฉพาะถิ่น แก้ปัญหาโรคพยาธิใบไม้ตับ ในพื้นที่เสี่ยง อาทิ จังหวัดขอนแก่น สกลนคร ร้อยเอ็ด หนองบัวลำภู กาฬสินธุ์ อ่างทอง ฉะเชิงเทรา มหาสารคาม อุตรดิตถ์ นครพนม และ ยโสธร โดยส่งเสริมการเรียนรู้ในการป้องกันโรคพยาธิใบไม้ตับให้แก่ประชาชน ทั้งในชุมชนและเยาวชนในสถานศึกษา ปรับเปลี่ยนพฤติกรรมและค่านิยมในการบริโภคอาหารปรุงสุกจาก ปลาน้ำจืดมีเกล็ด กำจัดสิ่งปฏิกูลจากชุมชนบริเวณรอบแหล่งน้ำอย่างถูกหลักสุขาภิบาล สร้างเครือข่าย โรงพยาบาลในการคัดกรอง เฝาระวัง วินิจฉัยและรักษาโรคพยาธิใบไม้ตับและผู้ป่วยมะเร็งท่อน้ำดีพร้อมทั้ง พัฒนาระบบคัดกรองกลุ่มเสี่ยงและระบบฐานข้อมูลเพื่อติดตามการทำงาน

๕) พัฒนาโภชนาการแม่และเด็ก โดยส่งเสริมการบริโภคไอโอดีนและให้ความรู้แก่ พ่อแม่หรือผู้ดูแลเด็กในด้านโภชนาการที่เหมาะสม ตั้งแต่เริ่มตั้งครรภ์ และวิธีการเลี้ยงดูเด็กที่เหมาะสม เพื่อกระตุ้นการพัฒนาเด็กในช่วง ๐ - ๓ ปีแรก และยกระดับศูนย์พัฒนาเด็กเล็กในชุมชนและพื้นที่ห่างไกลให้ได้ มาตรฐานเพื่อเสริมสร้างศักยภาพเด็กก่อนวัยเรียน ให้มีพัฒนาการความพร้อมทั้งทักษะสมอง ร่างกาย และสังคม

๖) อำนวยความสะดวก ลดความเหลื่อมล้ำ โดยยกระดับการให้ความช่วยเหลือผู้รายได้น้อยและผู้ด้อยโอกาสด้านกฎหมายและคดีความ บูรณาการการทำงานร่วมกันระหว่างหน่วยงานภาครัฐและเครือข่ายภาคประชาชนในการแก้ไขข้อพิพาทในชุมชนโดยสันติวิธีและสร้างการรับรู้กฎหมายเพื่อสร้าง ภูมิคุ้มกันในการปกป้องตนเองไม่ให้ตกเป็นเหยื่อ

๔.๓ ยุทธศาสตร์ที่ ๓ สร้างความเข้มแข็งของฐานเศรษฐกิจภายในควบคู่กับการแก้ปัญหา  
ทรัพยากรธรรมชาติและสิ่งแวดล้อม แนวทางการพัฒนา

๑) พัฒนาอาชีพและรายได้ของเกษตรกร โดยสร้างความมั่นคงของเกษตรกรรายย่อย โดยยึดหลักปรัชญาของเศรษฐกิจพอเพียง เกษตรทฤษฎีใหม่ เกษตรทางเลือก เกษตรกรรมยั่งยืน เกษตรแปลงใหญ่ เกษตรอัตลักษณ์พื้นถิ่น เกษตรปลอดภัย เกษตรชีวภาพ เกษตรแปรรูป เกษตรอัจฉริยะ และระบบนิเวศการพัฒนาเกษตร สนับสนุนการรวมกลุ่มเกษตรกร พัฒนาความเข้มแข็งขององค์กรและสถาบันเกษตรกร พัฒนาเครือข่ายวิสาหกิจชุมชนหรือสหกรณ์การเกษตร พัฒนาเกษตรกรรุ่นใหม่ให้เป็นมืออาชีพ สนับสนุนการเข้าถึงแหล่งเงินทุนที่เป็นธรรม

๒) พัฒนาพื้นที่ทุ่งกุลาร้องไห้เป็นแหล่งผลิตข้าวหอมมะลิคุณภาพสูง ในพื้นที่จังหวัด ยโสธร สุรินทร์ ร้อยเอ็ด มหาสารคาม และศรีสะเกษ รวมทั้งพื้นที่ที่มีศักยภาพอื่นๆ โดยปรับกระบวนการผลิต ให้อยู่ภายใต้มาตรฐานเกษตรปลอดภัย พัฒนาห่วงโซ่เกษตรอินทรีย์ให้ครอบคลุมทุกขั้นตอนการผลิต พร้อมทั้ง ขยายพื้นที่เกษตรอินทรีย์ โดยส่งเสริมการผลิตและแปรรูปโดยใช้นวัตกรรม การยกระดับราคาสินค้าเกษตรอินทรีย์ให้แตกต่างจากสินค้าเกษตรที่ใช้สารเคมี และการพัฒนาระบบการรับรองมาตรฐานเกษตรอินทรีย์ การส่งเสริมกระบวนการตรวจรับรองแบบมีส่วนร่วมในการตรวจสอบตนเองของสมาชิกกลุ่มผู้ผลิตและชุมชน รวมทั้งการจัดทำอินดิเคอร์ระบบเกษตรอินทรีย์อย่างโปร่งใส โดยนำร่องในพื้นที่ที่มีความพร้อมและเหมาะสม และเชื่อมโยงไปสู่อุตสาหกรรม การท่องเที่ยว

เชิงเกษตรหรือการท่องเที่ยววิถีไทยเพื่อขยายฐานรายได้ พร้อมทั้งจัดทำฐานข้อมูลเกษตรอินทรีย์ เพื่อเป็นข้อมูลในการวางแผนการผลิตที่เหมาะสม สนับสนุนการวิจัยและพัฒนานวัตกรรมใหม่ๆ ให้ตอบสนอง ตลาดสินค้าเพื่อสุขภาพและการส่งออก จัดตั้งกองทุนเกษตรอินทรีย์ ตลอดจนมาตรการส่งเสริมตลาดสีเขียว ในชุมชนและท้องถิ่น ส่งเสริมเกษตรกรและกลุ่มเกษตรกรจำหน่ายสินค้าผ่านช่องทางพาณิชย์อิเล็กทรอนิกส์ (ECommerce) ทั้งภายในประเทศและต่างประเทศ

๓) ส่งเสริมการปรับเปลี่ยนไปสู่สินค้าเกษตรชนิดใหม่ตามศักยภาพของพื้นที่ (Zoning) และความต้องการตลาด โดยส่งเสริมการปลูกพืชผัก ผลไม้ และไม้ดอก ในพื้นที่จังหวัดเลย หนองคาย บึงกาฬ นครพนม ศรีสะเกษ และอุบลราชธานีโดยสนับสนุนการปรับปรุงพัฒนาพันธุ์ การตรวจรับรองมาตรฐานสินค้า เกษตร การประชาสัมพันธ์ และการจัดตั้งตลาดกลาง รวมทั้งส่งเสริมการปลูกพืชสมุนไพรสำคัญที่เป็นสารตั้งต้น ในการแปรรูปผลิตภัณฑ์ ในพื้นที่นำร่องจังหวัดสกลนคร มหาสารคาม เลย อำนาจเจริญ และอุบลราชธานี ให้มีปริมาณมากพอและมีคุณภาพตามระบบมาตรฐานการเกษตรตามความต้องการของตลาดทั้งในและต่างประเทศ และจัดทำฐานข้อมูล พื้นที่ปลูกพืชสมุนไพรเพื่อการบริหารจัดการ และส่งเสริมการเลี้ยงโคเนื้อคุณภาพสูงในพื้นที่จังหวัดสกลนคร มุกดาหาร นครพนม นครราชสีมา สุรินทร์ ชัยภูมิ บุรีรัมย์และอุบลราชธานี และโคนม ในพื้นที่จังหวัด นครราชสีมา ขอนแก่น โดยสนับสนุนการปรับปรุงพันธุ์ ส่งเสริมการปลูกแปลงหญ้าและปรับปรุงคุณภาพอาหารสัตว์ พัฒนาเทคโนโลยีการเลี้ยงและทักษะเกษตรกร รวมทั้งการจัดระบบมาตรฐานโรงฆ่าสัตว์ให้ได้มาตรฐานอุตสาหกรรม (GMP) และเพิ่มช่องทางการจำหน่ายและขยายตลาดไปสู่อาเซียน

๔) ส่งเสริมและพัฒนาเศรษฐกิจชีวภาพ (Bio Economy) ให้เป็นฐานรายได้ใหม่ที่สำคัญของภาค โดยมุ่งลงทุนสร้างเศรษฐกิจบนฐานของการวิจัยและนวัตกรรมระดับสูง ในลักษณะสหวิทยาการ ที่ใช้ทรัพยากรฐานชีวภาพ (พืช สัตว์ จุลินทรีย์) รวมถึงวัสดุเหลือทิ้งทางการเกษตร ของเสียและน้ำเสียจากโรงงาน อุตสาหกรรม ฟาร์มปศุสัตว์ และชุมชน พัฒนาต่อยอดเป็นผลิตภัณฑ์ชีวภาพที่มีมูลค่าสูง ก่อให้เกิดความก้าวหน้า และนวัตกรรมในมิติใหม่ๆ ที่ส่งผลต่อการปฏิรูปภาคเกษตร อาหาร สาธารณสุขและการแพทย์ พลังงาน อุตสาหกรรมเคมี และภาคสังคม โดยพัฒนาให้นครราชสีมา ขอนแก่น อุบลราชธานี และสกลนคร เป็นศูนย์กลาง อุตสาหกรรมเกษตรแปรรูปและอาหารแบบครบวงจร ส่งเสริมการแปรรูปสมุนไพรในพื้นที่จังหวัดสกลนคร มหาสารคาม สุรินทร์ อำนาจเจริญ และอุดรธานี โดยพัฒนาเทคโนโลยีการผลิตให้ได้มาตรฐาน GMP พัฒนาระบบรับรอง ผลิตภัณฑ์สมุนไพรและสร้างแบรนด์เพื่อเพิ่มขีดความสามารถในการแข่งขันและส่งออก ส่งเสริมอุตสาหกรรมใหม่ และธุรกิจแนวใหม่ในพื้นที่กลุ่มจังหวัดภาคตะวันออกเฉียงเหนือตอนกลาง กลุ่มภาคตะวันออกเฉียงเหนือตอนล่าง ๓ และตอนล่าง ๒ ด้วยการพัฒนาต่อยอดจากวัตถุดิบและของเหลือทิ้งทางการเกษตร/อุตสาหกรรม และฐานความหลากหลายทางชีวภาพไปสู่ผลิตภัณฑ์มูลค่าสูง เช่น ชีวเภสัชภัณฑ์ อาหาร อาหารสัตว์ในอนาคต โปรตีนทางเลือก ผลิตภัณฑ์อินทรีย์ พลาสติกชีวภาพ (bio-plastic) สารสกัดจากพืชมูลค่าสูง เอนไซม์หรืออาหารเสริมสุขภาพจากจุลินทรีย์ เป็นต้น รวมทั้งสร้างความมั่นคงทางพลังงานระดับชุมชน จากการนำวัตถุดิบในชุมชน ของเหลือทิ้งทางการเกษตร ขยะครัวเรือน มาผลิตเป็นพลังงานเพื่อใช้ภายในครัวเรือนหรือชุมชน และส่งเสริมการใช้พลังงานหมุนเวียนในระดับชุมชน

๕) ส่งเสริมและสนับสนุนธุรกิจ SMEs ธุรกิจ Startup และวิสาหกิจชุมชน ผลิตภัณฑ์อุปโภคบริโภคในพื้นที่เชื่อมโยงระเบียงเศรษฐกิจแนวตะวันออก-ตะวันตก ได้แก่ จังหวัดชัยภูมิ ขอนแก่น กาฬสินธุ์ ร้อยเอ็ด

บุคลากร เพื่อการส่งออกสู่ประเทศเพื่อนบ้าน โดยเน้นอุตสาหกรรมสีเขียวและการใช้วัตถุดิบในพื้นที่ พัฒนาผู้ประกอบการ รวมทั้งสนับสนุนความรู้ด้านกฎ ระเบียบที่เกี่ยวข้อง ส่งเสริมการเข้าถึงแหล่งเงินทุนที่เป็นธรรม การพัฒนาช่องทางการตลาดในต้นทุนที่ต่ำโดยใช้เทคโนโลยีสารสนเทศ เช่น e-Commerce, e-Marketing เป็นต้น

๖) ยกระดับมาตรฐานสินค้ากลุ่มผ้าไหม ผ้าฝ้าย ผ้าอ้อมคราม และส่งเสริมพื้นที่ที่มีศักยภาพให้ก้าวไปสู่การเป็นศูนย์กลางแฟชั่นในระดับภูมิภาค อาทิ กาฬสินธุ์ ขอนแก่น ชัยภูมิ นครราชสีมา สุรินทร์ สกลนคร อุดรธานี หนองบัวลำภู และจังหวัดที่มีศักยภาพ เป็นต้น โดยส่งเสริมการพัฒนาคุณภาพสินค้า การออกแบบ และตราสัญลักษณ์ พัฒนาเทคโนโลยีและงานศึกษาวิจัยสร้างนวัตกรรมเพิ่มมูลค่า พร้อมทั้งพัฒนาและยกระดับผลิตภัณฑ์ชุมชนอื่นๆ ยกระดับผู้ประกอบการและนักออกแบบรุ่นใหม่ ให้มีทักษะ มีความรู้ความสามารถทั้งการออกแบบและการจัดการ เพื่อให้สินค้ามีความหลากหลายและทันสมัย สร้างความเชื่อมโยงระหว่างวิสาหกิจชุมชนและวิสาหกิจขนาดกลางและขนาดย่อมกับภาคอุตสาหกรรม และส่งเสริมการจัดธุรกิจเพื่อสร้างโอกาสทางธุรกิจ

๗) พัฒนาเมืองศูนย์กลางจังหวัดเป็นเมืองนำอยู่ โดยจัดระบบสาธารณูปโภค สาธารณูปการที่มีคุณภาพ และเพียงพอต่อความต้องการของประชาชนและกิจกรรมเศรษฐกิจในเมือง จัดระบบบริการสังคมที่ได้มาตรฐาน ที่อยู่อาศัยของผู้มีรายได้น้อย ให้ความสำคัญต่อการผังเมือง การเพิ่มพื้นที่สีเขียว ความสะอาด และดูแลความปลอดภัยของประชาชน และรักษาความสมดุลของระบบนิเวศ มุ่งเน้นการเพิ่มประสิทธิภาพการใช้พลังงาน และสนับสนุนพลังงานสะอาด

๘) อนุรักษ์และส่งเสริมการฟื้นฟูทรัพยากรป่าไม้ให้คงความอุดมสมบูรณ์และรักษาความหลากหลายทางชีวภาพ ของพื้นที่ต้นน้ำและป่าธรรมชาติที่สำคัญ ในพื้นที่จังหวัดเลย อุดรธานี สกลนคร ชัยภูมิ นครราชสีมา บุรีรัมย์ สุรินทร์ และศรีสะเกษ โดยกำหนดและทำเครื่องหมายแนวเขตพื้นที่ป่าอนุรักษ์และพื้นที่ป่าอนุรักษ์เขตอนุรักษ์ให้ชัดเจน ส่งเสริมประชาชนมีส่วนร่วม ในการฟื้นฟู ปลูกป่า และป้องกันการบุกรุก เพื่อรักษาพื้นที่ป่าต้นน้ำและป้องกันการชะล้างพังทลายของดินรวมถึงการอนุรักษ์พื้นที่ชุ่มน้ำ

๙) ส่งเสริมและสนับสนุนการศึกษาวิจัยเพื่อพัฒนาความรู้ เทคโนโลยี นวัตกรรมและความคิดสร้างสรรค์ ในการพัฒนาภาค โดยใช้ประโยชน์จากสถาบันการศึกษา หน่วยงานด้านการวิจัยพัฒนา ที่กระจายตัวอยู่ในพื้นที่ สร้างความเชื่อมโยงสถาบันการศึกษา และภาคเอกชนเพื่อพัฒนาเครือข่ายของอุตสาหกรรมในลักษณะคลัสเตอร์สนับสนุนสถาบันการศึกษาหรือสถาบันวิจัย ให้ความพร้อมด้านโครงสร้างพื้นฐานและบุคลากรด้านวิทยาศาสตร์ เทคโนโลยีและนวัตกรรม ส่งเสริมและสนับสนุนการวิจัยในขั้นประยุกต์ และทดลองเพิ่มขึ้น ทั้งการจัดทำผลิตภัณฑ์ต้นแบบ การทำวิจัยตลาด การทดสอบผลิตภัณฑ์ และโรงงานนำร่อง เพื่อให้สามารถแปลงงานวิจัยไปสู่การใช้ประโยชน์ในเชิงพาณิชย์ได้อย่างเป็นรูปธรรมมากขึ้น

#### ๔.๔ ยุทธศาสตร์ที่ ๔ พัฒนาการท่องเที่ยวเชิงบูรณาการ แนวทางการพัฒนา

๑) พัฒนาและส่งเสริมการท่องเที่ยวเชิงประเพณีวัฒนธรรมในทุกพื้นที่ โดยส่งเสริมชุมชนในการสร้างสรรค์กิจกรรมหรือเทศกาลประจำถิ่นในแต่ละเดือนในพื้นที่ต่างๆ โฆษณาประชาสัมพันธ์แก่นักท่องเที่ยวทั้งชาวไทยและต่างประเทศ เพื่อสร้างการรับรู้สินค้า บริการ และแหล่งท่องเที่ยวที่สะท้อนอัตลักษณ์ของชุมชน และเมืองเก่า ได้แก่ เมืองเก่าบุรีรัมย์ เมืองเก่าพิมาย เมืองเก่าสุรินทร์ เมืองเก่านครราชสีมา และเมืองเก่าสกลนคร พัฒนาแบรนด์และสื่อสารความแตกต่างของชุมชนต่างๆ ในรูปแบบการเล่าเรื่อง (Storytelling) ส่งเสริมการขายแพ็คเกจ

การท่องเที่ยวเพื่อกระตุ้นการท่องเที่ยวนอกฤดูกาล ส่งเสริมการตลาดแบบมีเป้าหมาย เฉพาะกลุ่ม เช่น กลุ่มผู้สูงอายุ กลุ่มนักเรียนนักศึกษา กลุ่มผู้ปฏิบัติธรรม กลุ่มสุขภาพสตรี เป็นต้น

๒) พัฒนาและส่งเสริมการท่องเที่ยวอารยธรรมอีสานใต้ในพื้นที่จังหวัดนครราชสีมา บุรีรัมย์ สุรินทร์ ศรีสะเกษ และอุบลราชธานี โดยบูรณาการจัดการแหล่งท่องเที่ยวในแต่ละจังหวัดที่ตั้งจุดเด่น หรืออัตลักษณ์ของแหล่งพื้นที่มาสร้างเส้นทางท่องเที่ยวเชื่อมโยงแหล่งท่องเที่ยวในเขตอารยธรรมอีสานใต้ และเชื่อมโยงสู่ประเทศลาว กัมพูชา และเวียดนาม เพื่อเพิ่มระยะเวลาพักแรมและค่าใช้จ่ายเฉลี่ยต่อหัวของกลุ่มนักท่องเที่ยวคุณภาพทั้งชาวไทยและต่างประเทศ พัฒนาสินค้าและบริการที่มีจุดเด่นหรืออัตลักษณ์ที่สร้างจากทุนทางวัฒนธรรม เพื่อให้เกิดความจดจำและสร้างความโดดเด่น ลอกเลียนได้ยาก พัฒนาศูนย์บริการและผู้ประกอบการการท่องเที่ยวให้เป็นมืออาชีพ รักษามาตรฐานการให้บริการ จัดทำแผนที่ท่องเที่ยวให้ท่องเที่ยวได้ ตลอดทั้งปี พัฒนาระบบโลจิสติกส์ขนถ่ายนักท่องเที่ยวอย่างเป็นระบบไปสู่แหล่งท่องเที่ยวดูแลความปลอดภัยและสุขลักษณะให้นักท่องเที่ยว

๓) พัฒนาและส่งเสริมการท่องเที่ยววิถีชีวิตลุ่มน้ำโขง ในพื้นที่จังหวัดเลยหนองคาย บึงกาฬ นครพนม มุกดาหาร อำนาจเจริญ อุบลราชธานี และสกลนคร และพัฒนาเส้นทางเชื่อมโยงแหล่งท่องเที่ยวกับประเทศเพื่อนบ้าน อาทิ สีเหลียมวัฒนธรรมล้านช้าง เลย-อุดรธานี - หนองบัวลำภู - หนองคาย - สปป.ลาว โดยพัฒนาแหล่งท่องเที่ยว สินค้าและบริการ ให้สอดคล้องกับกระแสนิยมการท่องเที่ยวเชิงวัฒนธรรมของสองฝั่งโขง พัฒนากิจกรรมการท่องเที่ยวให้มีความหลากหลาย อาทิ การท่องเที่ยว/พักผ่อนชมทัศนียภาพและวิถีชีวิตลุ่มแม่น้ำโขง (Leisure/Lifestyle) การท่องเที่ยวด้วยจักรยานและการเดินทางแบบคาราวาน (Cycling/Caravan Tours) การท่องเที่ยวเชิงชมธรรมชาติ (Festivals/Events) เป็นต้น พัฒนากันเชื่อมโยงระหว่างแหล่งท่องเที่ยว พัฒนาท่าเรือและการท่องเที่ยวทางน้ำให้ได้มาตรฐานความปลอดภัย ส่งเสริมการบริหารจัดการที่เกิดจากชุมชนเพื่อสร้างงานและรายได้ เน้นพัฒนาผู้ประกอบการด้านการจัดการและทักษะทางภาษาเพื่อรองรับนักท่องเที่ยวต่างชาติที่เพิ่มขึ้น

๔) พัฒนาและส่งเสริมการท่องเที่ยวยุคก่อนประวัติศาสตร์ ในจังหวัดขอนแก่น กาฬสินธุ์ อุดรธานี หนองบัวลำภูและชัยภูมิ โดยพัฒนาแหล่งท่องเที่ยวและพิพิธภัณฑ์ให้เป็นแหล่งเรียนรู้เชิงสร้างสรรค์ และมีชีวิต ออกแบบการจัดแสดง จัดนิทรรศการ มัลติมีเดีย หรือกิจกรรมต่างๆ ให้ผู้ชมมีส่วนร่วม มีความสุนทรีย์ร่วมเสมอ (play and learn) ทั้งภาษาไทยและต่างประเทศเพื่อขยายฐานนักท่องเที่ยวที่สนใจ ศึกษาวิถีมาของภาคตั้งแต่ยุคก่อนประวัติศาสตร์จนถึงปัจจุบัน ปูลงฝังให้เด็กเข้าพิพิธภัณฑ์ผ่าน กิจกรรมทัศนศึกษาของโรงเรียนและนันทนาการของครอบครัว พัฒนาสินค้า/บริการ/ของที่ระลึก ปรับปรุงสิ่งอำนวยความสะดวกในแหล่งท่องเที่ยวให้ได้มาตรฐาน โฆษณาประชาสัมพันธ์อย่างต่อเนื่อง พัฒนาระบบขนส่ง สาธารณะเข้าสู่แหล่งท่องเที่ยวเพื่อให้เข้าถึงได้ง่ายและกลับมาก็ได้บ่อยครั้ง

๕) พัฒนาและส่งเสริมการท่องเที่ยวเชิงกีฬาในพื้นที่จังหวัดบุรีรัมย์ ศรีสะเกษ นครราชสีมา โดยส่งเสริมและสนับสนุนอุตสาหกรรมกีฬาให้ครอบคลุมทุกมิติ เพื่อสร้างมูลค่าเพิ่มทั้งจาก การกีฬาและธุรกิจที่เกี่ยวข้อง อาทิ ธุรกิจการแข่งขันต่างๆ การผลิตอุปกรณ์/ชุดกีฬา/ของที่ระลึก สนามแข่งขัน อาหารเสริมและเครื่องดื่ม โรงแรมร้านอาหาร การเดินทางและขนส่ง ประกันภัย สดบันพัฒนา กีฬาอาชีพ หูกระดับ เป็นต้น ส่งเสริมการศึกษาในด้านเวชศาสตร์การกีฬา วิทยาศาสตร์การกีฬา และการบริหารจัดการ ธุรกิจกีฬา เพื่อผลิตบุคลากรรองรับการขยายตัวของอุตสาหกรรมกีฬา สนับสนุนการจัดมหกรรมกีฬานานาชาติ รวมทั้งส่งเสริมกิจกรรมทางการตลาดและการประชาสัมพันธ์เพื่อสร้างการรับรู้ให้กับนักท่องเที่ยว

๖) พัฒนาและส่งเสริมการท่องเที่ยวธรรมชาติในจังหวัดชัยภูมิ เลย นครราชสีมา อุบลราชธานี โดยส่งเสริมการท่องเที่ยวที่คำนึงถึงขีดความสามารถในการรองรับของระบบนิเวศเพื่อให้เกิดความสมดุลและยั่งยืน มุ่งเน้นนักท่องเที่ยวคุณภาพเพื่อให้สอดคล้องกับกิจกรรมการท่องเที่ยวที่มุ่งเน้นให้เกิดความคุ้มค่าต่อประสบการณ์ มากกว่าการท่องเที่ยวที่คุ้มค่าเงิน สนับสนุนให้คนไทยเดินทางมาท่องเที่ยวในพื้นที่มากขึ้น รวมทั้งให้ความรู้ นักท่องเที่ยวในการอนุรักษ์ทรัพยากรธรรมชาติ

๗) พัฒนาแหล่งท่องเที่ยวและสิ่งอำนวยความสะดวกให้ได้มาตรฐาน ดูแลความปลอดภัยให้นักท่องเที่ยว ประชาสัมพันธ์การท่องเที่ยว และพัฒนาเส้นทางการท่องเที่ยวที่เชื่อมโยงในลักษณะเครือข่ายเพื่อกระจาย นักท่องเที่ยวจากเมืองหลักไปสู่ชุมชนและท้องถิ่น เชื่อมโยงกิจกรรมการท่องเที่ยวระหว่างภาคเอกชน กับชุมชน และท้องถิ่น ทั้งในประเทศและกับประเทศเพื่อนบ้าน ที่สอดคล้องกับความต้องการของนักท่องเที่ยว รวมทั้งพัฒนา ทักษะฝีมือ บุคลากรในภาคบริการและการท่องเที่ยว จัดฝึกอบรมมัคคุเทศก์ด้านภาษาต่างประเทศ นอกจากนี้ พัฒนาสินค้า OTOP สินค้าวิสาหกิจชุมชน ของที่ระลึก ร้านอาหาร ที่ทำให้อมคุณภาพดี ส่งเสริมการท่องเที่ยว เฉพาะกลุ่มตามความสนใจของนักท่องเที่ยว รวมถึงระบบการจัดการสิ่งแวดล้อมในแหล่งท่องเที่ยว

๔.๕ ยุทธศาสตร์ที่ ๕ ใช้โอกาสจากการพัฒนาโครงข่ายคมนาคมขนส่งที่เชื่อมโยงพื้นที่ เศรษฐกิจหลักภาค กลางและพื้นที่ระเบียงเศรษฐกิจภาคตะวันออก (EEC) เพื่อพัฒนาเมือง และพื้นที่เศรษฐกิจใหม่ๆ ของภาค แนวทางการพัฒนา

๑) เร่งพัฒนาโครงสร้างพื้นฐานขนาดใหญ่ที่เชื่อมโยงภาคกับพื้นที่เศรษฐกิจหลักภาคกลางและพื้นที่เขต พัฒนาพิเศษภาคตะวันออก (EEC) ให้แล้วเสร็จตามแผนแม่บทภายใต้ยุทธศาสตร์ชาติ อาทิ แผนการพัฒนารถไฟ ความเร็วสูง ช่วงนครราชสีมา-หนองคาย การพัฒนาโครงข่ายรถไฟทางคู่ช่วงขอนแก่น-หนองคาย ช่วงจระ- อุบลราชธานี และโครงการทางหลวงพิเศษระหว่างเมืองและทางพิเศษช่วงระเบียงเศรษฐกิจ EWEK ด้านตะวันออก

๒) เร่งพัฒนาโครงข่ายระบบการคมนาคมขนส่งภายในภาคให้เป็นระบบที่สมบูรณ์ อาทิ การพัฒนารถไฟ สายใหม่ (บ้านไผ่-นครพนม) โครงการพัฒนาท่าอากาศยานให้สามารถรองรับปริมาณความต้องการเดินทางและ ขนส่งสินค้าทางอากาศที่เพิ่มขึ้น (อุดรธานี อุบลราชธานี บุรีรัมย์ ร้อยเอ็ด นครราชสีมา ขอนแก่น เลย และ สกลนคร) และขยายถนน ๔ ช่องจราจรเพื่อเพิ่มประสิทธิภาพทางหลวง

๓) พัฒนาเมืองขอนแก่นให้เป็นเมืองศูนย์กลางเศรษฐกิจ การค้า การลงทุน การบริการสุขภาพและ ศูนย์กลางการศึกษา โดยจัดทำแผนแม่บทพื้นที่ศูนย์กลางความเจริญ เช่น เขตอุตสาหกรรมเชิงนิเวศ เขตนวัตกรรม พื้นที่อนุรักษ์มรดกทางวัฒนธรรม และพื้นที่เปิดโล่ง เป็นต้น พัฒนาและปรับปรุงโครงสร้างพื้นฐานเชื่อมโยงกับ ระบบโครงสร้างพื้นฐานหลักที่เชื่อมโยงระหว่างภาค เร่งรัดพัฒนาระบบขนส่งรางเบาเมืองขอนแก่น พร้อมทั้ง ส่งเสริมระบบขนส่งสาธารณะในเมืองให้เชื่อมโยงระหว่างเมืองและระบบขนส่งอื่น

๔) พัฒนาพื้นที่รอบสถานีขนส่งระบบรางในเมืองที่มีศักยภาพที่สำคัญ อาทิ เมืองขอนแก่น เมือง นครราชสีมา และเมืองอุบลราชธานี โดยพัฒนาพื้นที่ในรูปแบบเมืองกระชับ ให้มีการใช้ประโยชน์ที่ดินแบบ ผสมผสานทั้งการทำงาน การอยู่อาศัย และการนันทนาการล้อมรอบสถานีขนส่ง และพัฒนาพื้นที่บริเวณเมือง ชายแดนที่มีศักยภาพ รวมทั้งบริเวณใกล้พื้นที่เขตเศรษฐกิจพิเศษชายแดน อาทิ นครพนม หนองคาย



บุคลากร ให้ความพร้อมสำหรับรองรับกิจกรรมทางเศรษฐกิจและสังคมที่เชื่อมโยงกับประเทศเพื่อนบ้าน และเป็นศูนย์กลางความเจริญในการกระจายความเจริญไปยังพื้นที่โดยรอบ

๕) พัฒนาอุตสาหกรรมต่อเนื่องจากการพัฒนาระบบคมนาคม โดยพัฒนาและยกระดับความเชี่ยวชาญของผู้ประกอบการอุตสาหกรรมซ่อมบำรุงและผลิตชิ้นส่วนอากาศยานและระบบรางที่ได้มาตรฐานและเป็นที่ยอมรับในระดับสากล พัฒนากำลังแรงงานและนวัตกรรมเพื่อเตรียมความพร้อมรองรับการพัฒนาอุตสาหกรรมการบินในจังหวัดนครพนม ร้อยเอ็ด และขอนแก่น อุตสาหกรรมระบบรางในจังหวัดขอนแก่น นครราชสีมา และพัฒนาสถานีขนส่งสินค้าในจังหวัดขอนแก่น นครราชสีมา และอุดรธานี

๔.๖ ยุทธศาสตร์ที่ ๖ พัฒนาคือความร่วมมือและใช้ประโยชน์จากข้อตกลงกับประเทศเพื่อนบ้านในการสร้างความเข้มแข็งทางเศรษฐกิจตามแนวชายแดนและแนวระเบียงเศรษฐกิจ แนวทางการพัฒนา

๑) พัฒนาด่านชายแดน โดยพัฒนาโครงสร้างพื้นฐานบริเวณด่านศุลกากรให้เพียงพอ สนับสนุนการจัดการด่านพรมแดนแบบเบ็ดเสร็จ CIQ (Customs/Immigration/Quarantine) ให้ได้มาตรฐานสากลเร่งเชื่อมต่อระบบสารสนเทศภายในและระหว่างหน่วยงานเพื่อสามารถให้บริการ ณ จุดเดียว (National Single Window) เพิ่มอัตราค่าถึงเจ้าหน้าที่ให้เพียงพอ พัฒนาสิ่งอำนวยความสะดวกบริเวณจุดผ่อนปรนการค้า ยศแดนที่มีศักยภาพ

๒) พัฒนาโครงสร้างพื้นฐานเชื่อมโยงชายแดน โดยเร่งก่อสร้างสะพานมิตรภาพไทย - ลาว แห่งที่ ๕ (บึงกาฬ - ปากซัน) พัฒนาเส้นทางใหม่เพื่อเชื่อมโยงบึงกาฬ-อุดรธานี และรถไฟความเร็วสูงเพื่อเชื่อมโยงโครงข่ายเส้นทางคมนาคมระหว่างไทย ลาว เวียดนาม และจีน ให้ความสะดวก ประหยัดเวลาและค่าใช้จ่ายในการเดินทาง

๓) พัฒนาพื้นที่เขตพัฒนาเศรษฐกิจพิเศษชายแดน มุกดาหาร นครพนม และหนองคาย เพื่อเสริมสร้างศักยภาพในการลงทุนและสร้างความร่วมมือกับประเทศเพื่อนบ้านในการพัฒนาเศรษฐกิจชายแดน พร้อมทั้งเร่งรัดการดำเนินงานโครงการและมาตรการสำคัญในเขตเศรษฐกิจพิเศษ ให้ความพร้อมด้านโครงสร้างพื้นฐานและบริการ CIQ ที่ได้มาตรฐานสากล

### ๑.๓.๒ แผนพัฒนากลุ่มจังหวัดภาคตะวันออกเฉียงเหนือตอนกลาง พ.ศ.๒๕๖๑ - ๒๕๖๕ ฉบับทบทวน

๑. เป้าหมายการพัฒนากลุ่มจังหวัดภาคตะวันออกเฉียงเหนือตอนกลาง  
นวัตกรรมนำ เกษตรกรรมยั่งยืน อุตสาหกรรมเกษตร เชื่อมโยงบริการการท่องเที่ยว ระบบโลจิสติกส์และระบบราง

๒. ตัวชี้วัดความสำเร็จตามเป้าหมายการพัฒนากลุ่มจังหวัด

- ๒.๑ ร้อยละที่เพิ่มขึ้นของผลิตภัณฑ์มวลรวมกลุ่มจังหวัด ร้อยละ ๓
- ๒.๒ ร้อยละที่เพิ่มขึ้นของรายได้การท่องเที่ยวกลุ่มจังหวัด ร้อยละ ๕

๓. ประเด็นการพัฒนาของกลุ่มจังหวัด

- ๓.๑ การพัฒนาศักยภาพการผลิตการเกษตรอุตสาหกรรมเกษตรให้สามารถแข่งขันได้อย่างยั่งยืน
- ๓.๒ การพัฒนาขีดความสามารถทางการแข่งขันด้านการค้า การบริการ และระบบโลจิสติกส์และระบบ

### ๑.๓.๒.๑ แผนพัฒนาจังหวัดขอนแก่น พ.ศ. ๒๕๖๑ - ๒๕๖๕ ฉบับบทวน

#### ๑. เป้าหมายการพัฒนาจังหวัดขอนแก่น

มหานครน่าอยู่ มุ่งสู่เมืองนวัตกรรม ศูนย์กลางเชื่อมโยงอนุภูมิภาคลุ่มน้ำโขง

#### ๒. ตัวชี้วัดความสำเร็จตามเป้าหมายการพัฒนาจังหวัดขอนแก่น

๒.๑ อัตราการขยายตัวมูลค่าผลิตภัณฑ์มวลรวมจังหวัดเพิ่มขึ้น ร้อยละ ๓

๒.๒ พัฒนาเมืองศูนย์กลางของจังหวัดให้เป็นเมืองน่าอยู่

๒.๓ ยกระดับคุณภาพชีวิตของประชาชน และสร้างความมั่นคงทางสังคม

๒.๔ อนุรักษ์ ฟื้นฟู ทรัพยากรธรรมชาติและสิ่งแวดล้อม และเสริมสร้างความเข้มแข็งในการบริหารจัดการอย่างยั่งยืน

#### ๓. ประเด็นการพัฒนาของจังหวัด

๓.๑ การยกระดับการพัฒนาเศรษฐกิจเพื่อเพิ่มขีดความสามารถทางการแข่งขัน และเชื่อมโยงโอกาสจากประเทศอนุภูมิภาคลุ่มน้ำโขง

๓.๒ การพัฒนาคุณภาพคนและสังคม

๓.๓ การบริหารจัดการทรัพยากรธรรมชาติและสิ่งแวดล้อมเพื่อการพัฒนาอย่างยั่งยืน

๓.๔ การเสริมสร้างความมั่นคงและความปลอดภัยในชีวิตและทรัพย์สิน

๓.๕ การส่งเสริมและพัฒนาศักยภาพด้านการเป็นเมืองอัจฉริยะ (Smart City) และเมืองแห่งการประชุมสัมมนา (Meeting, Incentive Travel, Conventions, Exhibitions : MICE City)

### ๑.๓.๓ แผนพัฒนาจังหวัดขอนแก่น (พ.ศ. ๒๕๖๖ - ๒๕๗๐)

กรอบการพัฒนาจังหวัดขอนแก่นในห้วงระยะ ๕ ปี พ.ศ. ๒๕๖๖ - ๒๕๗๐ มีกระบวนการจัดทำแผนพัฒนาจังหวัดที่เกิดจากการมีส่วนร่วมจากทุกภาคส่วน ทำให้การพัฒนาจังหวัดมีความครอบคลุมทุกมิติ มุ่งตอบสนองความต้องการและแก้ไขปัญหาที่สำคัญของประชาชนในพื้นที่ และขับเคลื่อนการพัฒนาจังหวัดด้วยศักยภาพและโอกาส โดยยึดยุทธศาสตร์ชาติ ๒๐ ปี (พ.ศ. ๒๕๖๑ - ๒๕๘๐) แผนแม่บทภายใต้ยุทธศาสตร์ชาติ แผนปฏิรูปประเทศ แผนพัฒนาเศรษฐกิจและสังคมแห่งชาติ นโยบายรัฐบาล แผนรายสาขา รวมทั้งข้อสั่งการของนายกรัฐมนตรี เป็นกรอบการจัดทำแผนพัฒนาจังหวัดขอนแก่น ทั้งนี้ จังหวัดได้ให้ความสำคัญในกระบวนการประชาคมแบบมีส่วนร่วมของทุกภาคส่วน มารวบรวมความคิดเห็น เพื่อให้ได้มาซึ่งปัญหาและความต้องการจากประชาชนในพื้นที่ และเป็นการประสานแผนในระดับพื้นที่ โดยมีส่วนราชการและหน่วยงานที่เกี่ยวข้องได้ดำเนินการรวบรวมและจัดลำดับความสำคัญของปัญหาและความต้องการของประชาชนในพื้นที่ผ่านกลไกการจัดทำแผนพัฒนาหมู่บ้าน แผนชุมชน แผนพัฒนาตำบล แผนพัฒนาท้องถิ่น และแผนพัฒนาอำเภอ เพื่อให้แผนมีความเชื่อมโยงสอดคล้องกันในทุกะระดับเป็นแผนเดียวกัน (One Plan) การขับเคลื่อนประเด็นการพัฒนาจังหวัดจึงมุ่งเน้นการทำงานแบบเครือข่ายร่วมกันทุกภาคส่วน ทั้งส่วนราชการ (ส่วนกลาง ส่วนภูมิภาค และส่วนท้องถิ่น) ภาคเอกชน ภาคประชาสังคม และประชาชน ในการร่วมกันวางยุทธศาสตร์ การพัฒนาให้เหมาะสมกับโอกาสและศักยภาพของจังหวัด

การพัฒนาจังหวัดขอนแก่น จึงมีเป้าหมายการพัฒนาเชิงพื้นที่เพื่อยกระดับรายได้ของชาวจังหวัดขอนแก่นให้เพิ่มขึ้นทุกระดับ เกิดการกระจายรายได้และลดปัญหาความเหลื่อมล้ำ ส่งเสริมบูรณาการกิจกรรมการท่องเที่ยวเชิงธุรกิจและการท่องเที่ยวเชิงสร้างสรรค์และวัฒนธรรมให้มีความน่าดึงดูดใจ ในด้านการพัฒนาขอนแก่นเมืองอัจฉริยะได้มุ่งเน้นการพัฒนานวัตกรรม เทคโนโลยีและดิจิทัลให้ครอบคลุมทุกอำเภอ เพื่อสร้างมูลค่าเพิ่มให้กับ

ระบบเศรษฐกิจของจังหวัด พร้อมทั้งสร้างความมั่นคงของฐานเศรษฐกิจโดยการบริหารจัดการน้ำให้เพียงพอต่อภาคเกษตรกรรมและอุตสาหกรรม และการพัฒนาโครงสร้างพื้นฐานอย่างต่อเนื่องเพื่อเพิ่มขีดความสามารถทางการแข่งขัน รวมทั้งการรักษาความมั่นคงปลอดภัยในชีวิตและทรัพย์สินที่มีประสิทธิภาพสูงจะทำให้เกิดความเชื่อมั่นและความพร้อมรับภัยในทุกรูปแบบ โดยการส่งเสริมการมีส่วนร่วมจากประชาชนและชุมชนให้สามารถปรับตัวรองรับสถานการณ์วิกฤติต่างๆ เพื่อให้การพัฒนาสังคมเกิดความมั่นคงและน่าอยู่อย่างยั่งยืนเป็นไปตามเป้าหมายการพัฒนาจังหวัดขอนแก่น “มหานครน่าอยู่ ศูนย์กลางเศรษฐกิจเชื่อมโยงภูมิภาค” โดยมีประเด็นการพัฒนาจังหวัด จำนวน ๖ ประเด็นการพัฒนา และมีแนวทางการพัฒนาดังนี้

ประเด็นการพัฒนาที่ ๑ การยกระดับเศรษฐกิจฐานรากและการพัฒนาอุตสาหกรรมมูลค่าสูง

แนวทางการพัฒนา

๑. การพัฒนาเศรษฐกิจแบบองค์รวม (BCG Model) เพื่อการผลิตและสร้างมูลค่าเพิ่มภาคการเกษตร
๒. การเพิ่มขีดความสามารถทางการแข่งขันของสินค้า OTOP และ SMEs
๓. การส่งเสริมอุตสาหกรรมชีวภาพและอุตสาหกรรมนิเวศให้มีมูลค่าสูง
๔. การส่งเสริมพัฒนาเขตเศรษฐกิจพิเศษให้ได้รับสิทธิประโยชน์ด้านการค้าการลงทุน:

ประเด็นการพัฒนาที่ ๒ การส่งเสริมการท่องเที่ยวเชิงสร้างสรรค์เชื่อมโยงภูมิภาค

แนวทางการพัฒนา

๑. การพัฒนาแหล่งท่องเที่ยวตามอัตลักษณ์และวิถีวัฒนธรรมชุมชนเชิงสร้างสรรค์
๒. การพัฒนาโครงสร้างพื้นฐานเพื่ออำนวยความสะดวกทางการท่องเที่ยว
๓. การส่งเสริมการท่องเที่ยวเชิงกีฬา สุขภาพ ความงาม และการแพทย์แผนไทย
๔. การส่งเสริมและพัฒนาศักยภาพด้านการเมืองแห่งการประชุมสัมมนา (Meetings, Incentive Travel, Conventions, Exhibitions : MICE City)

ประเด็นการพัฒนาที่ ๓ การส่งเสริมนวัตกรรม เทคโนโลยี และดิจิทัล เพื่อการพัฒนาขอนแก่นเมือง

อัจฉริยะ

แนวทางการพัฒนา

๑. การพัฒนานวัตกรรมและเทคโนโลยีเพื่อสร้างมูลค่าเพิ่มในระบบเศรษฐกิจของจังหวัด
๒. การส่งเสริมการพัฒนาเมืองอัจฉริยะเพื่ออำนวยความสะดวกและให้บริการแก่ประชาชนทุกกลุ่ม
๓. การพัฒนาโครงสร้างพื้นฐาน ด้านการจราจรและขนส่งอัจฉริยะ การโทรคมนาคม สื่อสาร และดิจิทัลที่ทันสมัย เพื่อสร้างบรรยากาศการลงทุนในพื้นที่ และยกระดับคุณภาพชีวิตประชาชน

ประเด็นการพัฒนาที่ ๔ การพัฒนาสังคมสุขภาวะให้น่าอยู่อย่างยั่งยืน

แนวทางการพัฒนา

๑. การพัฒนาคุณภาพชีวิตของคนทุกช่วงวัยให้มีสุขภาพและความเป็นอยู่ที่ดี
๒. การส่งเสริมสวัสดิการและการพัฒนาทักษะด้านการประกอบอาชีพให้มีรายได้อย่างยั่งยืน
๓. การสร้างสภาพแวดล้อมที่เอื้อต่อการพัฒนาชุมชนเป็นฐานในการสร้างสุขภาพที่ดี

ประเด็นการพัฒนาที่ ๕ การบริหารจัดการทรัพยากรธรรมชาติและสิ่งแวดล้อมอย่างสมดุล  
แนวทางการพัฒนา

๑. การบริหารจัดการน้ำแบบบูรณาการอย่างยั่งยืน
๒. การดูแลรักษาคุณภาพสิ่งแวดล้อมและจัดการมลพิษที่มีผลกระทบต่อสิ่งแวดล้อม
๓. การอนุรักษ์ และฟื้นฟูทรัพยากรธรรมชาติแบบมีส่วนร่วมอย่างยั่งยืน
๔. การป้องกัน การลดผลกระทบ และการปรับตัวเพื่อรับมือกับภัยพิบัติทางธรรมชาติและการเปลี่ยนแปลง

สภาพภูมิอากาศ

ประเด็นการพัฒนาที่ ๖ การเสริมสร้างความมั่นคงและความปลอดภัยในชีวิตและทรัพย์สินอย่างมีส่วนร่วม  
แนวทางการพัฒนา

๑. การป้องกันและแก้ไขปัญหาคูบตีภัยทางถนน
๒. การป้องกันและลดการสูญเสียจากสาธารณภัยและภัยพิบัติ
๓. การเสริมสร้างความมั่นคงและความปลอดภัยในสังคม
๔. การปกป้องและเทิดทูนสถาบันพระมหากษัตริย์
๕. การป้องกันปราบปรามและบำบัดรักษาผู้ติดยาเสพติด

#### ๑.๔ ยุทธศาสตร์การพัฒนาขององค์กรปกครองส่วนท้องถิ่นในเขตจังหวัด

กรอบยุทธศาสตร์การพัฒนาขององค์กรปกครองส่วนท้องถิ่น ในเขตจังหวัดขอนแก่น ประจำปี  
(พ.ศ. ๒๕๖๐ - ๒๕๖๔)

วิสัยทัศน์

“ขอนแก่นเมืองน่าอยู่ ชุมชนเข้มแข็ง เป็นศูนย์กลางการเรียนรู้ และเมืองหลักเศรษฐกิจ  
ของภาคตะวันออกเฉียงเหนือ”

พันธกิจ

๑. เสริมสร้างชุมชนให้เข้มแข็งและพัฒนาให้เป็นเมืองที่น่าอยู่อย่างยั่งยืน
๒. พัฒนาคนให้มีคุณภาพ มีทักษะในวิชาชีพ มีคุณธรรม และจริยธรรม
๓. จัดการศึกษาในและนอกระบบให้ได้มาตรฐาน และสร้างสังคมแห่งการเรียนรู้
๔. สร้างเศรษฐกิจฐานรากให้เข้มแข็งและแข่งขันได้ โดยเชื่อมโยงการค้า การลงทุน การบริการและ  
การท่องเที่ยว
๕. พัฒนาโครงข่ายระบบการคมนาคมขนส่ง ระบบบริการสาธารณะ และเครือข่ายการป้องกันและ  
บรรเทาสาธารณภัยให้มีประสิทธิภาพ และได้มาตรฐาน
๖. บริหารจัดการทรัพยากรธรรมชาติและสิ่งแวดล้อมให้เกิดประโยชน์ มีความสมดุล และเกิด  
ประสิทธิภาพอย่างยั่งยืน
๗. สืบสานวัฒนธรรม ขนบธรรมเนียมประเพณีที่ดีงามของท้องถิ่นให้คงอยู่ ส่งเสริมการท่องเที่ยวของ  
ชุมชนที่เป็นเอกลักษณ์ท้องถิ่น

ประเด็นยุทธศาสตร์ ประกอบด้วย ๘ ยุทธศาสตร์ ดังนี้

ยุทธศาสตร์ที่ ๑ การพัฒนาเมืองและชุมชน

ยุทธศาสตร์ที่ ๒ การพัฒนาโครงสร้างพื้นฐาน

ยุทธศาสตร์ที่ ๓ การพัฒนาการศึกษาและศักยภาพพลเมือง

ยุทธศาสตร์ที่ ๔ การบริหารจัดการทรัพยากรธรรมชาติและสิ่งแวดล้อมเพื่อการพัฒนาอย่างยั่งยืน

ยุทธศาสตร์ที่ ๕ การพัฒนาการเกษตรยั่งยืน

ยุทธศาสตร์ที่ ๖ การเสริมสร้างสุขภาวะ

ยุทธศาสตร์ที่ ๗ การสร้างเสริมทุนทางสังคมให้เข้มแข็งและพัฒนาเศรษฐกิจชุมชนเพื่อการแข่งขัน  
ภายใต้หลักปรัชญาเศรษฐกิจพอเพียง

ยุทธศาสตร์ที่ ๘ การพัฒนาการบริหารภาครัฐ ภายใต้หลักธรรมาภิบาล

**ประเด็นยุทธศาสตร์และแนวทางการพัฒนา ประกอบด้วย ๘ ยุทธศาสตร์ ๔๔ แนวทางการพัฒนา ดังนี้**

**ยุทธศาสตร์ที่ ๑ การพัฒนาเมืองและชุมชน ประกอบด้วย ๕ แนวทางการพัฒนา ดังนี้**

๑.๑ พัฒนาระบบสาธารณูปโภค สาธารณูปการ ชุมชนเมืองและชนบทอย่างทั่วถึง และเป็นระบบ

๑.๒ พัฒนาเพิ่มประสิทธิภาพระบบเครือข่ายการป้องกันและบรรเทาสาธารณภัยในท้องถิ่นให้มี  
ประสิทธิภาพได้มาตรฐาน

๑.๓ พัฒนา ส่งเสริม และสนับสนุนระบบการรักษาความปลอดภัย ในเขตเมืองและชุมชนแบบมีส่วนร่วม

๑.๔ ส่งเสริม สนับสนุนการป้องกันและแก้ไขปัญหาเสถียรและอบายมุขอย่างเป็นระบบ ครบวงจร

๑.๕ สร้างวินัยประชาชน และความร่วมมือในการดูแลความเป็นระเบียบชุมชน การจราจร และการลด  
อุบัติเหตุ

**ยุทธศาสตร์ที่ ๒ การพัฒนาโครงสร้างพื้นฐาน ประกอบด้วย ๕ แนวทางการพัฒนา ดังนี้**

๒.๑ โครงสร้างพื้นฐานเส้นทางคมนาคมขนส่งให้ได้มาตรฐานและให้ทั่วถึง

๒.๒ พัฒนาระบบการให้บริการขนส่งมวลชนให้ได้มาตรฐาน สะดวก สะอาดและปลอดภัย

๒.๓ พัฒนาจังหวัดเพื่อรองรับการเปลี่ยนแปลงในการเข้าสู่ประชาคมเศรษฐกิจอาเซียนและเป็นศูนย์กลาง  
การพัฒนาในด้านต่าง ๆ อย่างสมดุล

๒.๔ พัฒนาพื้นที่สีเขียวและปรับปรุงภูมิทัศน์ที่สวยงาม เหมาะสม

๒.๕ สนับสนุนชุมชน หน่วยงาน ผู้ประกอบการในการพัฒนาระบบสุขภาพ และรักษาความสะอาดของ  
ครอบครัว ชุมชน (ถังดักไขมัน บึงประดิษฐ์ ตลาด ทางระบาย การกำจัดของเสีย

**ยุทธศาสตร์ที่ ๓ การพัฒนาการศึกษาและศักยภาพพลเมือง ประกอบด้วย ๗ แนวทางการพัฒนา ดังนี้**

๓.๑ ส่งเสริมและพัฒนาคุณภาพการศึกษาขั้นพื้นฐานในระบบให้ได้มาตรฐานและสนับสนุนให้ผู้เรียนได้รับ  
การพัฒนาเต็มศักยภาพ

๓.๒ เพิ่มโอกาสทางการศึกษาของระบบและการศึกษาตามอัธยาศัยสำหรับประชาชนทุกเพศวัยอย่าง  
ทั่วถึงและมีคุณภาพ

๓.๓ พัฒนา ส่งเสริม และสนับสนุนการกีฬาขั้นพื้นฐานสู่ความเป็นเลิศ และมุ่งสู่กีฬามืออาชีพ และการ  
กีฬา/นันทนาการเพื่อออกกำลังกาย

๓.๔ ส่งเสริม สนับสนุนและพัฒนากีฬาประกอบอาชีพ/ทักษะฝีมือ ที่เหมาะสมตรงกับศักยภาพของประชาชน

๓.๕ ส่งเสริมและปลูกฝังค่านิยมหลัก ๑๒ ประการ

๓.๖ เพิ่มพื้นที่สร้างสรรค์แก่เด็กและเยาวชนกิจกรรมอาสา เพื่อการใช้ทักษะชีวิตที่ดี เห็นคุณค่าตนเอง  
และสังคม

๓.๗ ส่งเสริมกระบวนการพัฒนาประชาธิปไตยในชุมชนท้องถิ่นและยกระดับทักษะประชาชนในการเป็น  
ผู้นำการเปลี่ยนแปลง

ยุทธศาสตร์ที่ ๔ การบริหารจัดการทรัพยากรธรรมชาติและสิ่งแวดล้อม เพื่อการพัฒนาอย่างยั่งยืน

ประกอบด้วยแนวทางการพัฒนา ๗ แนวทาง ดังนี้

๔.๑ บริหารจัดการ อนุรักษ์ พื้นฟูทรัพยากรธรรมชาติและสิ่งแวดล้อมแบบบูรณาการและยั่งยืน

๔.๒ อนุรักษ์ พื้นฟู และเพิ่มพื้นที่ป่า ป่าชุมชน และป่าต้นน้ำลำธารให้เกิดความอุดมสมบูรณ์

๔.๓ พัฒนาพื้นฟูแหล่งน้ำ แหล่งน้ำใต้ดินและการบริหารจัดการน้ำอย่างเป็นระบบ และมีประสิทธิภาพ

โดยประชาชนมีส่วนร่วม

๔.๔ เพิ่มประสิทธิภาพการจัดการขยะชุมชน สิ่งปฏิกูล และน้ำเสีย

๔.๕ สร้างสังคมและพลเมืองที่เป็นมิตรกับสิ่งแวดล้อม

๔.๖ ส่งเสริมการใช้พลังงานทางเลือก โซลาร์ฟาร์ม

๔.๗ พัฒนาด้านแบบกิจกรรม/สาธิต แนวทางการใช้พลังงานทางเลือกใน อปท. ตามศักยภาพ

ยุทธศาสตร์ที่ ๕ การพัฒนาการเกษตรอย่างยั่งยืน ประกอบด้วย ๕ แนวทางการพัฒนา ดังนี้

๕.๑ พัฒนาส่งเสริมการเกษตรตามหลักปรัชญาเศรษฐกิจพอเพียง

๕.๒ เพิ่มประสิทธิภาพการผลิตและสร้างมูลค่าเพิ่มให้ภาคเกษตร

๕.๓ ยกระดับคุณภาพการผลิตพืชอาหารที่ปลอดภัย (Food Safety) และสนับสนุนการเกษตรอินทรีย์เพื่อ  
ภาวะสุขภาพ

๕.๔ สนับสนุนการพัฒนารูปแบบการถ่ายทอดเทคโนโลยีการเกษตรที่เหมาะสมและนวัตกรรมในพื้นที่

๕.๕ ส่งเสริมการพัฒนาแหล่งเรียนรู้และต้นแบบเศรษฐกิจพอเพียงที่สอดคล้องกับพื้นที่

ยุทธศาสตร์ที่ ๖ การเสริมสร้างสุขภาพ ประกอบด้วยแนวทางการพัฒนา ๕ แนวทาง ดังนี้

๖.๑ พัฒนาระบบบริการด้านสาธารณสุขให้มีคุณภาพ และเข้าถึงได้อย่างทั่วถึงเท่าเทียมในระดับปฐมภูมิ

๖.๒ พัฒนาระบบบริการทางสังคมให้มีคุณภาพ และเข้าถึงได้อย่างทั่วถึงเท่าเทียม

๖.๓ สนับสนุนการฟื้นฟูการแพทย์แผนไทยและแพทย์ทางเลือกตามความเหมาะสมและเชื่อมโยงกับการ  
ดูแลสุขภาพ

๖.๔ สนับสนุนการปฏิบัติงานของอาสาสมัครสาธารณสุขมูลฐาน (อส.ม.) และพัฒนารูปแบบการบริการ  
ประชาชน

๖.๕ ฝึกระวัง ป้องกัน โรคติดต่อ โรคอุบัติใหม่และการแพร่ระบาดในพื้นที่ และพัฒนาระบบการส่งต่อ  
ร่วมกับหน่วยบริการที่มีคุณภาพ

ยุทธศาสตร์ที่ ๗ การสร้างเสริมทุนทางสังคมให้เข้มแข็ง และพัฒนาเศรษฐกิจชุมชนเพื่อการแข่งขันภายใต้หลัก  
ปรัชญาเศรษฐกิจพอเพียง ประกอบด้วยแนวทางการพัฒนา ๕ แนวทาง ดังนี้

๗.๑ เสริมสร้างค่านิยม คุณธรรม จริยธรรม จิตสาธารณะ และวัฒนธรรมที่ตักตวงเด็กและเยาวชน

๗.๒ อนุรักษ์ สืบสานทำนุบำรุงศาสนา ศิลปวัฒนธรรม ขนบธรรมเนียมประเพณีและภูมิปัญญาท้องถิ่น

๗.๓ พัฒนาและส่งเสริมเครือข่ายวิสาหกิจชุมชนให้เข้มแข็งและสามารถแข่งขันได้

๗.๔ พัฒนา ส่งเสริม การพาณิชย์ การลงทุนและการท่องเที่ยว

๗.๕ ส่งเสริม สนับสนุนกระบวนการเรียนรู้ และการนำหลักปรัชญาเศรษฐกิจพอเพียงไปใช้ในการประกอบ

อาชีพ

ยุทธศาสตร์ที่ ๘ การพัฒนาการบริหารภาครัฐ ภายใต้หลักธรรมาภิบาล ประกอบด้วยแนวทางการพัฒนา ๕  
แนวทาง ดังนี้

๘.๑ ส่งเสริมการกระจายอำนาจให้แก่ภาคประชาชน

๘.๒ ส่งเสริม สนับสนุนและพัฒนาระบบเทคโนโลยีสารสนเทศและนวัตกรรมใหม่ในการปฏิบัติงานและบริการประชาชนอย่างต่อเนื่อง

๘.๓ พัฒนาขีดสมรรถนะของบุคลากรให้เพิ่มขึ้นและพร้อมรับการเปลี่ยนแปลง

๘.๔ ส่งเสริมการมีส่วนร่วมและการสร้างเครือข่ายของภาคประชาชน

๘.๕ พัฒนาระบบข้อมูลข่าวสารและความโปร่งใส ส่งเสริมให้ประชาชนมีส่วนร่วมในการติดตามและประเมินผลกระทบจากการพัฒนาในท้องถิ่น

## ๒. ยุทธศาสตร์ขององค์กรปกครองส่วนท้องถิ่น

### ๒.๑ วิสัยทัศน์

“เขาสวนกวางจะเป็นเมืองสะอาด ปราศจากยาเสพติด พื้นฟูชีวิตให้สิ่งแวดล้อม  
พร้อมนำการศึกษา รุดหน้าเศรษฐกิจ ประชาชนมีคุณภาพชีวิตอยู่ดีกินดีมีแสง  
ชุมชนเข้มแข็งปลอดภัยน่าอยู่ เชิดชูและพัฒนาระบอบประชาธิปไตยให้ก้าวไกล”

### ๒.๒ ยุทธศาสตร์

๑. ยุทธศาสตร์การพัฒนาด้านโครงสร้างพื้นฐาน

๒. ยุทธศาสตร์การพัฒนาด้านเศรษฐกิจ

๓. ยุทธศาสตร์การพัฒนาด้านคุณภาพชีวิต

๔. ยุทธศาสตร์การพัฒนาด้านสิ่งแวดล้อม

๕. ยุทธศาสตร์การบริหารจัดการบ้านเมืองที่ดี

๖. ยุทธศาสตร์ตามแผนการกระจายอำนาจให้แก่องค์กรปกครองส่วนท้องถิ่นตาม

แนวนโยบายของรัฐบาลและยุทธศาสตร์ของจังหวัด

ยุทธศาสตร์และแนวทางการพัฒนาของเทศบาลตำบลเขาสวนกวาง

### ๑. ยุทธศาสตร์การพัฒนาด้านโครงสร้างพื้นฐาน

#### แนวทางการพัฒนา

๑.๑ ก่อสร้างและปรับปรุงบำรุงถนน สะพาน ทางเท้า ท่อระบายน้ำ

๑.๒ ก่อสร้างขยายเขตไฟฟ้าและไฟฟ้าสาธารณะ

๑.๓ ก่อสร้างขยายเขตประปา

๑.๔ บริการสาธารณะที่พึงได้รับ

### ๒. ยุทธศาสตร์การพัฒนาด้านเศรษฐกิจ

#### แนวทางการพัฒนา

๒.๑ ส่งเสริมและเพิ่มทักษะอาชีพของครัวเรือนและกลุ่มอาชีพ

๒.๒ สร้างความตระหนักแก่ผู้ประกอบการและผู้บริโภค

๒.๓ ส่งเสริมศักยภาพและขีดความสามารถในการพัฒนาอาชีพขายได้อย่างให้ได้มาตรฐาน

และรู้กันอย่างแพร่หลาย

### ๓. ยุทธศาสตร์การพัฒนาคุณภาพชีวิต

#### แนวทางการพัฒนา

- ๓.๑ การพัฒนาด้านคุณธรรม จริยธรรมและวัฒนธรรม
- ๓.๒ การพัฒนาและส่งเสริมการศึกษา
- ๓.๓ การพัฒนาส่งเสริมสุขภาพและอนามัย
- ๓.๔ การพัฒนาและส่งเสริมด้านสวัสดิการของชุมชน
- ๓.๕ การพัฒนาด้านการกีฬาและนันทนาการ

### ๔. ยุทธศาสตร์การพัฒนาสิ่งแวดล้อม

#### แนวทางการพัฒนา

- ๔.๑ สร้างจิตสำนึกและความตระหนักในการจัดการทรัพยากรน้ำและสิ่งแวดล้อม
- ๔.๒ การจัดระบบบำบัดน้ำเสีย
- ๔.๓ การบริหารจัดการและรณรงค์การกำจัดขยะมูลฝอย

### ๕. ยุทธศาสตร์การบริหารจัดการบ้านเมืองที่ดี

#### แนวทางการพัฒนา

- ๕.๑ ส่งเสริมการมีส่วนร่วมของประชาชนและองค์กรทุกภาคส่วน
- ๕.๒ ส่งเสริมพัฒนาศักยภาพของบุคลากรและองค์กรให้มีศักยภาพในการพัฒนา
- ๕.๓ ส่งเสริมระบบการบริการประชาชนตามมาตรฐาน (PSO)
- ๕.๔ การพัฒนาและจัดระเบียบของชุมชน

### ๖. ยุทธศาสตร์ตามแผนการกระจายอำนาจให้แก่องค์กรปกครองส่วนท้องถิ่นตามแนวนโยบายของรัฐบาลและยุทธศาสตร์ของจังหวัด

#### แนวทางการพัฒนา

- ๖.๑ การถ่ายโอนภารกิจจัดการศึกษา
- ๖.๒ ส่งเสริมมาตรการป้องกันเฝ้าระวัง บำบัด ผู้เสี่ยงตติยาเสพติดและการรักษาสุขภาพชุมชนให้เข้มแข็งอย่างยั่งยืน
- ๖.๓ การยกระดับคุณภาพชีวิตคนยากจนและผู้ด้อยโอกาสด้านที่อยู่อาศัย

#### ๒.๓ เป้าประสงค์

๑. ประชาชนมีระบบสาธารณสุขปลอดภัยเพียงพอกับความต้องการในการดำเนินชีวิตประจำวัน และ  
การประกอบอาชีพ

๒. เพื่อให้ประชาชนใช้หลักการดำเนินชีวิตตามหลักปรัชญาเศรษฐกิจพอเพียง โดยการปลูกต้นไม้  
พืชผักสวนครัว และใช้ซอฟต์แวร์ทรัพยากรในท้องถิ่นให้เกิดประโยชน์สูงสุดต่อครอบครัวและชุมชน

๓. ประชาชนมีการพัฒนาความรู้คุณธรรม มีความเข้มแข็งทั้งทางร่างกาย จิตใจ สังคม และ  
ปัญญา

๔. ส่งเสริมการศึกษาทั้งในระบบและนอกระบบ ให้เป็นไปอย่างมีประสิทธิภาพ

๕. ส่งเสริมด้านการศึกษา วัฒนธรรม ประเพณีท้องถิ่น และสนับสนุนการต่อยอดภูมิปัญญา

ท้องถิ่น ให้เป็นไปอย่างมีประสิทธิภาพ



- ๖. การบริการด้านสุขภาพของประชาชน ผู้สูงอายุ คนพิการเป็นไปอย่างทั่วถึงและเท่าเทียมกัน
- ๗. ชุมชนมีสภาพเป็นเมืองน่าอยู่
- ๘. ประชาชนมีส่วนร่วมในการรับผิดชอบ มีจิตสำนึกในการรักษา และหวงแหน

ทรัพยากรธรรมชาติ

๙. การพัฒนาคุณภาพชีวิตของประชาชน ประชาชนต้องรู้จักร่วมคิด ร่วมทำ ร่วมรับผิดชอบ และร่วมแก้ไขปัญหาชุมชน

๑๐. การบริหารงานทั่วไป การบริหารงานบุคคล และการบริหารงานคลัง เป็นไปอย่างถูกต้อง รวดเร็วและมีประสิทธิภาพสูงสุด

๑๑. ประชาชนเข้าใจบทบาทหน้าที่และมีส่วนร่วมในการบริหารงาน

๒.๔ ตัวชี้วัด

ยุทธศาสตร์การพัฒนา	ตัวชี้วัด
ยุทธศาสตร์ที่ ๑ การพัฒนาด้านโครงสร้างพื้นฐาน	<ul style="list-style-type: none"><li>๑. ร้อยละของการจัดให้มีการก่อสร้าง ปรับปรุง บำรุงถนน สะพาน ทางเท้า ท่อระบายน้ำ และสิ่งก่อสร้างอื่น ๆ เพิ่มขึ้น</li><li>๒. ร้อยละของการก่อสร้างขยายเขตไฟฟ้า และไฟฟ้าสาธารณะเพิ่มขึ้น</li><li>๓. ร้อยละของการขยายเขตประปาเพิ่มขึ้น</li><li>๔. ร้อยละของการให้บริการสาธารณะที่พึงได้รับเพิ่มขึ้น</li></ul>
ยุทธศาสตร์ที่ ๒ การพัฒนาด้านเศรษฐกิจ	<ul style="list-style-type: none"><li>๑. ร้อยละของประชาชนที่ได้รับการเพิ่มทักษะในด้านอาชีพ ของครัวเรือนและกลุ่มอาชีพเพิ่มขึ้น</li><li>๒. ร้อยละของผลผลิตต่อไร่เพิ่มมากขึ้น</li><li>๓. ร้อยละของประชาชนที่ได้รับการสร้างจิตสำนึกในการเป็นผู้ประกอบการและผู้บริโภคที่มีคุณภาพเพิ่มขึ้น</li><li>๔. ร้อยละของผู้ประกอบอาชีพขายไปอย่างที่ได้รับการเพิ่มศักยภาพ ขีดความสามารถในการพัฒนาอาชีพขายไปอย่างให้ ได้มาตรฐานและมีคุณภาพมากยิ่งขึ้น</li></ul>
ยุทธศาสตร์ที่ ๓ การพัฒนาด้านคุณภาพชีวิต	<ul style="list-style-type: none"><li>๑. จำนวนกิจกรรมที่พัฒนาด้านคุณธรรม จริยธรรม และวัฒนธรรม</li><li>๒. จำนวนเด็กนักเรียนที่ได้รับการส่งเสริมด้านการศึกษา</li><li>๓. ร้อยละของประชาชนที่มีสุขภาพร่างกายแข็งแรง การเจ็บป่วยลดลง โรคติดต่อในพื้นที่ลดลง</li><li>๔. ร้อยละของประชาชนที่ได้รับการส่งเสริมด้านสวัสดิการที่สมควรได้รับอย่างทั่วถึงเพิ่มมากขึ้น</li><li>๕. ร้อยละของประชาชนที่ได้รับการส่งเสริมด้านกีฬา ประเภทกีฬาที่ได้รับการส่งเสริมเพิ่มขึ้น</li></ul>

ยุทธศาสตร์การพัฒนา	ตัวชี้วัด
ยุทธศาสตร์ที่ ๔ การพัฒนาตำบลสิ่งแวดล้อม	๑. ร้อยละของเกษตรกรที่มีน้ำเพื่อการเกษตรอย่างเพียงพอ ๒. ร้อยละของครัวเรือนที่มีน้ำอุปโภค บริโภค อย่างทั่วถึง ๓. ร้อยละของครัวเรือนที่มีการกำจัดน้ำเสียได้อย่างถูกวิธีและมีประสิทธิภาพ ๔. ร้อยละของครัวเรือนที่มีการกำจัดขยะมูลฝอย และสิ่งปฏิกูลได้อย่างถูกวิธีและมีประสิทธิภาพ ๕. ร้อยละของประชาชนที่มีส่วนร่วมในการรับผิดชอบและมีจิตสำนึกในการรักษาและแหล่งทรัพยากรธรรมชาติเพิ่มขึ้น
ยุทธศาสตร์ที่ ๕ การบริหารจัดการบ้านเมืองที่ดี	๑. ร้อยละของประชาชนและองค์กรต่าง ๆ ที่เข้ามามีส่วนร่วมในการพัฒนาท้องถิ่น ๒. ร้อยละของบุคลากรที่ได้รับการพัฒนาศักยภาพ ๓. ร้อยละของประชาชนที่มีความพึงพอใจในการใช้บริการ ๔. จำนวนของชุมชน/หมู่บ้านที่ได้รับการพัฒนามีการจัดระเบียบ สวยงาม ปลอดภัยและน่าอยู่
ยุทธศาสตร์ที่ ๖ ยุทธศาสตร์การพัฒนาตามแผนการกระจายอำนาจให้แก่องค์กรปกครองส่วนท้องถิ่นและแนวนโยบายรัฐบาล	๑. ร้อยละของการพัฒนาต่าง ๆ เกี่ยวกับการศึกษา ๒. ร้อยละของประชาชนที่มีความรู้ ความเข้าใจเกี่ยวกับโทษภัย และหลีกเลี่ยงยาเสพติดเพิ่มขึ้น ๓. จำนวนของคนยากจนและผู้ด้อยโอกาสด้านที่อยู่อาศัย ได้มีที่อยู่อาศัย

### ๒.๕ คำเป้าหมาย

ยุทธศาสตร์การพัฒนา	คำเป้าหมาย
ยุทธศาสตร์ที่ ๑ การพัฒนาด้านโครงสร้างพื้นฐาน	ร้อยละของสาธารณูปโภค สิ่งก่อสร้าง เพิ่มขึ้น
ยุทธศาสตร์ที่ ๒ การพัฒนาด้านเศรษฐกิจ	ร้อยละความสำเร็จของการพัฒนาด้านเศรษฐกิจ
ยุทธศาสตร์ที่ ๓ การพัฒนาด้านคุณภาพชีวิต	๑. ร้อยละความสำเร็จของการพัฒนาด้านคุณภาพชีวิตของประชาชน ๒. จำนวนกิจกรรม / โครงการในการพัฒนาด้านคุณภาพชีวิตเพิ่มขึ้น

ยุทธศาสตร์การพัฒนา	คำเป้าหมาย
ยุทธศาสตร์ที่ ๔ การพัฒนาด้านสิ่งแวดล้อม	จำนวนกิจกรรมที่ส่งเสริม อนุรักษ์ ทรัพยากรธรรมชาติและสิ่งแวดล้อม
ยุทธศาสตร์ที่ ๕ การบริหารจัดการบ้านเมืองที่ดี	๑. ร้อยละของประชาชนมีส่วนร่วมในการพัฒนาท้องถิ่นเพิ่มขึ้น ๒. ร้อยละของกิจกรรมที่ส่งเสริมให้ชุมชนเข้มแข็งเพิ่มขึ้น
ยุทธศาสตร์ที่ ๖ ยุทธศาสตร์การพัฒนาตามแผนการกระจายอำนาจให้แก่องค์กรปกครองส่วนท้องถิ่นและแนวนโยบายรัฐบาล	ร้อยละของการตอบสนองต่อแผนการกระจายอำนาจให้แก่องค์กรปกครองส่วนท้องถิ่นและแนวนโยบายรัฐบาล

## ๒.๖ กลยุทธ์

๑. การพัฒนาชุมชนให้เป็นเมืองน่าอยู่โดยได้รับการสาธารณสุขขั้นพื้นฐานที่จำเป็นอย่างทั่วถึง สะอาด ปราศจากมลภาวะ
๒. รณรงค์ป้องกันยาเสพติด
๓. พัฒนาการบริหารและการจัดการทรัพยากรธรรมชาติและสิ่งแวดล้อมเพื่อให้มีการใช้ประโยชน์อย่างยั่งยืน
๔. ส่งเสริมการศึกษา
๕. ส่งเสริมการแปรรูปผลิตภัณฑ์การเกษตร
๖. ส่งเสริมและพัฒนากิจการบริการองค์กรตามหลักธรรมาภิบาล
๗. พัฒนาการเมืองในระอบประชาธิปไตยอันมีพระมหากษัตริย์เป็นประมุข

## ๒.๗ จุดยืนทางยุทธศาสตร์

เทศบาลตำบลเขาสวนกวาง ได้ให้ความสำคัญในการแก้ไขปัญหาความเดือดร้อน และการพัฒนาคุณภาพชีวิตของประชาชน โดยเฉพาะการจัดบริการสาธารณสุข ซึ่งถือเป็นภารกิจหลักขององค์กรปกครองส่วนท้องถิ่น ดังนั้นเพื่อให้การบริการสาธารณสุขแก่ประชาชนในเขตเทศบาลตำบลเขาสวนกวาง เกิดประสิทธิภาพและมีประสิทธิภาพ สามารถแก้ไขปัญหา ตลอดจนตอบสนองความต้องการของประชาชนได้อย่างแท้จริง เพื่อให้ทันต่อการเปลี่ยนแปลงของสภาพเศรษฐกิจ สังคม สภาพภูมิประเทศ สภาพภูมิอากาศ และนโยบายรัฐบาล จึงได้กำหนดยุทธศาสตร์การพัฒนา ไว้ ๖ ยุทธศาสตร์ ดังนี้

ยุทธศาสตร์ที่ ๑ การพัฒนาด้านโครงสร้างพื้นฐาน

ยุทธศาสตร์ที่ ๒ การพัฒนาด้านเศรษฐกิจ

ยุทธศาสตร์ที่ ๓ การพัฒนาคุณภาพชีวิต

ยุทธศาสตร์ที่ ๔ การพัฒนาด้านสิ่งแวดล้อม

ยุทธศาสตร์ที่ ๕ การบริหารจัดการบ้านเมืองที่ดี

ยุทธศาสตร์ที่ ๖ ยุทธศาสตร์ตามแผนการกระจายอำนาจให้แก่องค์กรปกครองส่วนท้องถิ่นตาม

แนวนโยบายของรัฐบาลและยุทธศาสตร์ของจังหวัด

### 2.8 ความเชื่อมโยงของยุทธศาสตร์ในภาพรวม

#### โครงสร้างเชื่อมโยงแผนยุทธศาสตร์การพัฒนา เทศบาลตำบลเขาสวนกวาง พ.ศ. ๒๕๖๖-๒๕๗๐

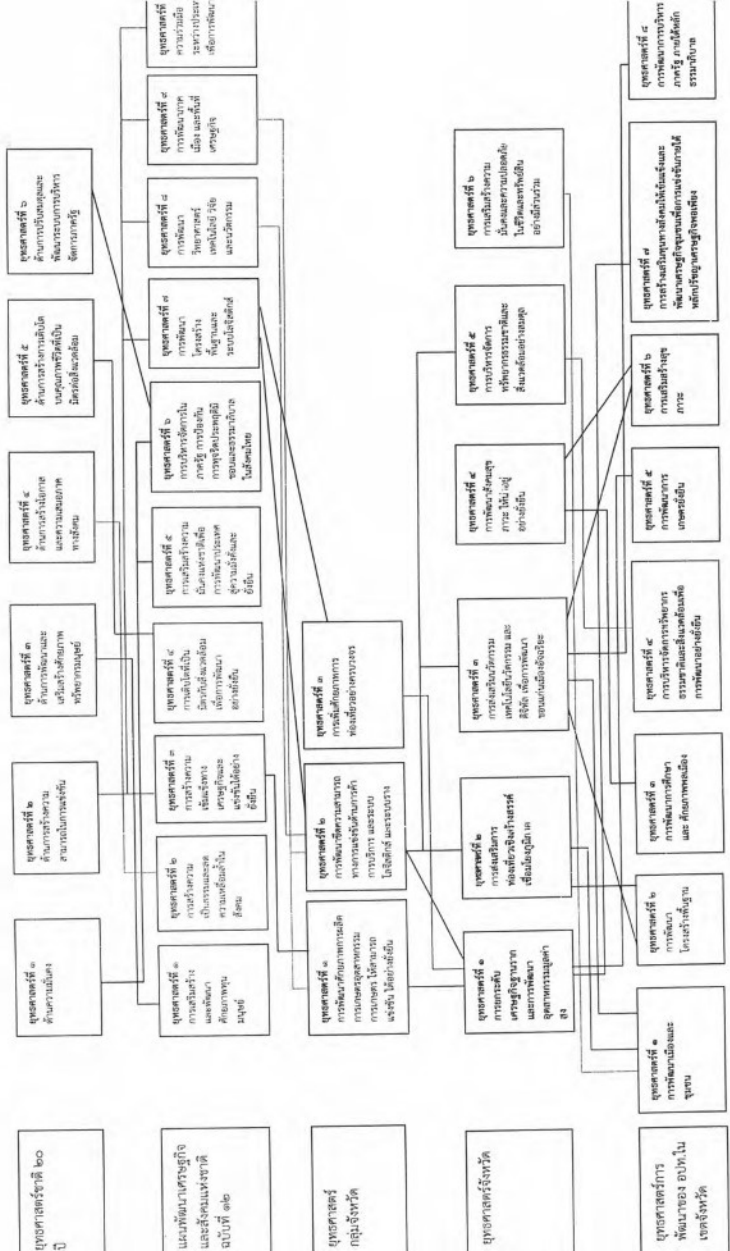



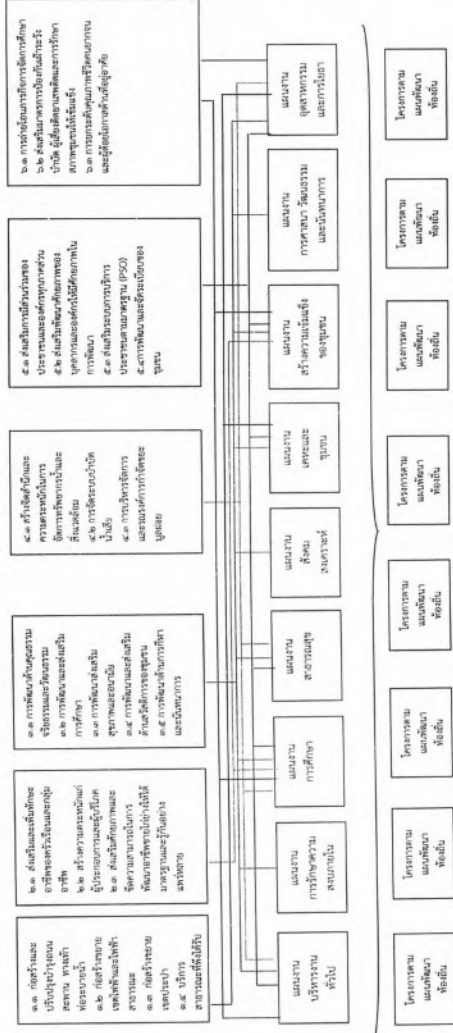

แผนงาน

สหภาพ / โฆษการ

### แผนผังยุทธศาสตร์ (Strategic Map)

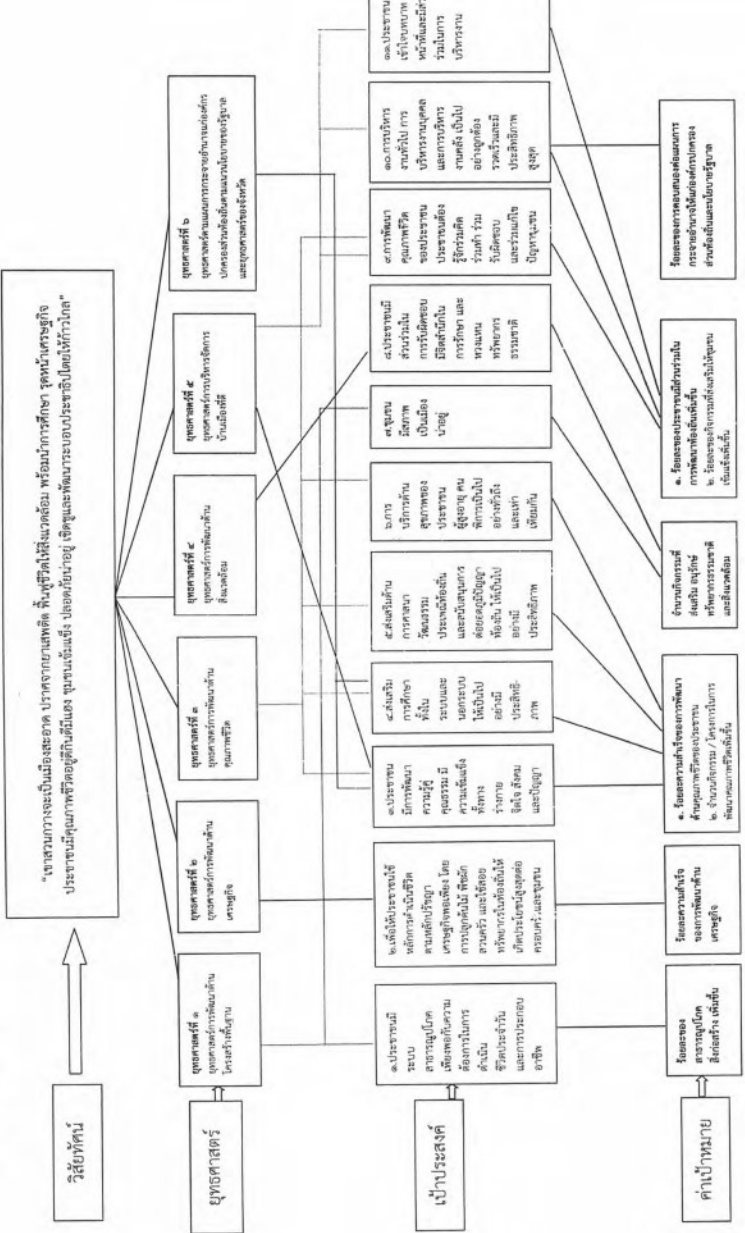





### ๓. การวิเคราะห์เพื่อพัฒนาท้องถิ่น

#### ๓.๑ การวิเคราะห์กรอบการจัดทำยุทธศาสตร์ขององค์กรปกครองส่วนท้องถิ่น

#### จุดแข็ง (Strength=s)

๑. มีโครงสร้างกรอบอัตรากำลังบุคลากรที่ชัดเจน
๒. มีงบประมาณในการบริหารงานด้านบุคลากรที่เพียงพอ
๓. มีกฎหมาย ระเบียบ ข้อบังคับ กำหนดไว้ชัดเจน (ตาม พรบ.กำหนดแผนและขั้นตอนการกระจาย

อำนาจให้แก่ อปท.)

๔. มีเครื่องมือ เครื่องใช้ ที่ทันสมัยในการปฏิบัติงาน
๕. มีรายได้จากเงินอุดหนุนและภาษีเข้าเทศบาลโดยตรง
๖. มีตัวแทนของประชาชนซึ่งทราบปัญหาในท้องถิ่นได้ดี เข้าร่วมในกระบวนการพัฒนาท้องถิ่น
๗. ผู้บริหารท้องถิ่นสามารถจัดงบประมาณแก้ไขปัญหาของประชาชนได้โดยตรง
๘. มีระบบโครงสร้างพื้นฐานที่ครอบคลุมพื้นที่ของเทศบาล

#### จุดอ่อน (Weakness=W)

๑. ขาดการแลกเปลี่ยนองค์ความรู้ และการประสานงาน ระหว่างเทศบาลและหน่วยงานอื่นในพื้นที่
๒. ขาดความต่อเนื่องในการบริหารงาน เนื่องจากมีการเปลี่ยนแปลงทางการเมือง
๓. ขาดการพัฒนาด้านการศึกษารูปแบบเป็นระบบ
๔. งบประมาณที่มีอยู่อย่างจำกัดไม่สามารถตอบสนองความต้องการปัจจัยพื้นฐานของ อปท. ได้อย่าง

เพียงพอ

๕. ความไม่มีเสถียรภาพทางการเมือง
๖. ขาดบุคลากรที่มีความชำนาญตรงกับความต้องการ
๗. ความยุ่งยากของขั้นตอนในการทำงาน ทำให้ไม่สามารถตอบสนองต่อความต้องการของประชาชนได้

อย่างทันทั่วทั้งที่

๘. การประชาสัมพันธ์ข้อมูลข่าวสารของเทศบาลมีน้อย
๙. ไม่สามารถนำงบประมาณไปช่วยเหลือหน่วยงานอื่นได้อย่างคล่องตัว
๑๐. การประสานงานระหว่างหน่วยงานภายในเทศบาลยังขาดประสิทธิภาพ
๑๑. การบริหารงานบุคคลขาดการนำระบบคุณธรรมมาใช้
๑๒. บุคลากรขาดการฝึกอบรมทักษะเฉพาะด้านอย่างต่อเนื่อง

#### โอกาส (Opportunity=O)

๑. เป็นเขตการค้าทางพาณิชย์ที่สำคัญทำให้ออกาสทางการจัดเก็บรายได้มีมากขึ้น
๒. มีนโยบายและวาระแห่งชาติที่ชัดเจนเป็นแนวทางปฏิบัติ
๓. เทคโนโลยีถูกส่ง ทำให้เข้าถึงและนำเทคโนโลยีต่างๆ มาใช้ทำงานได้ง่าย
๔. ที่ตั้งของเทศบาลตำบลเสาวนิกเหมาะสมเป็นแหล่งพัฒนาทางเศรษฐกิจในด้านการท่องเที่ยว

อุตสาหกรรมและเกษตรกรรม

๕. การส่งเสริมจากภาครัฐในเรื่องการลงทุนในด้านอุตสาหกรรม
๖. การสนับสนุนในเรื่องการท่องเที่ยว
๗. จุดศูนย์รวมของการคมนาคม
๘. เทคโนโลยีสารสนเทศที่เชื่อมต่อกับหน่วยงานภาครัฐ - เอกชน - ต่างประเทศ

#### อุปสรรค (Threat=T)

๑. งบประมาณที่ได้รับการสนับสนุนจากภาครัฐไม่เพียงพอต่อความต้องการในการพัฒนา
๒. รัฐบาลมีการเปลี่ยนแปลงนโยบายการพัฒนาประเทศบ่อย ส่งผลให้ท้องถิ่นต้องมีการปรับเปลี่ยนนโยบายตามไปด้วย
๓. การเมืองเข้ามามีบทบาทต่อการบริหารจัดการมากขึ้น
๔. ระเบียบฯ ออกกฎหมาย จำกัดอำนาจหน้าที่บางประการที่ส่งผลต่อการพัฒนาท้องถิ่น
๕. ระบบฐานข้อมูลไม่ตรงความจริง เช่น จำนวนประชากรแฝงไม่ตรงกับฐานข้อมูลทำให้การได้รับการจัดสรรงบประมาณบางอย่างไม่ตรงกับความเป็นจริง
๖. ปัญหาการเมืองระดับประเทศยังไม่มีเสถียรภาพ ยังมีการเปลี่ยนแปลง ทำให้นโยบายการพัฒนาไม่ชัดเจน
๗. ปัญหาด้านเศรษฐกิจภายในประเทศเกิดการชะลอตัว
๘. ประชาชน และหน่วยงานอื่น ๆ ที่มีอยู่ในพื้นที่ขาดความร่วมมือในการทำงานทำให้ไม่เกิดการบูรณาการร่วมกัน
๙. ความหลากหลายของประชากรที่เข้ามาทำงานในพื้นที่ส่งผลทำให้เกิดปัญหาเสพติด อาชญากรรมเพิ่มมากขึ้น

## การวิเคราะห์ปัญหาและความต้องการของประชาชน

ชื่อปัญหา	สภาพปัญหา	พื้นที่เป้าหมาย	แนวโน้มในอนาคต
๑. ปัญหาด้านโครงสร้างพื้นฐาน	๑. ระบบงานจราจรในเขตเทศบาลขาดการจัดการอย่างเป็นระบบ  ๒. ไฟฟ้าสาธารณะยังไม่เพียงพอ สำหรับจุดที่มีจำเป็นจุดเสี่ยงต่าง ๆ	ถนนในเขตเทศบาลที่เป็นจุดเสี่ยง  จุดล่อแหลม / จุดเสี่ยงภัย	- การขยายตัวของชุมชนในเขตเทศบาลและปริมาณการจราจรที่มากขึ้นจึงมีความจำเป็นต้องบริหารงานจราจรในเขตเทศบาลอย่างเป็นระบบ  - ปัญหาความไม่ปลอดภัยในชีวิตและทรัพย์สินนับวันยิ่งรุนแรงขึ้น การติดตั้งไฟฟ้าสาธารณะจะสามารถลดปัญหาได้ระดับหนึ่ง
๒. ปัญหาด้านสาธารณสุขและสังคม	๑. ประชาชนยังขาดความรู้และความเข้าใจในการป้องกันโรคระบาดต่างๆ ทำให้ยากแก่การป้องกัน  ๒. ประชาชนยังขาดความสนใจในการรักษาสุขภาพ และปัญหาด้านสุขอนามัย  ๓. การแพร่ระบาดของยาเสพติด ยังคงมีอยู่ในสังคม เนื่องจากขาดความต่อเนื่องในการปราบปรามและป้องกันปัญหา  ๔. ปัญหาที่เกิดจากภัยธรรมชาติเป็นปัญหาที่สร้างความเสียหายทางเศรษฐกิจ ชีวิตและทรัพย์สิน นับวันจะยิ่งรุนแรงขึ้น การเตรียมความพร้อมเสมอ จะช่วยลดความสูญเสียลงได้ในระดับหนึ่ง	ชุมชนในเขตเทศบาล  ชุมชนในเขตเทศบาล  ชุมชนในเขตเทศบาล  ชุมชนในเขตเทศบาล	- ความเจริญของโลกทำให้ชีวิตประจำวันเปลี่ยนแปลง การวางแผนชีวิตที่ดีจะช่วยให้ผู้อยู่รอดในสังคม  - สภาพอากาศ และสภาพสังคมที่เปลี่ยนแปลงไปมีแนวโน้มที่จะก่อให้เกิดปัญหาด้านสุขภาพของคนในชุมชนมากขึ้น  - มีการพัฒนาวิธีการขนส่งยาเสพติดรูปแบบใหม่ ทำให้ยากแก่การป้องกันและสกัดกั้น วิธีที่จะบรรเทาปัญหาได้ก็คือการสร้างภูมิคุ้มกันทางสังคม โดยเน้นที่สถาบันครอบครัว  - ปรากฏการณ์ทางธรรมชาติ ทำให้สภาพอากาศฤดูกาลของโลกเปลี่ยนแปลง เกิดภัยธรรมชาติที่มีความรุนแรงมากขึ้นเรื่อย ๆ

ชื่อปัญหา	สภาพปัญหา	พื้นที่เป้าหมาย	แนวโน้มในอนาคต
๓. ปัญหาด้านแหล่งน้ำ	<p>๑. ขาดระบบบริหารจัดการน้ำที่ดี เนื่องจากในฤดูแล้งจะประสบปัญหาการขาดแคลนน้ำ</p> <p>๒. ขาดแหล่งน้ำเพื่อการอุปโภค บริโภคที่สะอาด และเพียงพอ</p>	<p>พื้นที่ที่ประสบปัญหาในเขตเทศบาล</p> <p>ชุมชนในเขตเทศบาล</p>	<p>- การสร้างระบบบริหารจัดการน้ำ ถือว่าเป็นการเตรียมรับมือกับปัญหาขาดแคลนน้ำได้ดีที่สุด ไม่ว่าจะเป็นการสร้างที่กักเก็บน้ำ การสร้างระบบชลประทาน การขุดเจาะบ่อนบาดาลเพื่อการเกษตร</p> <p>- น้ำเพื่อการอุปโภคและบริโภค เป็นปัจจัยที่สำคัญในการดำรงชีวิต ท้องถิ่นต้องดูแลจัดหาให้เพียงพอต่อกรขยายตัวของชุมชน</p>
๔. ปัญหาด้านเศรษฐกิจและความยากจน	<p>๑. ขาดอาชีพเสริมนอกฤดูการทำกรเกษตร ทำให้ขาดโอกาสที่จะพัฒนาและสร้างรายได้ให้กับครัวเรือน หรือชุมชน</p> <p>๒. การขาดความร่วมมือเพื่อประกอบอาชีพ ซึ่งกลุ่มนับว่าเป็นพลังสำคัญในระบบเศรษฐกิจของชุมชน</p> <p>๓. การขาดความสนใจจริงจัง ของประชาชนในพื้นที่เอง ในการเอาใจใส่หรือสนใจกับโครงการช่วยเหลือของภาครัฐทำให้ โครงการที่รัฐส่งเสริมไม่ประสบความสำเร็จ</p> <p>๔. การขาดเงินทุนประกอบอาชีพ ประชาชนส่วนใหญ่ยังอยู่ในฐานะที่ขาดแคลนทุนทรัพย์ในการลงทุน</p>	<p>ชุมชนในเขตเทศบาล</p> <p>ชุมชนในเขตเทศบาล</p> <p>ชุมชนในเขตเทศบาล</p> <p>ชุมชนในเขตเทศบาล</p>	<p>- สภาพอากาศ ฤดูกาลที่เปลี่ยนแปลงไป การพึ่งพาการเกษตรตามฤดูกาลอย่างเดียว ไม่เพียงพอที่จะสร้างชุมชนเข้มแข็ง</p> <p>- ระบบการผลิตแบบกลุ่มจะช่วยให้ สามารถแข่งขันกับคู่แข่งได้ดีกว่า ทั้งด้านต้นทุน แรงงาน และผลผลิต</p> <p>- โครงการส่งเสริมต่างๆที่รัฐจัดให้กับชุมชน จะประสบความสำเร็จ มากหรือน้อย ขึ้นอยู่กับความร่วมมือ ร่วมใจทัศนคติของแต่ละชุมชน</p> <p>- การส่งเสริมให้ระบบเศรษฐกิจฐานรากเข้มแข็งจะทำให้เศรษฐกิจของประเทศเข้มแข็ง และยั่งยืน</p>

ชื่อปัญหา	สภาพปัญหา	พื้นที่เป้าหมาย	แนวโมเดลในอนาคต
<p>๕. ปัญหาด้าน การศึกษา การ ศาสนา วัฒนธรรม ท้องถิ่น การกีฬา และนันทนาการ</p>	<p>๑. การศึกษาในระดับก่อนวัยเรียน ยังขาดมาตรฐานในด้านการ บริหารจัดการ</p> <p>๒. ประชาชนยังขาดแหล่งเรียนรู้ที่ เป็นการศึกษาดตามอัชฌาศัย หรือ การศึกษานอกระบบ ทำให้ยังมิ ความรู้ที่ล้ำหลัง ไม่ทันเหตุการณ์ บ้านเมือง</p> <p>๓. การเสื่อมศีลธรรมทางศาสนา ของคนทำให้ไม่มีที่ยึดเหนี่ยวจิตใจ ส่งผลให้เกิดปัญหาสังคมตามมา</p> <p>๔. วัฒนธรรมท้องถิ่นอันดีงาม ภูมิปัญญาชาวบ้าน เริ่มสูญหาย เนื่องจากไม่ได้รับความสนใจ จาก เยาวชนรุ่นหลัง</p>	<p>ศูนย์พัฒนาเด็ก เล็กเทศบาล ตำบลเขาสวน กวาง</p> <p>เทศบาลตำบล เขาสวนกวาง</p> <p>ชุมชนในเขต เทศบาล</p> <p>ชุมชนในเขต เทศบาล</p>	<p>-การบริหารจัดการอย่างได้มาตรฐานในทุกด้าน เป็นสิ่ง ที่จำเป็นและสำคัญต่อพัฒนาการเรียนรูของเด็ก ว่าจะมี ความรู้ก้าวไกล เท่าทันต่อโลกเพียงใด</p> <p>-การศึกษาไม่มีที่สิ้นสุด การศึกษานอกระบบ จะเป็น อีกแนวทางหนึ่งในการสร้างกระบวนการคิดและการ เรียนรู้ในชุมชน ทำให้เกิดการค้นพบศักยภาพของ ตนเองและของชุมชนท้องถิ่น</p> <p>-วัดนิยมเข้ามาครอบงำสังคม ทำให้เกิดความวุ่นวาย ในสังคม สมควรที่จะส่งเสริมให้เกิดศีลธรรมโดยใช้ ศาสนาเป็นเครื่องยึดเหนี่ยว จิตใจ</p> <p>-วัฒนธรรมที่สั่งสมมาแต่โบราณจนเป็นเอกลักษณ์ของ แต่ละท้องถิ่นจะสูญหายไปหากไม่มีการดำรงรักษาไว้</p>
<p>๖. ปัญหาด้าน การเมืองการ บริหารและการ พัฒนาบุคลากร ท้องถิ่น</p>	<p>๑. ประชาชนยังขาดกระบวนการ เรียนรู้ด้านการเมืองการปกครอง ทำให้กระบวนการตรวจสอบ ทางการเมืองยังอ่อนแอ</p> <p>๒. ประชาชนยังขาดความสนใจใน ด้านการมีส่วนร่วม ด้านการเมือง การปกครอง และการบริหารหรือ พัฒนาท้องถิ่นทำให้การดำเนิน การเป็นเพียงการแก้ไขปัญหของ บุคคลบางกลุ่ม</p> <p>๓. ประชาชนไม่เข้าใจระบบ บริหารงาน ของเทศบาลทำให้เกิด ความเข้าใจผิดในการติดต่อ ประสานงาน อยู่บ่อยครั้ง</p>	<p>ชุมชนในเขต เทศบาล</p> <p>ชุมชนในเขต เทศบาล</p> <p>ชุมชนในเขต เทศบาล</p>	<p>-การปกครองระบอบประชาธิปไตย เป็นการปกครอง โดยประชาชน เพื่อประชาชน ดังนั้นการพัฒนาองค์ ความรู้ด้านการเมืองการปกครองจะทำให้สังคมเกิด ความสมดุล</p> <p>-การพัฒนาและการแก้ปัญหาหรือการวางแผนกำหนด ทิศทางการพัฒนาท้องถิ่นในอนาคต จำเป็นอย่างยิ่งที่ ต้องอาศัยความร่วมมือ จากทุกฝ่าย</p> <p>-เทศบาลเป็นหน่วยงานที่ใกล้ชิดกับ ประชาชน และ นับวันภารกิจจะเพิ่มมากขึ้น ดังนั้นการสร้าง ความเข้า กับประชาชนจึงเป็นสิ่งสำคัญ</p>

ชื่อปัญหา	สภาพปัญหา	พื้นที่เป้าหมาย	แนวโน้มในอนาคต
๖. ปัญหาด้านการเมืองการบริหารและการพัฒนาบุคลากรท้องถิ่น	๔. ข้าราชการหรือพนักงาน ต้องปรับปรุงกระบวนการทำงาน ให้สามารถตอบสนองความต้องการของประชาชนได้ดีที่สุด มากกว่าที่เป็นอยู่	พนักงาน เจ้าหน้าที่ ของ เทศบาลตำบล เขาสวนกวาง	- การบริการที่ดีขององค์กรเป็นสิ่งที่จะปรารถนาของผู้รับบริการ ดังนั้น ผู้ปฏิบัติงานต้องมึจิตสำนึกในการให้บริการที่ดี
	๕. ระบบบริหารจัดการของภาครัฐ ยังมีกฎระเบียบที่มาก ทำให้การให้บริการประชาชนยังขาดความคล่องตัว และมีขั้นตอนมาก	พนักงาน เจ้าหน้าที่ ของ เทศบาลตำบล เขาสวนกวาง	- การอธิบายและการประชาสัมพันธ์ การทำความเข้าใจให้กับประชาชน ในพื้นที่ที่ได้รับบถึงบทบาทและวิธีการบริหารงาน วิธีการทำงาน ของเทศบาลตำบลเขาสวนกวาง
๗. ปัญหาด้านการจัดการทรัพยากรธรรมชาติสิ่งแวดล้อม	๑. ชยะและสิ่งปฏิกูล ถือว่าเป็นสิ่งที่กำลังจะสร้างปัญหาให้กับสังคม และชุมชนหากไม่มีกรวางแผนที่ดี จะกลายเป็นปัญหาที่ยากจะแก้ไข	ชุมชนในเขต เทศบาล	- ควรจะมีการสร้างระบบบริหารจัดการ การกำจัดขยะอย่างถูกวิธี โดยไม่ก่อให้เกิดมลพิษต่อสิ่งแวดล้อม เนื่องจากนับวันปริมาณขยะที่กำลังขยายและขยะมีมลพิษจะยิ่งมากขึ้น

### ๓.๒ การประเมินสถานการณ์สภาพแวดล้อมภายนอกที่เกี่ยวข้อง

๓.๒.๑ การเปลี่ยนแปลงภูมิอากาศโลกและพลังงาน ภาวะโลกร้อนทำให้อุณหภูมิเฉลี่ยของโลกสูงขึ้น ส่งผลกระทบต่อสภาพแวดล้อม สภาพภูมิอากาศแปรปรวน ภัยธรรมชาติมีความรุนแรงมากขึ้น มีโอกาสเกิดได้ทั้งภาวะฝนทิ้งช่วง ขาดแคลนน้ำ ภัยแล้ง และภาวะฝนตกหนัก น้ำท่วมฉับพลัน เกิดการเปลี่ยนแปลงของฤดูกาล ระบบนิเวศจะอ่อนแอ เกิดการสูญเสียพื้นที่ป่าไม้และความหลากหลายทางชีวภาพ ภาวะโลกร้อนยังส่งผลให้เกิดการขาดแคลนน้ำ และโรคระบาดเพิ่มขึ้น ก่อให้เกิดปัญหาสุขภาพของประชากร นอกจากนี้ระดับคาร์บอนไดออกไซด์และอุณหภูมิที่สูงขึ้น การระบาดของโรคและแมลงศัตรูพืช จะส่งผลกระทบต่อระบบการเพาะปลูกและปริมาณผลผลิตทางการเกษตรทำให้เกิดปัญหาการขาดแคลนอาหาร และความเสียหายของพืชผลทางการเกษตรมีแนวโน้มเพิ่มขึ้น ซึ่งจะส่งผลกระทบต่อเศรษฐกิจให้กับประเทศที่มีภาคเกษตรเป็นแหล่งรายได้สำคัญ การพัฒนาจะต้องเร่งอนุรักษ์พื้นที่ทรัพยากรธรรมชาติในท้องถิ่นให้สมบูรณ์และคงความหลากหลายทางชีวภาพ มีความพร้อมในการปรับตัวต่อสภาพภูมิอากาศที่เปลี่ยนแปลง ให้ความรู้และส่งเสริมให้ทุกภาคส่วนมีส่วนร่วมในการลดก๊าซเรือนกระจกบนฐานของการพัฒนาที่ยั่งยืน ตลอดจนร่วมกับประชาคมโลกในการแก้ปัญหาภาวะโลกร้อนโดยไม่ส่งผลกระทบต่อเศรษฐกิจ สังคม และสิ่งแวดล้อมของประเทศ และให้ความสำคัญต่อการพัฒนาเศรษฐกิจที่เป็นมิตรต่อสิ่งแวดล้อม

๓.๒.๒ การเปลี่ยนแปลงสภาพแวดล้อมด้านสังคม โครงสร้างประชากรเข้าสู่สังคมผู้สูงอายุ ส่งผลกระทบต่อ ขาดแคลนแรงงานหนุ่มสาวที่จะเข้ามาทดแทน การย้ายถิ่นของแรงงานข้ามชาติถึงแรงงานที่มีฝีมือและไร้ฝีมือเพื่อทดแทนกำลังแรงงาน และการเข้าสู่สังคมผู้สูงอายุจะมีรายได้ด้านสุขภาพเพิ่มขึ้น ทำให้งบประมาณสำหรับการลงทุนพัฒนาด้านอื่น ๆ ลดลง ดังนั้นจะต้องเตรียมความพร้อมด้านระบบสวัสดิการสังคมเพื่อรองรับการปรับตัวเข้าสู่โครงสร้างผู้สูงอายุ การส่งเสริมให้ผู้สูงอายุมีอาชีพทำให้เกิดความรู้สึกว่ามีความค่าต่อสังคม

๓.๒.๓ กระแสนิยมและการแพร่ขยายของวัฒนธรรมโลก คนหนุ่มสาวมีค่านิยมการบริโภคตามวัฒนธรรมตะวันตก ส่งผลให้เกิดการใช้จ่ายฟุ่มเฟือย เทีวีเตอร์ ตีมัสสุรา ติดการพนัน และขาดการออมรวมทั้งปัญหาเยาวชนติดเกมส์คอมพิวเตอร์ และการมั่วสุมทางเพศในแหล่งบันเทิง ทำให้แรงยึดเหนี่ยวทางประเพณีและวัฒนธรรมลดลง จึงจำเป็นต้องให้ความสำคัญกับการรื้อฟื้นประเพณีและวัฒนธรรมที่เป็นฐานการสร้างความเข้มแข็งของชุมชน และการพัฒนาคนให้มีความรอบรู้ สามารถดำเนินชีวิตได้อย่างมีความสุขในสถานการณ์ที่เปลี่ยนแปลงอย่างรวดเร็ว



ส่วนที่ ๓

การนำแผนพัฒนาท้องถิ่น

ไปสู่การปฏิบัติ

ส่วนที่ ๓

การนำแผนพัฒนาท้องถิ่นไปสู่การปฏิบัติ

ส่วนที่ ๓ การนำแผนพัฒนาท้องถิ่นไปสู่การปฏิบัติ

๑. ยุทธศาสตร์การพัฒนาและแผนงาน

ที่	ยุทธศาสตร์	ด้าน	แผนงาน	หน่วยงาน รับผิดชอบหลัก	หน่วยงาน สนับสนุน
๑	ยุทธศาสตร์การพัฒนาด้าน โครงสร้างพื้นฐาน	ด้านการเศรษฐกิจ	๑. แผนงานอุตสาหกรรม และการโยธา	กองช่าง	ทุกส่วนราชการ
		ด้านบริการชุมชนและ สังคม	๑. แผนงานเคหะและ ชุมชน	กองช่าง	ทุกส่วนราชการ
๒	ยุทธศาสตร์การพัฒนาด้าน เศรษฐกิจ	ด้านบริการชุมชนและ สังคม	๑. แผนงานการศึกษา	ฝ่ายส่งเสริมการ ศึกษา สำนัก ปลัดเทศบาล	ทุกส่วนราชการ
			๒. แผนงานสร้าง ความเข้มแข็งของชุมชน	- สำนักปลัด เทศบาล	ทุกส่วนราชการ
๓	ยุทธศาสตร์การพัฒนา ด้านคุณภาพชีวิต	ด้านบริหารทั่วไป	๑. แผนงานบริหารงาน ทั่วไป	สำนักปลัด เทศบาล	ทุกส่วนราชการ
			๒. แผนงานการรักษา ความสงบภายใน	สำนักปลัด เทศบาล	ทุกส่วนราชการ
		ด้านบริการชุมชนและ สังคม	๑. แผนงานการศึกษา	ฝ่ายส่งเสริมการ ศึกษา สำนัก ปลัดเทศบาล	ทุกส่วนราชการ
			๒. แผนงานสาธารณสุข	กองสาธารณสุข และสิ่งแวดล้อม	ทุกส่วนราชการ
			๓. แผนงานสังคม สงเคราะห์	สำนักปลัด เทศบาล	ทุกส่วนราชการ
			๔. แผนงานเคหะและ ชุมชน	กองช่าง	ทุกส่วนราชการ
			๕. แผนงานสร้าง ความเข้มแข็งของชุมชน	สำนักปลัด เทศบาล	ทุกส่วนราชการ
			๖. แผนงานการศาสนา วัฒนธรรมและนันทนาการ	ฝ่ายส่งเสริมการ ศึกษา สำนัก ปลัดเทศบาล	ทุกส่วนราชการ
ด้านการเศรษฐกิจ	๑. แผนงานอุตสาหกรรม และการโยธา	กองช่าง	ทุกส่วนราชการ		

ที่	ยุทธศาสตร์	ด้าน	แผนงาน	หน่วยงาน รับผิดชอบหลัก	หน่วยงาน สนับสนุน
		ด้านการดำเนินงาน อื่น	๑. งบกลาง	สำนักปลัด เทศบาล	ทุกส่วนราชการ
๔	ยุทธศาสตร์การพัฒนา สิ่งแวดล้อม	ด้านบริหารทั่วไป	๑. แผนงานบริหารทั่วไป	สำนักปลัด เทศบาล	ทุกส่วนราชการ
		ด้านบริการชุมชนและ สังคม	๑. แผนงานสาธารณสุข	กองสาธารณสุข และสิ่งแวดล้อม	ทุกส่วนราชการ
			๒. แผนงานการศึกษา	ฝ่ายส่งเสริมการ ศึกษา สำนัก ปลัดเทศบาล	ทุกส่วนราชการ
			๓. แผนงานเคหะและ ชุมชน	กองช่าง	ทุกส่วนราชการ
		ด้านการเศรษฐกิจ	๑. แผนงานอุตสาหกรรม และการโยธา	กองช่าง	ทุกส่วนราชการ
๕	ยุทธศาสตร์การบริหาร จัดการบ้านเมืองที่ดี	ด้านบริหารทั่วไป	๑. แผนงานบริหารทั่วไป	สำนักปลัด เทศบาล	ทุกส่วนราชการ
		ด้านบริการชุมชนและ สังคม	๑. แผนงานการศึกษา	ฝ่ายส่งเสริมการ ศึกษา สำนัก ปลัดเทศบาล	ทุกส่วนราชการ
			๒. แผนงานเคหะและ ชุมชน	กองช่าง	ทุกส่วนราชการ
			๓. แผนงานสร้าง ความเข้มแข็งของชุมชน	สำนักปลัด เทศบาล	ทุกส่วนราชการ
			๔. แผนงานสาธารณสุข	กองสาธารณสุข และสิ่งแวดล้อม	ทุกส่วนราชการ
		ด้านการเศรษฐกิจ	๑. แผนงานอุตสาหกรรม และการโยธา	กองช่าง	ทุกส่วนราชการ
๖	ยุทธศาสตร์พัฒนาตาม แผนการกระจายอำนาจ ให้แก่องค์กรปกครองส่วน ท้องถิ่นและแนวนโยบาย ของรัฐบาล	ด้านบริการชุมชนและ สังคม	๑. แผนงานการศึกษา	ฝ่ายส่งเสริมการ ศึกษา สำนัก ปลัดเทศบาล	ทุกส่วนราชการ
			๒. แผนงานสร้าง ความเข้มแข็งของชุมชน	สำนักปลัด เทศบาล	ทุกส่วนราชการ
		ด้านการเศรษฐกิจ	๑. แผนงานอุตสาหกรรม และการโยธา	กองช่าง	ทุกส่วนราชการ
รวม	๖ ยุทธศาสตร์	๒ ด้าน	๑๐ แผนงาน	๔ หน่วยงานหลัก	ทุกส่วนราชการ

-๕๔-

## บัญชีสรุปโครงการพัฒนา

แผนพัฒนาท้องถิ่น (พ.ศ. ๒๕๖๖ - ๒๕๗๐)

## เทศบาลตำบลเขาสวนกวาง

ยุทธศาสตร์	ปี ๒๕๖๖		ปี ๒๕๖๗		ปี ๒๕๖๘		ปี ๒๕๖๙		ปี ๒๕๗๐		รวม ๕ ปี	
	จำนวนโครงการ	งบประมาณ (บาท)	จำนวนโครงการ	งบประมาณ (บาท)	จำนวนโครงการ	งบประมาณ (บาท)	จำนวนโครงการ	งบประมาณ (บาท)	จำนวนโครงการ	งบประมาณ (บาท)	จำนวนโครงการ	งบประมาณ (บาท)
ยุทธศาสตร์การพัฒนาโครงสร้างพื้นฐาน	๑๑	๖,๘๕๐,๐๐๐	๑๘	๑๒,๘๓๕,๐๐๐	๑๘	๑๒,๓๓๕,๐๐๐	๑๘	๑๒,๓๓๕,๐๐๐	๑๘	๑๒,๓๓๕,๐๐๐	๘๓	๕๖,๕๐๕,๐๐๐
	๘	๒,๕๓๖,๐๐๐	๘	๒,๕๓๖,๐๐๐	๘	๒,๕๓๖,๐๐๐	๘	๒,๕๓๖,๐๐๐	๘	๒,๕๓๖,๐๐๐	๔๐	๑๐,๖๖๖,๐๐๐
รวม	๑๙	๙,๓๘๖,๐๐๐	๒๖	๑๕,๓๗๑,๐๐๐	๒๖	๑๔,๘๗๑,๐๐๐	๒๖	๑๔,๘๗๑,๐๐๐	๒๖	๑๔,๘๗๑,๐๐๐	๑๒๓	๖๗,๑๖๕,๐๐๐
ยุทธศาสตร์การพัฒนาด้านเศรษฐกิจ	๑	๑๐๐,๐๐๐	๑	๑๐๐,๐๐๐	๑	๑๐๐,๐๐๐	๑	๑๐๐,๐๐๐	๑	๑๐๐,๐๐๐	๕	๕๐๐,๐๐๐
	๑	๑๕๐,๐๐๐	๑	๑๕๐,๐๐๐	๑	๑๕๐,๐๐๐	๑	๑๕๐,๐๐๐	๑	๑๕๐,๐๐๐	๕	๗๕๐,๐๐๐
๒	๒๕๐,๐๐๐	๒	๒๕๐,๐๐๐	๒	๒๕๐,๐๐๐	๒	๒๕๐,๐๐๐	๒	๒๕๐,๐๐๐	๑๐	๒,๕๐๐,๐๐๐	
รวม	๒	๓๐๐,๐๐๐	๒	๓๐๐,๐๐๐	๒	๓๐๐,๐๐๐	๒	๓๐๐,๐๐๐	๒	๓๐๐,๐๐๐	๑๐	๓,๐๐๐,๐๐๐
ยุทธศาสตร์การพัฒนาด้านคุณภาพชีวิต	๖	๑๒๕,๐๐๐	๗	๓๓๘,๐๐๐	๗	๓๓๘,๐๐๐	๗	๓๓๘,๐๐๐	๗	๓๓๘,๐๐๐	๓๔	๘๖๕,๐๐๐
	๑๓	๙๘๘,๐๐๐	๑๖	๓,๓๓๘,๐๐๐	๑๕	๓,๒๕๓,๐๐๐	๑๖	๓,๓๐๘,๖๔๐	๑๖	๓,๓๐๘,๖๔๐	๗๖	๒,๒๑๐,๓๖๐
๓	๑๕,๓๐๕,๐๐๐	๕๐	๓๘,๙๖๐,๕๐๐	๕๐	๓๘,๙๖๐,๕๐๐	๕๐	๓๘,๙๖๐,๕๐๐	๕๐	๓๘,๙๖๐,๕๐๐	๒๕๔	๑๕๐,๖๖๗,๐๐๐	
๔	๑,๒๕๖,๙๓๕	๑,๒๕๖,๙๓๕	๑,๒๕๖,๙๓๕	๑,๒๕๖,๙๓๕	๑,๒๕๖,๙๓๕	๑,๒๕๖,๙๓๕	๑,๒๕๖,๙๓๕	๑,๒๕๖,๙๓๕	๑,๒๕๖,๙๓๕	๑,๒๕๖,๙๓๕	๖,๒๕๖,๖๓๕	
รวม	๑๖	๑,๖๓๖,๙๓๕	๑๖	๑,๖๓๖,๙๓๕	๑๖	๑,๖๓๖,๙๓๕	๑๖	๑,๖๓๖,๙๓๕	๑๖	๑,๖๓๖,๙๓๕	๘๐	๖,๕๑๖,๖๓๕



บัญชีสรุปโครงการพัฒนา  
แผนพัฒนาท้องถิ่น (พ.ศ. ๒๕๖๖ - ๒๕๗๐)  
เทศบาลตำบลเขาสวนกวาง

ยุทธศาสตร์	ปี ๒๕๖๖		ปี ๒๕๖๗		ปี ๒๕๖๘		ปี ๒๕๖๙		ปี ๒๕๗๐		รวม ๕ ปี	
	จำนวนโครงการ	งบประมาณ (บาท)	จำนวนโครงการ	งบประมาณ (บาท)	จำนวนโครงการ	งบประมาณ (บาท)	จำนวนโครงการ	งบประมาณ (บาท)	จำนวนโครงการ	งบประมาณ (บาท)		
๔.๔ แผนงานการศึกษา	๑	๕๐,๐๐๐	๒	๕๐,๐๐๐	๒	๕๐,๐๐๐	๒	๕๐,๐๐๐	๒	๕๐,๐๐๐	๙	๒๕๐,๐๐๐
๔.๕ แผนงานเกษตรและชุมชน												
รวม	๒๓	๗,๕๖๒,๕๐๐	๓๐	๓๓,๖๓๗,๕๐๐	๒๘	๓๓,๕๖๓,๕๐๐	๒๓	๓,๘๖๓,๕๐๐	๒๓	๓,๕๖๓,๕๐๐	๑๒๕	๗๙,๕๖๓,๕๐๐
ยุทธศาสตร์การบริหารจัดการบ้านเมืองที่ดี												
๕.๑ แผนงานบริหารงานทั่วไป	๔๐	๑,๖๘๕,๐๐๐	๔๑	๑,๗๘๕,๐๐๐	๔๓	๑,๗๘๕,๐๐๐	๔๐	๑,๘๘๕,๐๐๐	๔๐	๑,๘๘๕,๐๐๐	๒๐๔	๗,๕๖๓,๕๐๐
๕.๒ แผนงานการศึกษา	๖	๖๐๐,๐๐๐	๗	๖๕๐,๐๐๐	๘	๑,๓๕๐,๐๐๐	๗	๑,๑๐๐,๐๐๐	๗	๑,๑๐๐,๐๐๐	๓๕	๕,๖๐๐,๐๐๐
๕.๓ แผนงานเกษตรและชุมชน	๕	๒,๖๒๓,๐๐๐	๕	๒,๖๒๓,๐๐๐	๕	๒,๖๒๓,๐๐๐	๕	๒,๖๒๓,๐๐๐	๕	๒,๖๒๓,๐๐๐	๒๕	๑๓,๑๑๕,๐๐๐
๕.๔ แผนงานสร้างความเข้มแข็งของชุมชน	๓	๑๘๕,๐๐๐	๓	๑๘๕,๐๐๐	๔	๑๑๐,๐๐๐	๔	๑๑๐,๐๐๐	๔	๑๑๐,๐๐๐	๑๘	๖๖๖,๐๐๐
๕.๕ แผนงานสาธารณสุข	๑	๑๕๐,๐๐๐	๒	๒๐๐,๐๐๐	๒	๒๐๐,๐๐๐	๒	๒๐๐,๐๐๐	๒	๒๐๐,๐๐๐	๙	๙๕๐,๐๐๐
๕.๖ แผนงานอุตสาหกรรมและการโยธา	๑	๑,๐๐๐,๐๐๐	๘	๒,๕๕๘,๐๐๐	๑๗	๒,๕๕๗,๐๐๐	๑๗	๒,๕๕๗,๐๐๐	๑๗	๒,๕๕๗,๐๐๐	๖๐	๑๐,๘๕๗,๐๐๐
รวม	๕๖	๖,๒๕๓,๐๐๐	๖๖	๘,๒๐๓,๐๐๐	๗๗	๘,๕๑๕,๐๐๐	๗๕	๗,๗๖๖,๐๐๐	๗๕	๗,๖๖๕,๐๐๐	๓๕๙	๓๘,๑๘๗,๐๐๐



## บัญชีสรุปโครงการพัฒนา

แผนพัฒนาท้องถิ่น (พ.ศ. ๒๕๖๖ - ๒๕๗๐)

## เทศบาลตำบลเขาสวนกวาง

ยุทธศาสตร์	ปี ๒๕๖๖		ปี ๒๕๖๗		ปี ๒๕๖๘		ปี ๒๕๖๙		ปี ๒๕๗๐		รวม ๕ ปี	
	จำนวนโครงการ	งบประมาณ (บาท)	จำนวนโครงการ	งบประมาณ (บาท)	จำนวนโครงการ	งบประมาณ (บาท)	จำนวนโครงการ	งบประมาณ (บาท)	จำนวนโครงการ	งบประมาณ (บาท)	จำนวนโครงการ	งบประมาณ (บาท)
ผู้กักตุน	-	-	-	-	-	-	-	-	-	-	-	-
คณะและชุมชน	-	-	-	-	-	-	-	-	-	-	-	-
งานการศึกษา	-	-	-	-	-	-	-	-	-	-	-	-
งานบริหารงานทั่วไป	-	-	-	-	-	-	-	-	-	-	-	-
งานการศาสนา วัฒนธรรมและนันทนาการ	-	-	-	-	-	-	-	-	-	-	-	-
งานสร้างความเข้มแข็งให้ชุมชน	-	-	-	-	-	-	-	-	-	-	-	-
รวม	๐	-	๐	๐	๐	๐	๐	๐	๐	๐	๐	๐
รวมทั้งสิ้น	๒๓๔	๓๙,๑๒๒,๕๙๕	๒๓๕	๓๐๓,๙๓๙,๙๓๕	๒๓๕	๓๗,๓๕๙,๙๓๕	๒๓๐	๓๐,๗๖๒,๖๖๕	๒๓๓	๕,๙๙๐,๐๐๐	๑๑	๓,๑๕๗,๕๐๐

๕๓๓๖๕๖๕๕๕๕๕



-๒๒-

บัญชีสรุปโครงการพัฒนา ที่นำมาจากแผนพัฒนาหมู่บ้านและแผนชุมชน  
เทศบาลตำบลเขาสวนกวาง

	ปี ๒๕๖๖		ปี ๒๕๖๗		ปี ๒๕๖๘		ปี ๒๕๖๙		รวม ๔ ปี	
	จำนวนโครงการ	งบประมาณ (บาท)	จำนวนโครงการ	งบประมาณ (บาท)	จำนวนโครงการ	งบประมาณ (บาท)	จำนวนโครงการ	งบประมาณ (บาท)		
โครงการพัฒนา ที่นำมาจาก พัฒนาหมู่บ้าน และแผนชุมชน	๒๐๐๖	๓๓๓๘,๖๗๕,๗๘๕	๑๓๕	๓๒๒,๕๕๓,๐๐๐	๔๕๖	๓๖๘,๕๒๖,๖๗๕	๔๕๖	๓๖๘,๕๒๖,๖๗๕	๓,๓๕๓	๓,๓๕๓,๖๖๘,๗๕๕
777	๒๐๐๖	๓๓๓๘,๖๗๕,๗๘๕	๑๓๕	๓๒๒,๕๕๓,๐๐๐	๔๕๖	๓๖๘,๕๒๖,๖๗๕	๔๕๖	๓๖๘,๕๒๖,๖๗๕	๓,๓๕๓	๓,๓๕๓,๖๖๘,๗๕๕

## โครงการพัฒนาท้องถิ่น

แบบ ผ. ๐๒

-๖๔-

รายละเอียดโครงการพัฒนา  
แผนพัฒนาท้องถิ่น (พ.ศ. ๒๕๖๖ - ๒๕๗๐)  
เทศบาลตำบลเขาสวนกวาง

ครั้งที่ ๒ การส่งเสริมการท่องเที่ยวเชิงสร้างสรรค์เชิงภูมิภา  
ครั้งที่ ๓ การส่งเสริมนวัตกรรม เทคโนโลยีนวัตกรรม และดิจิทัล เพื่อการพัฒนาขอนแก่นเมืองอัจฉริยะ  
ศาสตราจารย์พัฒนาขององค์การปกครองส่วนท้องถิ่นในจังหวัดที่ ๒ การพัฒนาโครงสร้างพื้นฐาน

ศาสตราจารย์พัฒนาโครงสร้างพื้นฐาน  
แผนงานอุตสาหกรรมและการโยธา

โครงการ	วัตถุประสงค์	เป้าหมาย (ผลผลิตโครงการ)	งบประมาณและที่กม.ก					ตัวชี้วัด (KPI)	ผลที่คาดว่าจะได้รับ	หน่วยงาน รับผิดชอบ หลัก
			๒๕๖๖ (บาท)	๒๕๖๗ (บาท)	๒๕๖๘ (บาท)	๒๕๖๙ (บาท)	๒๕๗๐ (บาท)			
โครงการปรับปรุงระบบน้ำภายในอาคาร บ้านกรมเทศบาลตำบลเขาสวนกวางขนาด	เพื่อปรับปรุงซ่อมแซม ให้ใช้งานได้ยังมี ประสิทธิภาพ	ถึงกับน้ำ ๑๐ ลบม พร้อมสุขภัณฑ์อื่นที่มีดี	๒๕๐,๐๐๐ (บาท)	๒๕๐,๐๐๐ (บาท)	๒๕๐,๐๐๐ (บาท)	๒๕๐,๐๐๐ (บาท)	๒๕๐,๐๐๐ (บาท)	อัตราการ ไหลของน้ำ	มีน้ำใช้เพียงพอ ต่อความต้องการ	กองช่าง
โครงการก่อสร้างปรับปรุงถนนลูกริมาณ เทศบาลตำบลเขาสวนกวาง	เพื่อให้ราษฎรได้ถนน สำหรับใช้ในการคมนาคม ได้อย่างสะดวก รวดเร็ว	๒๐ สาย	๑,๐๐๐,๐๐๐ (บาท)	๑,๐๐๐,๐๐๐ (บาท)	๑,๐๐๐,๐๐๐ (บาท)	๑,๐๐๐,๐๐๐ (บาท)	ร้อยละของ ประชาชนเดิน ทางสะดวก	ราษฎรได้รับความ สะดวกในการสัญจร	กองช่าง	
โครงการก่อสร้างระบบประปาบาด น้ำบาดาล	เพื่อใช้ในการอุปโภค- บริโภค แก่ราษฎร	ระบบประปาบาด ขนาดกลาง	๕๐๐,๐๐๐ (บาท)	๕๐๐,๐๐๐ (บาท)	๕๐๐,๐๐๐ (บาท)	๕๐๐,๐๐๐ (บาท)	๓ แห่ง	ราษฎรมีน้ำใช้ ที่สะอาดเพียงพอ	กองช่าง	
โครงการก่อสร้างระบบขนาน้ำ ภายในเขต เทศบาลตำบลเขาสวนกวาง	เพื่อระบบขนาน้ำจาก บ้านเรือนราษฎร ภายในหมู่บ้าน	ความยาว ๕๐๐ เมตร	๑,๐๐๐,๐๐๐ (บาท)	๑,๐๐๐,๐๐๐ (บาท)	๑,๐๐๐,๐๐๐ (บาท)	๑,๐๐๐,๐๐๐ (บาท)	ร้อยละของ พื้นที่ที่มีน้ำ ท่วมลดลง	การระบายน้ำจากบ้าน เรือนราษฎรใน หมู่บ้านเป็นไปด้วย ความสะดวกพร้อม	กองช่าง	

สมัครทำพัฒนาโครงการพื้นฐาน

บนานตามยุทธศาสตร์และการศึกษา

โครงการ	วัตถุประสงค์	เป้าหมาย (สมมติของโครงการ)	งบประมาณและต้นทุน					ตัวชี้วัด (KPI)	ผลที่คาดว่าจะ จะได้รับ	หน่วยงาน รับผิดชอบ หลัก
			๒๕๖๖ (บาท)	๒๕๖๗ (บาท)	๒๕๖๘ (บาท)	๒๕๖๙ (บาท)	๒๕๗๐ (บาท)			
โครงการก่อสร้างศาลาภายในประมงที่ ละจันทน์บ้าน ในเขตเทศบาล และตำบลบางขวาง	เพื่อให้ประชาชนได้สถานที่ ดำเนินการกิจกรรมต่างๆ เป็นประโยชน์ต่อท้องถิ่น	๑ หลัง	-	๑๐๐,๐๐๐ (งบประมาณ)	๑๐๐,๐๐๐ (งบประมาณ)	๑๐๐,๐๐๐ (งบประมาณ)	๒๕๖๖ (บาท)	๓ หลัง ประชาชนได้สถานที่ จัดกิจกรรมต่างๆ	กองช่าง	
โครงการก่อสร้างถนน ดั่ง ๆ ภายใน เขตเทศบาลและตำบลบางขวาง	เพื่อให้ประชาชนได้ถนน สำหรับใช้สัญจรมาชม ได้โดยสะดวก รวดเร็ว	พื้นที่ไม่น้อยกว่า ๑,๕๐๐ ตร.ม.	-	๑,๐๐๐,๐๐๐ (งบประมาณ)	๑,๐๐๐,๐๐๐ (งบประมาณ)	๑,๐๐๐,๐๐๐ (งบประมาณ)	๒๕๖๖ (บาท)	ร้อยละของ ประชาชนเดิน ทางสะดวก	กองช่าง	
โครงการทำประมงบ้านพร้อมแป๊ะก๊ี้ เป็นแหล่งพัฒนาสวนเกษตรบริเวณ	เพื่อระบบน้ำจาก บ้านเรือนราษฎร ภายในหมู่บ้าน	ความยาว ๑,๐๐๐ เมตร	-	๑,๕๐๐,๐๐๐ (งบประมาณ)	๑,๕๐๐,๐๐๐ (งบประมาณ)	๑,๕๐๐,๐๐๐ (งบประมาณ)	๒๕๖๖ (บาท)	ร้อยละของ พื้นที่ที่นำ มาใช้ผลิต	กองช่าง	
ขอตั้งสถานที่ก่อสร้างศูนย์ สนับสนุนบริการน้ำใต้ (คำ K)	เพื่อระบบน้ำจากบ่อน้ำ ที่ขุดเจาะจากบ่อน้ำ ใต้ในพื้นที่หรือเขต	ขุดเจาะจากบ่อน้ำ เพื่อผลิตน้ำดื่มที่ ก่อสร้างให้ดีขึ้น ตามเกณฑ์	๒๐๐,๐๐๐ (งบประมาณ)	๒๐๐,๐๐๐ (งบประมาณ)	๒๐๐,๐๐๐ (งบประมาณ)	๒๐๐,๐๐๐ (งบประมาณ)	๒๕๖๖ (บาท)	การระบบน้ำจากบ่อน้ำ ที่ขุดเจาะในหมู่บ้านเป็นไป ด้วยความสะดวก รวดเร็ว	กองช่าง	
โครงการขุดลอกท่อระบายน้ำ - ราง สนามกีฬา ในเขตเทศบาลตำบล บางขวาง	เพื่อระบบน้ำจากบ้าน เรือนราษฎรภายใน หมู่บ้าน	ความยาว ๕,๐๐๐ เมตร	-	๓๐๐,๐๐๐ (งบประมาณ)	-	-	๒๕๖๖ (บาท)	ร้อยละของ พื้นที่ที่นำ มาใช้ผลิต	กองช่าง	
โครงการก่อสร้างถนนลาดยางและลาดปูน สำหรับใช้สัญจรหมู่บ้าน ภายในเขต เทศบาลตำบลบางขวาง	เพื่อให้ประชาชนได้ถนน สำหรับใช้สัญจรมาชม ได้โดยสะดวก รวดเร็ว	ขุดหมู่บ้าน	-	๔๕,๐๐๐ (งบประมาณ)	๔๕,๐๐๐ (งบประมาณ)	๔๕,๐๐๐ (งบประมาณ)	๒๕๖๖ (บาท)	ร้อยละของ ประชาชนเดิน ทางสะดวก	กองช่าง	
โครงการก่อสร้างโรงจอดรถตามสวน เทศบาล เป็นอาคารโปร่ง ๒ ชั้น	เพื่อให้เพียงพอ ความต้องการ	ขนาด ๑๐ x ๒๐ เมตร จำนวน ๑ หลัง	-	๕๐๐,๐๐๐ (งบประมาณ)	๕๐๐,๐๐๐ (งบประมาณ)	๕๐๐,๐๐๐ (งบประมาณ)	๒๕๖๖ (บาท)	ร้อยละของ พื้นที่ที่ ใช้ในการใช้กิจกรรม ตามสวนสาธารณะ	กองช่าง	

ผลการพัฒนาโครงสร้างพื้นฐาน  
บนยานอุตสาหกรรมและการศึกษา

โครงการ	วัตถุประสงค์	เป้าหมาย (ผลผลิตโครงการ)	งบประมาณและปริมาณ						ตัวชี้วัด (KPI)	ผลที่คาดว่าจะได้รับ	หน่วยงาน รับผิดชอบ หลัก
			๒๕๖๖ (บาท)	๒๕๖๗ (บาท)	๒๕๖๘ (บาท)	๒๕๖๙ (บาท)	๒๕๗๐ (บาท)	๒๕๗๑ (บาท)			
โครงการจัดทำขีปนาวุธความเร็ว และแนว ลำเลียง	เพื่อเพิ่มความปลอดภัยใน ทางเรือ	๒๐ ชุด	๒,๗๐๐,๐๐๐ (บาท)	๒,๗๐๐,๐๐๐ (บาท)	๒,๗๐๐,๐๐๐ (บาท)	๒,๗๐๐,๐๐๐ (บาท)	๒,๗๐๐,๐๐๐ (บาท)	๒,๗๐๐,๐๐๐ (บาท)	ความพึงพอใจ ของราษฎร	ความปลอดภัยของ ราษฎรบนเรือรบ	
โครงการทดสอบอากาศยานไร้คนขับอัตโนมัติ สำหรับเรือดำน้ำ	เพื่อปรับปรุงให้เรือดำน้ำมี ประสิทธิภาพ	ขนาด ๕.๕๐ x ๑๐.๐๐ เมตร	๕๕๐,๐๐๐ (บาท)	๕๕๐,๐๐๐ (บาท)	๕๕๐,๐๐๐ (บาท)	๕๕๐,๐๐๐ (บาท)	๕๕๐,๐๐๐ (บาท)	๕๕๐,๐๐๐ (บาท)	๓ แห่ง	มีความปลอดภัย ของเรือดำน้ำ	
โครงการปรับปรุงภูมิทัศน์ที่สวนเด็ก ก ๓	เพื่อให้ ทพ. ได้เป็นศูนย์ พักผ่อนหย่อนใจ มีความ สวยงามและมีความปลอดภัย	จำนวน ๒ แห่ง	๕๐๐,๐๐๐ (บาท)	๕๐๐,๐๐๐ (บาท)	๕๐๐,๐๐๐ (บาท)	๕๐๐,๐๐๐ (บาท)	๕๐๐,๐๐๐ (บาท)	๕๐๐,๐๐๐ (บาท)	๒ แห่ง	ผู้เข้าใช้บริการ มีความปลอดภัย และมีความ สวยงาม	
โครงการก่อสร้างห้องประชุม	เพื่อให้ ทพ. มีห้องประชุม สำหรับใช้งาน	จำนวน ๑ ห้อง	๓๐๐,๐๐๐ (บาท)	๓๐๐,๐๐๐ (บาท)	๓๐๐,๐๐๐ (บาท)	๓๐๐,๐๐๐ (บาท)	๓๐๐,๐๐๐ (บาท)	๓๐๐,๐๐๐ (บาท)	๑ ห้อง	ทพ. มีห้องประชุม สำหรับใช้งาน	
โครงการก่อสร้างห้องมีจำนวน ๔ ห้อง เพื่อใช้สำหรับความสะอาด	เพื่อรักษาอนามัยที่ดีถึง นักท่องเที่ยวที่มีความ เจ็บป่วยต่อบุคลากร	จำนวน ๔ ห้อง	๓๐๐,๐๐๐ (บาท)	๓๐๐,๐๐๐ (บาท)	๓๐๐,๐๐๐ (บาท)	๓๐๐,๐๐๐ (บาท)	๓๐๐,๐๐๐ (บาท)	๓๐๐,๐๐๐ (บาท)	๔ ห้อง	นักท่องเที่ยว มีความ ปลอดภัย	
โครงการก่อสร้าง ชุดรับส่งน้ำดื่ม	เพื่อให้มีชุดรับส่ง - ส่ง น้ำดื่ม	จำนวน ๑ แห่ง	๒๐๐,๐๐๐ (บาท)	๒๐๐,๐๐๐ (บาท)	๒๐๐,๐๐๐ (บาท)	๒๐๐,๐๐๐ (บาท)	๒๐๐,๐๐๐ (บาท)	๒๐๐,๐๐๐ (บาท)	๑ แห่ง	นักท่องเที่ยว มีความ ปลอดภัย	
โครงการปูถนน EPDM สนามเด็ก เล่น	เพื่อปรับสนามเด็กเล่นให้มี ความปลอดภัยและสวยงาม	จำนวน ๑ แห่ง	๕๕๐,๐๐๐ (บาท)	๕๕๐,๐๐๐ (บาท)	๕๕๐,๐๐๐ (บาท)	๕๕๐,๐๐๐ (บาท)	๕๕๐,๐๐๐ (บาท)	๕๕๐,๐๐๐ (บาท)	๑ แห่ง	มีสนามเด็กเล่นที่ ปลอดภัยและ สวยงาม	

สมุดรายนามผู้พัฒนาโครงการตั้งถิ่นฐาน  
 ชุมชนอุตสาหกรรมและการโยธา

โครงการ	วัตถุประสงค์	เป้าหมาย (ชนิดของโครงการ)	งบประมาณและที่นำมา					ตัวชี้วัด (KPI)	ผลที่คาดว่าจะได้รับ	หน่วยงาน รับผิดชอบ หลัก
			๒๕๖๖ (บาท)	๒๕๖๗ (บาท)	๒๕๖๘ (บาท)	๒๕๖๙ (บาท)	๒๕๗๐ (บาท)			
โครงการปรับปรุงพื้นที่และรั้ว ทพ.	เพื่อให้มีความแข็งแรง และสวยงาม	จำนวน ๓ แห่ง	๕๐๐,๐๐๐ (บาท)	๕๐๐,๐๐๐ (บาท)	๕๐๐,๐๐๐ (บาท)	๕๐๐,๐๐๐ (บาท)	๕๐๐,๐๐๐ (บาท)	๓ แห่ง	บ้านและรั้วมีความ แข็งแรงและสวยงาม	ฝ่ายช่างเทคนิค ศึกษาจาก และรับทราบ
๓๙ โครงการ	-	-	๑,๕๕๐,๐๐๐	๑,๕๕๐,๐๐๐	๑,๕๕๐,๐๐๐	๑,๕๕๐,๐๐๐	๑,๕๕๐,๐๐๐	-	-	-

-๒๔-  
**รายละเอียดโครงการพัฒนา**  
**แผนพัฒนาท้องถิ่น (พ.ศ. ๒๕๖๖ - ๒๕๗๐)**  
**เทศบาลตำบลเขานวนกลาง**

**โครงการพัฒนาโครงสร้างพื้นฐาน**  
**ส่วนถนนและชุมชน**

โครงการ	วัตถุประสงค์	เป้าหมาย (แผนปฏิบัติการ)	งบประมาณและที่มา					ตัวชี้วัด (KPI)	ผลที่คาดว่าจะได้รับ	หน่วยงาน รับผิดชอบ
			๒๕๖๖ (บาท)	๒๕๖๗ (บาท)	๒๕๖๘ (บาท)	๒๕๖๙ (บาท)	๒๕๗๐ (บาท)			
การติดตั้งไฟฟ้าแสงสว่างจากถนนเทศบาลตำบลเขานวนกลาง ไปยังสี่แยกเชื่อมกับถนนเทศบาล	เพื่อขยายเขตการให้บริการด้านไฟฟ้าอย่างทั่วถึงทุกครัวเรือน	ขยายเขตไฟฟ้าสาธารณะ ความยาว ๓.๒๕๐ เมตร	๒๐๐,๐๐๐ (บาท)	๒๐๐,๐๐๐ (บาท)	๒๐๐,๐๐๐ (บาท)	๒๐๐,๐๐๐ (บาท)	๒๐๐,๐๐๐ (บาท)	ร้อยละ ๑๐๐ ของปริมาณไฟฟ้าที่ขยายทั่วถึงทุกครัวเรือน	กองช่าง	
การติดตั้งไฟฟ้าแสงสว่างบนเสาสูงริมสี่แยกย่อยจากเสาสูงริมสี่แยกถนนถนนสันจางถนนเทศบาล ไปทางสี่แยกหลังสถานีรถไฟ	เพื่อขยายเขตการให้บริการด้านไฟฟ้าอย่างทั่วถึงทุกครัวเรือน	ขยายเขตไฟฟ้าสาธารณะ ความยาว ๔๗๕ เมตร	๓๕,๐๐๐ (บาท)	๓๕,๐๐๐ (บาท)	๓๕,๐๐๐ (บาท)	๓๕,๐๐๐ (บาท)	๓๕,๐๐๐ (บาท)	ร้อยละ ๑๐๐ ของปริมาณไฟฟ้าที่ขยายทั่วถึงทุกครัวเรือน	กองช่าง	
การดำเนินการติดตั้งโคมไฟสาธารณะให้แก่ประชาชนตามจุดแสงสว่างส่องไปไม่ถึง อยู่แนวเทศบาล ๓๓ หมู่บ้าน	เพื่อขยายเขตการให้บริการด้านไฟฟ้าอย่างทั่วถึงทุกครัวเรือน	๑๕๐ ชุด	๕๐๐,๐๐๐ (บาท)	๕๐๐,๐๐๐ (บาท)	๕๐๐,๐๐๐ (บาท)	๕๐๐,๐๐๐ (บาท)	๕๐๐,๐๐๐ (บาท)	ร้อยละ ๑๐๐ ของปริมาณโคมไฟสาธารณะที่ติดตั้ง	กองช่าง	
การติดตั้งโคมไฟส่องสว่างที่ศาลาเทศบาลตำบลเขานวนกลาง ขนาด ๕๐ KV	เพื่อขยายเขตการให้บริการด้านไฟฟ้าอย่างทั่วถึง	๑ แห่ง	๓๓๘,๐๐๐ (บาท)	๓๓๘,๐๐๐ (บาท)	๓๓๘,๐๐๐ (บาท)	๓๓๘,๐๐๐ (บาท)	๓๓๘,๐๐๐ (บาท)	ร้อยละ ๑๐๐ ของปริมาณโคมไฟส่องสว่างที่ติดตั้ง	กองช่าง	
การดำเนินการติดตั้งโคมไฟส่องสว่างสาธารณะศาลาตำบลเขานวนกลาง ขนาด ๕๐ KV	เพื่อขยายเขตการให้บริการด้านไฟฟ้าอย่างทั่วถึง	๑ แห่ง	๓๓๘,๐๐๐ (บาท)	๓๓๘,๐๐๐ (บาท)	๓๓๘,๐๐๐ (บาท)	๓๓๘,๐๐๐ (บาท)	๓๓๘,๐๐๐ (บาท)	ร้อยละ ๑๐๐ ของปริมาณโคมไฟส่องสว่างที่ติดตั้ง	กองช่าง	
การติดตั้งโคมไฟส่องสว่างที่อาคารสำนักงานเทศบาลตำบลเขานวนกลาง ขนาด ๕๐ KV	เพื่อขยายเขตการให้บริการด้านไฟฟ้าอย่างทั่วถึง	๑ แห่ง	๓๓๘,๐๐๐ (บาท)	๓๓๘,๐๐๐ (บาท)	๓๓๘,๐๐๐ (บาท)	๓๓๘,๐๐๐ (บาท)	๓๓๘,๐๐๐ (บาท)	ร้อยละ ๑๐๐ ของปริมาณโคมไฟส่องสว่างที่ติดตั้ง	กองช่าง	
การขยายเขตประปาหมู่บ้านภายในเทศบาล ๓๓ หมู่บ้าน	เพื่อให้ราษฎรมีน้ำอุปโภคบริโภคอย่างทั่วถึงและสะอาด	๑๐๐ เมตร	๕๐๐,๐๐๐ (บาท)	๕๐๐,๐๐๐ (บาท)	๕๐๐,๐๐๐ (บาท)	๕๐๐,๐๐๐ (บาท)	๕๐๐,๐๐๐ (บาท)	ร้อยละ ๑๐๐ ของปริมาณน้ำอุปโภคบริโภคอย่างทั่วถึงและเพียงพอ	กองช่าง	



ครั้งที่ ๔ การพัฒนาสังคมสุขภาวะให้มาอย่างยั่งยืน

ยุทธศาสตร์การพัฒนาองค์กรปกครองส่วนท้องถิ่นในเขตจังหวัดที่ ๗ การเสริมสร้างทุนทางสังคมให้เข้มแข็งและพัฒนาเศรษฐกิจชุมชนเพื่อการเข้าถึงภายใต้หลักปรัชญาเศรษฐกิจพอเพียง

แผนงานด้านเศรษฐกิจ

แผนงานการศึกษา

โครงการ	วัตถุประสงค์	เป้าหมาย (ผลผลิตโครงการ)	งบประมาณแต่ละไตรมาส				ตัวชี้วัด (KPI)	ผลที่คาดว่าจะได้รับ	หน่วยงาน รับผิดชอบหลัก
			๒๕๖๖ (บาท)	๒๕๖๗ (บาท)	๒๕๖๘ (บาท)	๒๕๖๙ (บาท)			
โครงการจ้างบริษัทรับนักศึกษาปิด ศรียามาตุเรียม	เพื่อให้นักเรียนมีรายได้ ระหว่างปิดภาคเรียน	๓ ครั้ง	๓๐๐,๐๐๐ (งบประมาณ)	๓๐๐,๐๐๐ (งบประมาณ)	๓๐๐,๐๐๐ (งบประมาณ)	๓๐๐,๐๐๐ (งบประมาณ)	นักเรียนนักศึกษาจะได้ ในสิ่งดีนอกเหนือไป ที่รับค่าจ้างหลัก	ฝ่ายส่งเสริม การศึกษา สำนักปลัดฯ	
๑ โครงการ	-	-	๓๐๐,๐๐๐	๓๐๐,๐๐๐	๓๐๐,๐๐๐	๓๐๐,๐๐๐	-	-	



สมัครการพัฒนาด้านเศรษฐกิจ  
 บนงานสร้างความเข้มแข็งของชุมชน

โครงการ	วัตถุประสงค์	เป้าหมาย (ผลผลิตของโครงการ)	งบประมาณและที่ผ่านมา					ตัวชี้วัด (KPI)	ผลที่คาดว่าจะได้รับ	หน่วยงาน รับผิดชอบหลัก
			๒๕๖๑ (บาท)	๒๕๖๒ (บาท)	๒๕๖๓ (บาท)	๒๕๖๔ (บาท)	๒๕๖๕ (บาท)			
ศูนย์โครงการ "ประเพณีโขน ของสี่อำเภอสามทิว"	เพื่อส่งเสริมศักยภาพ และขีดความสามารถ ในการพัฒนาอาชีพขาย โขนให้เป็นที่รู้จักอย่าง แพร่หลาย	๑ ครั้ง	๑๕๐,๐๐๐ (งบประมาณ)	๑๕๐,๐๐๐ (งบประมาณ)	๑๕๐,๐๐๐ (งบประมาณ)	๑๕๐,๐๐๐ (งบเทศบาล)	๑๕๐,๐๐๐ (งบเทศบาล)	๑ ครั้ง	ประชาชนกลุ่มอาชีพ ขายโขนที่มีการพัฒนา ตนเองและได้ขยาย สมาคมเป็นผู้รู้จัก กันอย่างกว้างขวาง	สำนักปลัดฯ
๑ โครงการ	-	-	๑๕๐,๐๐๐	๑๕๐,๐๐๐	๑๕๐,๐๐๐	๑๕๐,๐๐๐	๑๕๐,๐๐๐	-	-	-

ตั้งจังหวัดที่ ๔ การพัฒนาสังคมสุขภาวะให้น่าอยู่อย่างยั่งยืน  
 ตั้งจังหวัดที่ ๖ การเสริมสร้างควมมั่นคงและความปลอดภัยอย่างมีส่วนร่วม  
 วัตถุประสงค์ที่ ๓ การพัฒนาการศึกษาและศักยภาพพลเมือง  
 วัตถุประสงค์การพัฒนาขององค์กรปกครองส่วนท้องถิ่นในเขตจังหวัดที่ ๖ การเสริมสร้างสุขภาพ  
 วัตถุประสงค์การพัฒนาขององค์กรปกครองส่วนท้องถิ่นในเขตจังหวัดที่ ๗ การเสริมสร้างสุขภาพสังคม  
 วัตถุประสงค์พัฒนาด้านคุณภาพชีวิต

แผนงานบริหารงานทั่วไป

โครงการ

โครงการ	วัตถุประสงค์	เป้าหมาย (ผลผลิตของโครงการ)	งบประมาณและที่ผ่านมา					ตัวชี้วัด (KPI)	ผลลัพธ์ที่ จะได้รับ	หน่วยงาน รับผิดชอบหลัก
			๒๕๖๖ (บาท)	๒๕๖๗ (บาท)	๒๕๖๘ (บาท)	๒๕๖๙ (บาท)	๒๕๗๐ (บาท)			
ชมรมและเจริญธรรมสำหรับเด็ก ของประชาชน ผู้บริหารท้องถิ่น สมาชิก ท้องถิ่น พนักงานเทศบาลและพนักงาน จ้างของเทศบาล	เพื่อให้เกิดเยาวชน มีจิตสำนึกด้านคุณธรรม และจริยธรรมรวมทั้ง ประชาชนทั่วไป	๑ ครั้ง	๓๐,๐๐๐ (งบเทศบาล)	๓๐,๐๐๐ (งบเทศบาล)	๓๐,๐๐๐ (งบเทศบาล)	๓๐,๐๐๐ (งบเทศบาล)	๓๐,๐๐๐ (งบเทศบาล)	เด็กและเยาวชนที่ผ่านการอบรมมีจิตสำนึก ด้านจริยธรรมและ คุณธรรมเพิ่มขึ้น	สำนักงานศึกษา	
โครงการจัดทำหนังสือพิมพ์ประจำหมู่บ้าน	เพื่อให้ประชาชนได้ รับทราบข่าวสารต่าง ๆ	๓๓ หมู่บ้าน	๕๐,๐๐๐ (งบเทศบาล)	๕๐,๐๐๐ (งบเทศบาล)	๕๐,๐๐๐ (งบเทศบาล)	๕๐,๐๐๐ (งบเทศบาล)	๓๓ หมู่บ้าน ประชาชนได้รับทราบ ข่าวสารต่าง ๆ	สำนักงานศึกษา		
โครงการงานแข่งขันกีฬาพื้นบ้าน (จับคู่) ชนิดอื่น	เพื่อให้มีสุขภาพ แข็งแรงและมีความสุข และสร้างความสามัคคี และความเป็นกันเอง ประชาชน	๒,๕๐๐ ครั้ง/รอบ ปี	๓๕,๐๐๐ (งบเทศบาล)	๓๕,๐๐๐ (งบเทศบาล)	๓๕,๐๐๐ (งบเทศบาล)	๓๕,๐๐๐ (งบเทศบาล)	ประชาชนได้รับทราบ ช่วยเหลือให้มีความ เป็นอยู่ดีขึ้น	สำนักงานศึกษา		
ทำป้ายต่าง ๆ	เพื่อประชาสัมพันธ์ งานต่าง ๆ ให้ประชาชน ทราบ	ประชาชนในเขต เทศบาลตำบล เทศบาลนคร	๓๐,๐๐๐ (งบเทศบาล)	๓๐,๐๐๐ (งบเทศบาล)	๓๐,๐๐๐ (งบเทศบาล)	๓๐,๐๐๐ (งบเทศบาล)	ประชาชนได้รับทราบ ถึงงาน กิจกรรมต่าง ๆ ของเทศบาล	สำนักงานศึกษา		
ทุนโครงการสนับสนุนการกีฬาของ สภาตำบลเจริญธรรมฉบับ	ผู้สนับสนุนจัดมอบเงิน ในการกีฬาของสภาตำบล	๑ ครั้ง	๒๐,๐๐๐ (งบเทศบาล)	๒๐,๐๐๐ (งบเทศบาล)	๒๐,๐๐๐ (งบเทศบาล)	๒๐,๐๐๐ (งบเทศบาล)	จังหวัดขอนแก่น บรรพบุรุษประสพผล ในการกีฬาของ สภาตำบล	สำนักงานศึกษา		

สมัครฯพร้อมด้านคุณภาพชีวิต  
แผนงานบริหารงานทั่วไป

โครงการ	วัตถุประสงค์	เป้าหมาย (ผลผลิตของโครงการ)	งบประมาณและที่มา					ตัวชี้วัด (KPI)	ผลที่คาดว่าจะได้รับ	หน่วยงาน รับผิดชอบหลัก
			๒๕๖๖ (บาท)	๒๕๖๗ (บาท)	๒๕๖๘ (บาท)	๒๕๖๙ (บาท)	๒๕๗๐ (บาท)			
ทุนโครงการกิจกรรมในงานเทศกาล นม ประเพณีผูกเสี่ยวและงานกาชาด หัวหินตอนบน	วัตถุประสงค์ อุดหนุนให้กับทั้งการ ปกครองอำเภอ เทศบาลวาง	๑ ครั้ง	๑๕,๐๐๐ (งบเทศบาล)	๑๕,๐๐๐ (งบเทศบาล)	๑๕,๐๐๐ (งบเทศบาล)	๑๕,๐๐๐ (งบเทศบาล)	๑๕,๐๐๐ (งบเทศบาล)	๓ ครั้ง (๓ เทศบาล)	เพื่อให้ประชาชนได้ เข้ามีส่วนร่วมใน เทศกาลงานนม และงานกาชาด	สำนักงานท่องเที่ยว และวัฒนธรรม
ทุนโครงการบริการบริจาคโลหิตของ สภาฯฯหลังหวัดตอนบน	วัตถุประสงค์ อุดหนุนให้กับทั้งการ ปกครองอำเภอ เทศบาลวาง	๑ ครั้ง	๑๕,๐๐๐ (งบเทศบาล)	๑๕,๐๐๐ (งบเทศบาล)	๑๕,๐๐๐ (งบเทศบาล)	๑๕,๐๐๐ (งบเทศบาล)	๑๕,๐๐๐ (งบเทศบาล)	๓ ครั้ง (๓ เทศบาล)	เพื่อให้ประชาชนได้เข้า มีส่วนร่วมในการ บริจาคโลหิต	สำนักงานปศุสัตว์
๗ โครงการ	-	-	๑๕๕,๐๐๐	๑๕๕,๐๐๐	๑๕๕,๐๐๐	๑๕๕,๐๐๐	๑๕๕,๐๐๐	-	-	-

โครงการพัฒนาด้านคุณภาพชีวิต

แผนงานการรักษาความสงบภายใน

โครงการ	วัตถุประสงค์	เป้าหมาย (ผลผลิตของโครงการ)	งบประมาณและที่มา款					ตัวชี้วัด (KPI)	ผลที่คาดว่าจะ จะได้รับ	หน่วยงาน รับผิดชอบหลัก
			๒๕๖๖ (บาท)	๒๕๖๗ (บาท)	๒๕๖๘ (บาท)	๒๕๖๙ (บาท)	๒๕๗๐ (บาท)			
โครงการรณรงค์เพื่อป้องกันและแก้ไขปัญหาดินดูดทางถนน	เพื่อป้องกันและลดอุบัติเหตุทางถนน ลดการสูญเสียชีวิตและทรัพย์สิน	ประชาชนในพื้นที่เทศบาล	๒๐๐,๐๐๐ (งบบุคลากร)	๒๐๐,๐๐๐ (งบบุคลากร)	๒๐๐,๐๐๐ (งบบุคลากร)	๒๐๐,๐๐๐ (งบบุคลากร)	๒๐๐,๐๐๐ (งบบุคลากร)	ร้อยละที่อุบัติเหตุลดลง	ประชาชนลดการสูญเสียชีวิตทรัพย์สินของประชาชน	สำนักปลัดฯ
โครงการรณรงค์ประชาสัมพันธ์การป้องกันและลดอุบัติเหตุทางถนน (กีฬามาร)	เพื่อรณรงค์ประชาสัมพันธ์การป้องกันการป้องกันและลดอุบัติเหตุทางถนน	๒ ครั้ง	๕๐,๐๐๐ (งบบุคลากร)	๕๐,๐๐๐ (งบบุคลากร)	๕๐,๐๐๐ (งบบุคลากร)	๕๐,๐๐๐ (งบบุคลากร)	๕๐,๐๐๐ (งบบุคลากร)	ร้อยละที่อุบัติเหตุลดลง	ประชาชนลดการสูญเสียชีวิตทรัพย์สิน	สำนักปลัดฯ
โครงการแก้ไขปัญหาจุดเสี่ยงภัยอันตราย	เพื่อแก้ไขปัญหาจุดเสี่ยงภัยอันตรายภายในตำบล ๗	๓๐ จุด	๓๐๐,๐๐๐ (งบบุคลากร)	๓๐๐,๐๐๐ (งบบุคลากร)	๓๐๐,๐๐๐ (งบบุคลากร)	๓๐๐,๐๐๐ (งบบุคลากร)	๓๐๐,๐๐๐ (งบบุคลากร)	ร้อยละที่อุบัติเหตุลดลง	ประชาชนมีความปลอดภัยทั้งทางด้านร่างกายและทรัพย์สิน	สำนักปลัดฯ
โครงการรณรงค์ชุมชนปลอดภัย-ภาพหนึ่งงานบุญตามประเพณีต่าง ๆ	เพื่อรณรงค์ให้ชุมชนปลอดภัย ภาพหนึ่ง ในงานบุญตามประเพณีต่าง ๆ	๑ ครั้ง	๕๐,๐๐๐ (งบบุคลากร)	๕๐,๐๐๐ (งบบุคลากร)	๕๐,๐๐๐ (งบบุคลากร)	๕๐,๐๐๐ (งบบุคลากร)	๕๐,๐๐๐ (งบบุคลากร)	ร้อยละที่ชุมชนปลอดภัย-ภาพหนึ่งในงานบุญตามประเพณีต่าง ๆ	ประชาชนมีความปลอดภัยทั้งทางด้านร่างกายและทรัพย์สิน	สำนักปลัดฯ
โครงการปฏิบัติภารกิจรณรงค์ส่งเสริมการสวมกวนมีชัย ๑๐๐ เปอร์เซ็นต์	รณรงค์ส่งเสริมให้ประชาชนสวมกวนมีชัยในการขับขี่รถจักรยานยนต์ ๑๐๐ เปอร์เซ็นต์	๑ ครั้ง	๕๐,๐๐๐ (งบบุคลากร)	๕๐,๐๐๐ (งบบุคลากร)	๕๐,๐๐๐ (งบบุคลากร)	๕๐,๐๐๐ (งบบุคลากร)	๕๐,๐๐๐ (งบบุคลากร)	ร้อยละที่ประชาชนสวมกวนมีชัยในการขับขี่รถจักรยานยนต์ ๑๐๐ เปอร์เซ็นต์	ประชาชนสวมกวนมีชัยในการขับขี่รถจักรยานยนต์ ๑๐๐ เปอร์เซ็นต์	สำนักปลัดฯ
โครงการขับเคลื่อนลดอุบัติเหตุกับเสริมสร้างบรรยากาศ	เพื่อขับเคลื่อนลดอุบัติเหตุกับเสริมสร้างบรรยากาศ	๑๐๐ คน	๓๐,๐๐๐ (งบบุคลากร)	๓๐,๐๐๐ (งบบุคลากร)	๓๐,๐๐๐ (งบบุคลากร)	๓๐,๐๐๐ (งบบุคลากร)	๓๐,๐๐๐ (งบบุคลากร)	ร้อยละที่อุบัติเหตุลดลง	ประชาชนมีความปลอดภัยในการขับขี่รถจักรยานยนต์	สำนักปลัดฯ

ผลการพัฒนาด้านคุณภาพชีวิต

แผนงานการรักความสงบภายใน

โครงการ	เป้าหมาย (ผลผลิตโครงการ)	งบประมาณที่นำมา					ตัวชี้วัด (KPI)	ผลที่คาดว่าจะ จะได้รับ	หน่วยงาน รับผิดชอบหลัก
		๒๕๖๖ (บาท)	๒๕๖๗ (บาท)	๒๕๖๘ (บาท)	๒๕๖๙ (บาท)	๒๕๗๐ (บาท)			
การฝึกอบรมทวน อปท.	๒๕๐ คน (ผลผลิตโครงการ)	๕๐,๐๐๐ (งบเทศบาล)	๕๐,๐๐๐ (งบเทศบาล)	๕๐,๐๐๐ (งบเทศบาล)	๕๐,๐๐๐ (งบเทศบาล)	๕๐,๐๐๐ (งบเทศบาล)	สมาชิก อปท. ได้รับ การพัฒนาตนเอง อยู่เสมอ	สำนักปลัดฯ	
เยี่ยมและป้องกันสาธารณภัยที่มี เสียงในชั้นเทศบาล	๒๕๐ คน	๕๐,๐๐๐ (งบเทศบาล)	๕๐,๐๐๐ (งบเทศบาล)	๕๐,๐๐๐ (งบเทศบาล)	๕๐,๐๐๐ (งบเทศบาล)	๕๐,๐๐๐ (งบเทศบาล)	อปท. มีความพร้อม ในการปฏิบัติหน้าที่ ป้องกันสาธารณภัย ที่มีความเสี่ยง	สำนักปลัดฯ	
ทำแผนปฏิบัติการป้องกันและ ระงับสาธารณภัยของเทศบาล ฉบับปรับปรุงทุกปี	๑ แผน	๑๐,๐๐๐ (งบเทศบาล)	๑๐,๐๐๐ (งบเทศบาล)	๑๐,๐๐๐ (งบเทศบาล)	๑๐,๐๐๐ (งบเทศบาล)	๑๐,๐๐๐ (งบเทศบาล)	มีแผนปฏิบัติการป้องกัน ป้องกันและบรรเทา สาธารณภัย	สำนักปลัดฯ	
อบรมโครงการ ๑ ตำบล ๑ ทีมกู้ชีพ ภัย (OTOS) เพิ่มเติม	๑ ทีม	๒๕,๐๐๐ (งบเทศบาล)	๒๕,๐๐๐ (งบเทศบาล)	๒๕,๐๐๐ (งบเทศบาล)	๒๕,๐๐๐ (งบเทศบาล)	๒๕,๐๐๐ (งบเทศบาล)	สมาชิกทีมกู้ชีพภัย (OTOS) ได้รับการ พัฒนาตนเอง	สำนักปลัดฯ	
ซื้อป้ายจราจร	๑๐ ชุด	๑๐๐,๐๐๐ (งบเทศบาล)	๑๐๐,๐๐๐ (งบเทศบาล)	๑๐๐,๐๐๐ (งบเทศบาล)	๑๐๐,๐๐๐ (งบเทศบาล)	๑๐๐,๐๐๐ (งบเทศบาล)	ประชาชนสามารถ ดูสัญญาณจราจรได้ง่าย และชัดยิ่งขึ้น	สำนักปลัดฯ	
รณรงค์ซ่อมแซมบึงกุ่มกุ่ม เขตเรือน	๖๐ ครั้ง	๓๐,๐๐๐ (งบเทศบาล)	๓๐,๐๐๐ (งบเทศบาล)	๓๐,๐๐๐ (งบเทศบาล)	๓๐,๐๐๐ (งบเทศบาล)	๓๐,๐๐๐ (งบเทศบาล)	เจ้าหน้าที่มีความรู้ ในการป้องกันเหตุ สาธารณภัยต่าง ๆ	สำนักปลัดฯ	
รณรงค์อบรมรณรงค์บึงกุ่มกุ่ม บ้าน	๑๓ หมู่บ้าน	๕๐,๐๐๐ (งบเทศบาล)	๕๐,๐๐๐ (งบเทศบาล)	๕๐,๐๐๐ (งบเทศบาล)	๕๐,๐๐๐ (งบเทศบาล)	๕๐,๐๐๐ (งบเทศบาล)	ประชาชนมีความรู้ ในการป้องกันเหตุ สาธารณภัยต่าง ๆ	สำนักปลัดฯ	

สถิติการพัฒนาด้านคุณภาพชีวิต  
หน่วยงานการศึกษามสภภายใน

โครงการ	วัตถุประสงค์	เป้าหมาย (ผลผลิตของโครงการ)	งบประมาณและหักเข้ามา					ตัวชี้วัด (KPI)	ผลที่คาดว่าจะได้รับ	หน่วยงาน รับผิดชอบหลัก
			๒๕๖๖ (บาท)	๒๕๖๗ (บาท)	๒๕๖๘ (บาท)	๒๕๖๙ (บาท)	๒๕๗๐ (บาท)			
ศูนย์โครงการฝึกอบรมทบทวนอาสาสมัครพัฒนา เพื่อเพิ่มประสิทธิภาพการบริการความสงบเรียบร้อยและนำพลังอันภาคภูมิใจมาถวายพระรัตนตรัย	เพื่อเป็นการทบทวนอาสาสมัครพัฒนา ๑๐๐ นาย	๑๐๐ นาย	-	-	-	-	๕๖,๖๘๐	๑๐๐ นาย ได้รับการฝึกอบรมทบทวนและพัฒนาศักยภาพตนเอง		
โครงการป้องกันและระงับอัคคีภัยในชุมชน	เพื่อป้องกันและระงับอัคคีภัยในการป้องกันและระงับอัคคีภัย	- ประชาชนในบึงมีเทศบาล - สำนักงารเทศบาล	-	๕๐,๐๐๐ (งบทศบาท)	๕๐,๐๐๐ (งบทศบาท)	๕๐,๐๐๐ (งบทศบาท)	๕๐,๐๐๐ (งบทศบาท)	ตัวแทนของประชาชนระดับหมู่ที่ ๓๓ ทั้ง ๑๓ หมู่บ้าน	สำนักปลัด	
งานฝึกอบรมและศึกษาดูงานเพื่อพัฒนาอาสาสมัครพัฒนาท้องถิ่นด้วยพลังเรือ	เพื่อให้สมาชิก อปท. มีความเข้าใจในบทบาทหน้าที่และภารกิจเกี่ยวกับงาน อปท. และแนวทางการทำงานในรูปคณะกรรมการประสานงานศูนย์ อปท. เทศบาล และการพัฒนาศูนย์ อปท. ผู้ความเข้มแข็งท้องถิ่น	จัดให้มีการฝึกอบรมและศึกษาดูงานเพื่อพัฒนาศักยภาพอาสาสมัครป้องกันภัยฝ่ายพลเรือนคณะกรรมการประสานงานศูนย์ อปท. เทศบาล ตำบลเขาชนวนกรม จำนวน ๑๒๐ คน	-	๒๘๘,๐๐๐ (งบทศบาท)	๒๘๘,๐๐๐ (งบทศบาท)	๒๘๘,๐๐๐ (งบทศบาท)	๒๘๘,๐๐๐ (งบทศบาท)	สมาชิก อปท. มีความรู้ ความสามารถและเข้าใจในบทบาทที่ทำงาน อปท. มีขึ้น มีประสบการณ์ มีทัศนคติที่ดีในการปฏิบัติงาน	สำนักปลัด	
งานฝึกอบรมอาสาสมัครป้องกันภัยพลเรือน (อปท.)	เพื่อเป็นการพัฒนาศักยภาพของสมาชิก อปท. ให้พร้อมปฏิบัติงานที่อยู่เสมอ	250 คน	-	๑๐๐,๐๐๐ (งบทศบาท)	-	-	-	1 ครั้ง สมาชิก อปท. ได้รับการพัฒนาตนเองอยู่เสมอ	สำนักปลัด	
๑๗ โครงการ	-	-	๗๘๕,๐๐๐	๑,๓๕๓,๐๐๐	๑,๒๖๕,๐๐๐	๑,๓๐๗,๖๘๐	๑,๓๐๗,๖๘๐	-	-	

สมัครการพัฒนาด้านคุณภาพชีวิต

โครงการ	วัตถุประสงค์	เป้าหมาย (ผลผลิตโครงการ)	งบประมาณและที่มา					ตัวชี้วัด (KPI)	ผลที่คาดว่าจะได้รับ	หน่วยงาน รับผิดชอบหลัก
			๒๕๖๖ (บาท)	๒๕๖๗ (บาท)	๒๕๖๘ (บาท)	๒๕๖๙ (บาท)	๒๕๗๐ (บาท)			
โครงการพัฒนาศูนย์พัฒนาเด็กเล็ก บ้านวังนันทน์แห่งชาตินิ	เพื่อส่งเสริมให้เด็กในชุมชน ทั้งด้านความคิด สติปัญญา เพื่อเป็นกำลังสำคัญของ ชาติในอนาคต	๑ ครั้ง	๒๐๐,๐๐๐ (งบบุคลากร)	๒๐๐,๐๐๐ (งบบุคลากร)	๒๐๐,๐๐๐ (งบบุคลากร)	๒๐๐,๐๐๐ (งบบุคลากร)	๒๐๐,๐๐๐ (งบบุคลากร)	๓ ครั้ง	เด็กพอใจได้แสดงออก ซึ่งความสามารถ และมีตัวตน สมบูรณ์	ฝ่ายส่งเสริม การศึกษา สำนักปลัดฯ
โครงการจ้างองค์ความรู้โดย ผู้เชี่ยวชาญบ้าน	เพื่อส่งเสริมการวิจัยด้วย ตนเองในชุมชน	๑ ครั้ง	๕๐,๐๐๐ (งบบุคลากร)	๕๐,๐๐๐ (งบบุคลากร)	๕๐,๐๐๐ (งบบุคลากร)	๕๐,๐๐๐ (งบบุคลากร)	๕๐,๐๐๐ (งบบุคลากร)	๑ ครั้ง	เด็กนักเรียนก่อน ประถมและระดับ ประถมศึกษาได้รับความรู้ จากผู้เชี่ยวชาญ	ฝ่ายส่งเสริม การศึกษา สำนักปลัดฯ
กิจกรรมเยาวชนสัมพันธ์	เพื่อส่งเสริมให้เยาวชน ร่วมกิจกรรม ทำให้เกิด ความรักใคร่ สมัครสมาน สามัคคี	๑ ครั้ง	๕๐,๐๐๐ (งบบุคลากร)	๕๐,๐๐๐ (งบบุคลากร)	๕๐,๐๐๐ (งบบุคลากร)	๕๐,๐๐๐ (งบบุคลากร)	๕๐,๐๐๐ (งบบุคลากร)	๑ ครั้ง	เยาวชนมีความสามัคคี มีการรวมกิจกรรมให้ เกิดประโยชน์ต่อสังคม	ฝ่ายส่งเสริม การศึกษา สำนักปลัดฯ
ซื้อวัสดุอุปกรณ์การเรียนการสอนของ ศูนย์พัฒนาเด็กเล็ก	เพื่อให้ศูนย์พัฒนาเด็กเล็ก ได้มีอุปกรณ์การเรียน การสอนที่เพียงพอ	๒ ครั้ง	๕๐,๐๐๐ (งบบุคลากร)	๕๐,๐๐๐ (งบบุคลากร)	๕๐,๐๐๐ (งบบุคลากร)	๕๐,๐๐๐ (งบบุคลากร)	๕๐,๐๐๐ (งบบุคลากร)	๒ ครั้ง	นักเรียนได้มีสื่อ การเรียนการสอนที่ ทันสมัยและครบถ้วน	ฝ่ายส่งเสริม การศึกษา สำนักปลัดฯ
ซื้อครุภัณฑ์สื่อการเรียนการสอน ศูนย์พัฒนาเด็กเล็ก	เพื่อให้ศูนย์พัฒนาเด็กเล็ก ได้มีอุปกรณ์การเรียน การสอนที่เพียงพอ	๒ ครั้ง	๕๐,๐๐๐ (งบบุคลากร)	๕๐,๐๐๐ (งบบุคลากร)	๕๐,๐๐๐ (งบบุคลากร)	๕๐,๐๐๐ (งบบุคลากร)	๕๐,๐๐๐ (งบบุคลากร)	๒ ครั้ง	นักเรียนได้มีสื่อ การเรียนการสอนที่ ทันสมัยและครบถ้วน	ฝ่ายส่งเสริม การศึกษา สำนักปลัดฯ
ซื้อวัสดุสนับสนุนค่าใช้จ่ายศูนย์พัฒนาเด็กเล็ก เทศบาลฯ	เพื่อให้ศูนย์พัฒนาเด็กเล็ก ได้มีอุปกรณ์การเรียน การสอนที่เพียงพอและส่งเสริม การศึกษาของนัก	๑ ครั้ง	๓๐๐,๐๐๐ (งบบุคลากร)	๓๐๐,๐๐๐ (งบบุคลากร)	๓๐๐,๐๐๐ (งบบุคลากร)	๓๐๐,๐๐๐ (งบบุคลากร)	๓๐๐,๐๐๐ (งบบุคลากร)	๑ ครั้ง	เพื่อให้นักเรียนได้มีสื่อ การเรียนการสอนที่ ทันสมัยและครบถ้วน	ฝ่ายส่งเสริม การศึกษา สำนักปลัดฯ
งบการพัฒนาศูนย์การเรียนรู้ชุมชน เทศบาลตำบลเขาสวนกวาง	เพื่อให้ศูนย์การเรียนรู้ชุมชน เทศบาลตำบลเขาสวนกวางมี วัสดุอุปกรณ์ที่ครบถ้วน	๑ ครั้ง	๓๐,๐๐๐ (งบบุคลากร)	๓๐,๐๐๐ (งบบุคลากร)	๓๐,๐๐๐ (งบบุคลากร)	๓๐,๐๐๐ (งบบุคลากร)	๓๐,๐๐๐ (งบบุคลากร)	๑ ครั้ง	มีวัสดุอุปกรณ์ที่ ครบถ้วนพร้อมให้ บริการประชาชน	ศูนย์การศึกษา นอกโรงเรียน

โครงการพัฒนาศักยภาพชีวิต

โครงการ	เป้าหมาย (ผลผลิตโครงการ)	งบประมาณและชิ้นงาน						ตัวชี้วัด (KPI)	ผลที่คาดว่าจะ จะได้รับ	หน่วยงาน รับผิดชอบหลัก
		๒๕๖๖ (บาท)	๒๕๖๗ (บาท)	๒๕๖๘ (บาท)	๒๕๖๙ (บาท)	๒๕๖๙ (บาท)	๒๕๗๐ (บาท)			
โครงการพัฒนาศูนย์การเรียนรู้ชุมชน ตำบลศาลาลานาวาง	๑ ห้อง	๓๐,๐๐๐ (งบบุคลากร)	๓๐,๐๐๐ (งบบุคลากร)	๓๐,๐๐๐ (งบบุคลากร)	๓๐,๐๐๐ (งบบุคลากร)	๓๐,๐๐๐ (งบบุคลากร)	๑ ห้อง (งบเทศบาล)	เด็กเล็กได้มีสถานที่ ในการเล่นอย่าง ครบถ้วน	ศูนย์การศึกษา นอกโรงเรียน	
การพัฒนาศักยภาพครูผู้ดูแลเด็ก/ และพี่เลี้ยงทางการศึกษา	๒ ครั้ง	๒๕๐,๐๐๐ (งบบุคลากร)	๓๐๐,๐๐๐ (งบบุคลากร)	๓๐๐,๐๐๐ (งบบุคลากร)	๓๐๐,๐๐๐ (งบบุคลากร)	๓๐๐,๐๐๐ (งบบุคลากร)	๑ ครั้ง (งบเทศบาล)	เพื่อช่วยผู้ดูแลเด็ก/ บุคลากรทางการศึกษา ให้ได้รับการพัฒนาศักยภาพ	ฝ่ายส่งเสริม การศึกษา สำนักปลัดฯ	
การตรวจสอบสุขภาพประจำปีของ เด็กเล็ก	๑ ครั้ง	๓๐,๐๐๐ (งบบุคลากร)	๓๐,๐๐๐ (งบบุคลากร)	๓๐,๐๐๐ (งบบุคลากร)	๓๐,๐๐๐ (งบบุคลากร)	๓๐,๐๐๐ (งบบุคลากร)	๑ ครั้ง (งบเทศบาล)	ผู้ดูแลเด็กมีสุขภาพ ร่างกายแข็งแรง	ฝ่ายส่งเสริม การศึกษา สำนักปลัดฯ	
การส่งเสริมความรู้ด้านการเรียน สอน	๑ ครั้ง	๓๐๐,๐๐๐ (งบบุคลากร)	๓๐๐,๐๐๐ (งบบุคลากร)	๓๐๐,๐๐๐ (งบบุคลากร)	๓๐๐,๐๐๐ (งบบุคลากร)	๓๐๐,๐๐๐ (งบบุคลากร)	๑ ครั้ง (งบเทศบาล)	เด็กเล็กมีการเรียน การสอนที่ครบถ้วนตาม หลักสูตร	ฝ่ายส่งเสริม การศึกษา สำนักปลัดฯ	
การจัดซื้อโต๊ะเขียน	๒ ครั้ง	๒๐,๐๐๐ (งบบุคลากร)	๒๐,๐๐๐ (งบบุคลากร)	๒๐,๐๐๐ (งบบุคลากร)	๒๐,๐๐๐ (งบบุคลากร)	๒๐,๐๐๐ (งบบุคลากร)	๒ ครั้ง (งบเทศบาล)	ผู้ดูแลเด็กและเด็กเล็ก ได้รับการพัฒนา อยู่เสมอ	ฝ่ายส่งเสริม การศึกษา สำนักปลัดฯ	
การสนับสนุนเครือข่ายสัมพันธ์	๑ ครั้ง	๓๐๐,๐๐๐ (งบบุคลากร)	๓๐๐,๐๐๐ (งบบุคลากร)	๓๐๐,๐๐๐ (งบบุคลากร)	๓๐๐,๐๐๐ (งบบุคลากร)	๓๐๐,๐๐๐ (งบบุคลากร)	๑ ครั้ง (งบเทศบาล)	ชุมชนมีความดีใจของ เทศบาลตำบลลานาวาง และเป็นการพัฒนา ของการพัฒนา	ฝ่ายส่งเสริม การศึกษา สำนักปลัดฯ	
โครงการรณรงค์เชิญชวนให้ ชุมชนดูแลสุขภาพและงานประเพณีท้องถิ่น ของชาติ	๑ ครั้ง	๒๐,๐๐๐ (งบบุคลากร)	๒๐,๐๐๐ (งบบุคลากร)	๒๐,๐๐๐ (งบบุคลากร)	๒๐,๐๐๐ (งบบุคลากร)	๒๐,๐๐๐ (งบบุคลากร)	๑ ครั้ง (งบเทศบาล)	เพื่อให้ได้มีนักเรียนผู้รู้ถึง ความสำคัญของวัน สำคัญต่าง ๆ ของชาติ	ฝ่ายส่งเสริม การศึกษา สำนักปลัดฯ	



โครงการพัฒนาด้านคุณภาพชีวิต

โครงการ	วัตถุประสงค์	เป้าหมาย (แสดงต่อโครงการ)	งบประมาณและที่ตามมา						ตัวชี้วัด (KPI)	ผลที่คาดว่าจะได้รับ	หน่วยงาน รับผิดชอบหลัก
			๒๕๖๖ (บาท)	๒๕๖๗ (บาท)	๒๕๖๘ (บาท)	๒๕๖๙ (บาท)	๒๕๗๐ (บาท)	๒๕๗๑ (บาท)			
การวันแม่แห่งชาติ	เพื่อให้เด็กนักเรียนได้รู้จัก ความสำคัญของวันแม่แห่งชาติ	๑ ครั้ง	๒๐,๐๐๐ (งบบุคลากร)	๒๐,๐๐๐ (งบบุคลากร)	๒๐,๐๐๐ (งบบุคลากร)	๒๐,๐๐๐ (งบบุคลากร)	๒๐,๐๐๐ (งบบุคลากร)	๒๐,๐๐๐ (งบบุคลากร)	๓ ครั้ง	เด็กนักเรียนได้รู้จัก ความสำคัญของวันแม่	ฝ่ายส่งเสริม การศึกษา สำนักปลัดฯ
การวันครู	เพื่อให้เด็กนักเรียนได้รู้จัก ความสำคัญของวันครู	๑ ครั้ง	๒๐,๐๐๐ (งบบุคลากร)	๒๐,๐๐๐ (งบบุคลากร)	๒๐,๐๐๐ (งบบุคลากร)	๒๐,๐๐๐ (งบบุคลากร)	๒๐,๐๐๐ (งบบุคลากร)	๒๐,๐๐๐ (งบบุคลากร)	๓ ครั้ง	เด็กนักเรียนได้รู้จัก ความสำคัญของวันครู	ฝ่ายส่งเสริม การศึกษา สำนักปลัดฯ
การซ้อมแผนอัคคีภัยในศูนย์พัฒนา เด็กพิเศษ	เพื่อให้เด็กนักเรียนมีความ ความเข้าใจในการป้องกัน อัคคีภัย และการปฏิบัติตน ในกรณีเกิดอัคคีภัย	๑ ครั้ง	๑๐,๐๐๐ (งบบุคลากร)	๑๐,๐๐๐ (งบบุคลากร)	๑๐,๐๐๐ (งบบุคลากร)	๑๐,๐๐๐ (งบบุคลากร)	๑๐,๐๐๐ (งบบุคลากร)	๑๐,๐๐๐ (งบบุคลากร)	๑ ครั้ง	มีอุปกรณ์ให้บริการ ประชาชนอย่างครบ ถ้วน	ฝ่ายส่งเสริม การศึกษา สำนักปลัดฯ
โครงการประชุมบุคลากรภายใน - ภายใน จังหวัด	เพื่อพัฒนาคุณภาพ การศึกษาของนักศึกษา	๑ ครั้ง	๕๐,๐๐๐ (งบบุคลากร)	๕๐,๐๐๐ (งบบุคลากร)	๕๐,๐๐๐ (งบบุคลากร)	๕๐,๐๐๐ (งบบุคลากร)	๕๐,๐๐๐ (งบบุคลากร)	๕๐,๐๐๐ (งบบุคลากร)	๑ ครั้ง	ผู้พัฒนาคุณภาพ ครูของนักศึกษา หน่วยงานที่รับผิดชอบ	ฝ่ายส่งเสริม การศึกษา สำนักปลัดฯ
โครงการมอบรางวัล	เพื่อส่งเสริมและยกย่อง ภาคภูมิใจในความตั้งใจ ของน้อง	เด็กนักเรียนระดับชั้น อนุบาล ๓	๒๐,๐๐๐ (งบบุคลากร)	๒๐,๐๐๐ (งบบุคลากร)	๒๐,๐๐๐ (งบบุคลากร)	๒๐,๐๐๐ (งบบุคลากร)	๒๐,๐๐๐ (งบบุคลากร)	๒๐,๐๐๐ (งบบุคลากร)	๑ ครั้ง	เด็กนักเรียนมีความ ภาคภูมิใจในความ ตั้งใจของตนเอง	ฝ่ายส่งเสริม การศึกษา สำนักปลัดฯ
โครงการนิเทศภายในครูผู้ดูแลเด็ก	เพื่อพัฒนาคุณภาพ ครูผู้ดูแลเด็ก	๑๙ คน	๒๐,๐๐๐ (งบบุคลากร)	๒๐,๐๐๐ (งบบุคลากร)	๒๐,๐๐๐ (งบบุคลากร)	๒๐,๐๐๐ (งบบุคลากร)	๒๐,๐๐๐ (งบบุคลากร)	๒๐,๐๐๐ (งบบุคลากร)	๑๙ คน	ครูผู้ดูแลเด็กได้รับการ พัฒนาคุณภาพ	ฝ่ายส่งเสริม การศึกษา สำนักปลัดฯ
โครงการสารสัมพันธ์กับชุมชนและศูนย์พัฒนา เด็กพิเศษตำบลเขาสามกวาง	เพื่อทราบปัญหาและสภาพ ความเป็นอยู่ของนักศึกษา นักเรียน	๑๓ หมู่บ้าน	๒๐,๐๐๐ (งบบุคลากร)	๒๐,๐๐๐ (งบบุคลากร)	๒๐,๐๐๐ (งบบุคลากร)	๒๐,๐๐๐ (งบบุคลากร)	๒๐,๐๐๐ (งบบุคลากร)	๒๐,๐๐๐ (งบบุคลากร)	๑๓ หมู่บ้าน	ทราบปัญหาและสภาพ ความเป็นอยู่ของเด็ก ความนิยมของเด็ก	ฝ่ายส่งเสริม การศึกษา สำนักปลัดฯ
โครงการชุมชนผู้ปกครองนักเรียน	เพื่อทราบนโยบายและ ข้อตกลงต่าง ๆ ระหว่าง ผู้ปกครองกับทางโรงเรียน	๒๙๐ คน	๒๐,๐๐๐ (งบบุคลากร)	๒๐,๐๐๐ (งบบุคลากร)	๒๐,๐๐๐ (งบบุคลากร)	๒๐,๐๐๐ (งบบุคลากร)	๒๐,๐๐๐ (งบบุคลากร)	๒๐,๐๐๐ (งบบุคลากร)	๒๙๐ คน	ผู้ปกครองรับทราบ นโยบายของศูนย์ พัฒนาเด็กเล็ก	ฝ่ายส่งเสริม การศึกษา สำนักปลัดฯ

สมัครการพัฒนาศักยภาพบุคลากร  
แผนงานการศึกษา

โครงการ	วัตถุประสงค์	เป้าหมาย (ผลผลิตโครงการ)	งบประมาณและตำแหน่ง					ตัวชี้วัด (KPI)	ผลที่คาดว่าจะ ได้รับ	หน่วยงาน รับผิดชอบหลัก
			๒๕๖๖ (บาท)	๒๕๖๗ (บาท)	๒๕๖๘ (บาท)	๒๕๖๙ (บาท)	๒๕๗๐ (บาท)			
จัดการส่งเสริมการเรียนรู้จากภูมิปัญญา ท้องถิ่น	เพื่อส่งเสริมให้เด็กได้มีการ เรียนรู้จากภูมิปัญญาใน ท้องถิ่น	๒๕๐ คน	๒๐,๐๐๐ (งบประมาณ)	๒๐,๐๐๐ (งบประมาณ)	๒๐,๐๐๐ (งบประมาณ)	๒๐,๐๐๐ (งบประมาณ)	๒๐,๐๐๐ (งบเทศบาล)	นักเรียนมีความรู้ จาก ภูมิปัญญาท้องถิ่น	ฝ่ายส่งเสริม การศึกษาฯ	
การศึกษาของเยาวชนวัยอนุบาลตามที่ โรงเรียนบ้านวังประจักษ์	เพื่อส่งเสริมให้เด็กได้เรียนรู้ ธรรมชาติและสิ่งแวดล้อม ต่าง ๆ ภายนอกบ้าน	๒๕๐ คน	๒๐,๐๐๐ (งบประมาณ)	๒๐,๐๐๐ (งบประมาณ)	๒๐,๐๐๐ (งบประมาณ)	๒๐,๐๐๐ (งบประมาณ)	๒๐,๐๐๐ (งบประมาณ)	เด็กนักเรียนได้ศึกษา เรียนรู้สิ่งแวดล้อมตามที่ สำนักปศุสัตว์ฯ	ฝ่ายส่งเสริม การศึกษาฯ	
อบรมวินัยจราจร	จัดกิจกรรมขยายห้องเรียน จราจร ณ วันในเขต เทศบาล	๒๕๐ คน	๕,๐๐๐ (งบประมาณ)	๕,๐๐๐ (งบประมาณ)	๕,๐๐๐ (งบประมาณ)	๕,๐๐๐ (งบประมาณ)	๕,๐๐๐ (งบประมาณ)	นักเรียนได้เข้าร่วม อบรมเพิ่มขึ้น วันเข้าพรรษา	ฝ่ายส่งเสริม การศึกษาฯ	
การประมงขั้นพื้นฐาน	เพื่อร่วมแสดงความคิดเห็น ในการรณรงค์และกรรมการ บริหารของพื้นที่ตำบลวังประจักษ์	๒๕๐ คน	๒๐,๐๐๐ (งบประมาณ)	๒๐,๐๐๐ (งบประมาณ)	๒๐,๐๐๐ (งบประมาณ)	๒๐,๐๐๐ (งบประมาณ)	๒๐,๐๐๐ (งบประมาณ)	ได้คณะกรรมการ บริหารศูนย์พัฒนา เด็กเล็ก	ฝ่ายส่งเสริม การศึกษาฯ	
วิธีสอนด้านศึกษา	เพื่อใช้ข้อมูลเพื่อส่งเสริมเด็ก มีอุปกรณ์ในการใช้วิธีการ และส่งเสริมคุณภาพนักเรียน	๓ แห่ง	๘๘๐,๐๐๐ (งบประมาณ)	๘๘๐,๐๐๐ (งบประมาณ)	๘๘๐,๐๐๐ (งบประมาณ)	๘๘๐,๐๐๐ (งบประมาณ)	๘๘๐,๐๐๐ (งบประมาณ)	มีอุปกรณ์ในการใช้ วิธีการและส่งเสริม คุณภาพนักเรียน	ฝ่ายส่งเสริม การศึกษาฯ	
สื่อวีดิทัศน์คอมพิวเตอร์	เพื่อใช้อุปกรณ์ในการ เรียนการสอนสำหรับเด็ก	๕ เครื่อง	๒๐,๐๐๐ (งบประมาณ)	๒๐,๐๐๐ (งบประมาณ)	๒๐,๐๐๐ (งบเทศบาล)	๒๐,๐๐๐ (งบประมาณ)	๒๐,๐๐๐ (งบประมาณ)	มีอุปกรณ์ในการใช้ วิธีการและส่งเสริม คุณภาพนักเรียน	ฝ่ายส่งเสริม การศึกษาฯ	
หาวัสดุเครื่องมือช่างให้กับนักเรียนใน เขตพื้นที่จากกรมเครื่อง ช่างวัฒนาเด็กเล็ก	เพื่อให้เด็กที่ด้อยโอกาส และเด็กที่ยากจนมีเครื่อง ช่างที่ใช้ในการเรียน	๓๓ แห่ง	๓๐๐,๐๐๐ (งบประมาณ)	๓๐๐,๐๐๐ (งบประมาณ)	๓๐๐,๐๐๐ (งบประมาณ)	๓๐๐,๐๐๐ (งบประมาณ)	๓๐๐,๐๐๐ (งบประมาณ)	เด็กที่ด้อยโอกาสและ เด็กที่ยากจนมีเครื่อง ช่างที่ใช้ในการเรียน	ฝ่ายส่งเสริม การศึกษาฯ	
การมอบของขวัญปีใหม่	มอบของขวัญปีใหม่ให้แก่เด็ก และสตรีในเขตพื้นที่เทศบาล	๕ เครื่อง	๑๐,๐๐๐ (งบประมาณ)	๑๐,๐๐๐ (งบประมาณ)	๑๐,๐๐๐ (งบประมาณ)	๑๐,๐๐๐ (งบประมาณ)	๑๐,๐๐๐ (งบประมาณ)	เด็กนักเรียนมีความ ปลอดภัยทั้งทางด้าน ร่างกายและทรัพย์สิน	ฝ่ายส่งเสริม การศึกษาฯ	

ยุทธศาสตร์พัฒนาด้านคุณภาพชีวิต  
แผนงานการศึกษา

โครงการ	วัตถุประสงค์	เป้าหมาย (ผลผลิตของโครงการ)	งบประมาณและที่ผ่านมา					ตัวชี้วัด (KPI)	ผลที่คาดว่าจะ จะได้รับ	หน่วยงาน รับผิดชอบหลัก
			๒๕๖๖ (บาท)	๒๕๖๗ (บาท)	๒๕๖๘ (บาท)	๒๕๖๙ (บาท)	๒๕๗๐ (บาท)			
โครงการสุขภาพที่มีสุข	เพื่อให้เด็กเล็กและผู้ดูแลเด็ก มีสุขภาพที่ดี	๕ ครั้ง	๕๐,๐๐๐ (งบบุคลากร)	๕๐,๐๐๐ (งบบุคลากร)	๕๐,๐๐๐ (งบบุคลากร)	๕๐,๐๐๐ (งบบุคลากร)	๕๐,๐๐๐ (งบบุคลากร)	๕ ครั้ง เด็กเล็กและผู้ดูแลเด็ก ได้มีสุขภาพร่างกาย แข็งแรง	ฝ่ายส่งเสริม การศึกษาฯ สำนักปลัดฯ	
โครงการอาหารกลางวันคุณภาพดีแก่ บสสตำบลเขาสวนทาวง	เพื่อให้เด็กนักเรียนได้รับประ ทวนอาหารครบถ้วน	๒๕๕	๑,๕๐๐,๐๐๐ (งบบุคลากร)	๑,๕๐๐,๐๐๐ (งบบุคลากร)	๑,๕๐๐,๐๐๐ (งบบุคลากร)	๑,๕๐๐,๐๐๐ (งบบุคลากร)	๒๘๐ วัน เด็กนักเรียนได้รับ ประทานอาหาร ครบถ้วน		ฝ่ายส่งเสริม การศึกษาฯ สำนักปลัดฯ	
โครงการอาหารเสริม (นม) นักเรียน	เพื่อให้เด็กนักเรียนได้ รับประทานนมที่มีคุณภาพ	๒๖๐ วัน	๒,๕๐๐,๐๐๐ (งบบุคลากร)	๒,๕๐๐,๐๐๐ (งบบุคลากร)	๒,๕๐๐,๐๐๐ (งบบุคลากร)	๒,๕๐๐,๐๐๐ (งบบุคลากร)	๒๖๐ วัน นักเรียนมีสุขภาพดี รับประทานอาหารที่มี ที่มีคุณภาพ		ฝ่ายส่งเสริม การศึกษาฯ สำนักปลัดฯ	
โครงการส่งเสริมทันตและสุขภาพดี	เพื่อให้ส่งเสริมให้เด็กนักเรียน รับประทานอาหารที่มี ประโยชน์และมีสุขภาพฟัน ที่แข็งแรง	๒๕๐ คน	๒๐,๐๐๐ (งบบุคลากร)	๒๐,๐๐๐ (งบบุคลากร)	๒๐,๐๐๐ (งบบุคลากร)	๒๐,๐๐๐ (งบบุคลากร)	๒๕๐ คน นักเรียนมีสุขภาพดี รับประทานอาหารที่มี ประโยชน์		ฝ่ายส่งเสริม การศึกษาฯ สำนักปลัดฯ	
โครงการอาหารเสริมสำหรับเด็กนักเรียน ที่น้ำหนักต่ำกว่าเกณฑ์	เพื่อให้เด็กนักเรียนในศูนย์ มีน้ำหนักที่อยู่ในเกณฑ์ ปกติทุกคน	๒๕๐ คน	๓๐,๐๐๐ (งบบุคลากร)	๓๐,๐๐๐ (งบบุคลากร)	๓๐,๐๐๐ (งบบุคลากร)	๓๐,๐๐๐ (งบบุคลากร)	๒๕๐ คน นักเรียนมีสุขภาพแข็งแรง สมบูรณ์		ฝ่ายส่งเสริม การศึกษาฯ สำนักปลัดฯ	
ศูนย์ชุมชนสุขภาพดีชาวบ้าน	เพื่อสนับสนุนกิจกรรม สุขภาพดีชาวบ้าน	๑ ครั้ง	๓๐,๐๐๐ (งบบุคลากร)	๓๐,๐๐๐ (งบบุคลากร)	๓๐,๐๐๐ (งบบุคลากร)	๓๐,๐๐๐ (งบบุคลากร)	๑ ครั้ง ถูกเชิญชาวบ้านร่วม กิจกรรมมีการพัฒนา ตำบลร่างกายและจิตใจ		ฝ่ายส่งเสริม การศึกษาฯ สำนักปลัดฯ	
ศูนย์พัฒนาเด็กเล็กบ้านเขาน้ำร้อนที่ยากจน โรงเรียนในเขตเทศบาล	เพื่อสนับสนุนบุคลากร ศึกษาแก่เด็กนักเรียน ที่เรียนดีแต่ยากจน	๕๐ คน	๕๐,๐๐๐ (งบบุคลากร)	๕๐,๐๐๐ (งบบุคลากร)	๕๐,๐๐๐ (งบบุคลากร)	๕๐,๐๐๐ (งบบุคลากร)	๕๐ คน ได้รับการส่งเสริมให้ มีโอกาสดูแลตนเอง ในระดับที่สูงขึ้นไป		ฝ่ายส่งเสริม การศึกษาฯ สำนักปลัดฯ	

สตรศึกษาพัฒนาด้านคุณภาพชีวิต  
แผนงานการศึกษา

โครงการ	วัตถุประสงค์	เป้าหมาย (ผลผลิตของโครงการ)	งบประมาณและที่ผ่านมา					ตัวชี้วัด (KPI)	ผลที่คาดว่าจะ จะได้รับ	หน่วยงาน รับผิดชอบหลัก
			๒๕๖๖ (บาท)	๒๕๖๗ (บาท)	๒๕๖๘ (บาท)	๒๕๖๙ (บาท)	๒๕๗๐ (บาท)			
โครงการความร่วมมือกับส่วรวิชัยบมท้องถิ่น ฝึกอบรมบุคลากรเรื่องต้นหรือเผยแพร่ จรรยาบรรณผู้รับใช้	เพื่อให้เด็ก เยาวชน และ ประชาชน ที่ไม่สามารถศึกษา ต่อในระบบได้ มีโอกาสศึกษา ต่อในระบบ เพื่อไม่ให้เกิด การหลุดออกจากระบบ การศึกษาระดับต้นหรือเผยแพร่ จรรยาบรรณผู้รับใช้	เด็ก เยาวชน ปฏิบัติ ตามกฎจราจร ได้ถูกต้อง	๑๐,๐๐๐ (งบบุคลากร)	๑๐,๐๐๐ (งบบุคลากร)	๑๐,๐๐๐ (งบบุคลากร)	๑๐,๐๐๐ (งบบุคลากร)	๑๐,๐๐๐ (งบบุคลากร)	เด็ก เยาวชน ปฏิบัติ ตามกฎจราจร ๑๓ หมู่บ้าน	- ฝ่ายส่งเสริม การศึกษา สำนักปลัดฯ	
โครงการรณรงค์ให้เด็ก เยาวชน ประชาชนศึกษาต่อจากระบบ	เพื่อให้เด็ก เยาวชนและ ประชาชน ที่ไม่สามารถศึกษา ต่อในระบบได้ มีโอกาสศึกษา ต่อจากระบบ เพื่อไม่ให้เกิด การหลุดออกจากระบบ การศึกษาระดับต้น เพิ่มขึ้น	เด็ก เยาวชนและ ประชาชนได้ศึกษาต่อใน สถานศึกษาจากระบบ เพื่อเพิ่มจำนวนผู้และ ผู้มีการศึกษาเพื่อได้ไป การศึกษาระดับต้น ระดับต่อไป	๑๐,๐๐๐ (งบบุคลากร)	๑๐,๐๐๐ (งบบุคลากร)	๑๐,๐๐๐ (งบบุคลากร)	๑๐,๐๐๐ (งบบุคลากร)	ตัวแทนเด็ก และเยาวชน ชมรมเด็กจังหวัด ๑๓ หมู่บ้าน ระดับชั้นสูง	เด็ก เยาวชนและประชา ชนมีโอกาสศึกษาต่อต้น เพิ่มขึ้น	- ฝ่ายส่งเสริม การศึกษา สำนักปลัดฯ	
การส่งเสริมการศึกษาและการ ลดอาชญากรรม ลดปริมาณหรือเผยแพร่ข้อมูลความรู้ ทางด้านอาชญากรรมและการศึกษา	เพื่อเผยแพร่ข้อมูลข่าวสาร ด้านอาชญากรรมและการศึกษา	เด็ก เยาวชนและ ประชาชนที่มีแนวทาง ในการตัดสินใจเพื่อ การศึกษาต่อในระดับ ที่สูงหรือเรียนทางไกล การประกอบอาชีพ	๕,๐๐๐ (งบบุคลากร)	๑๐,๐๐๐ (งบบุคลากร)	๑๐,๐๐๐ (งบบุคลากร)	๑๐,๐๐๐ (งบบุคลากร)	ตัวแทนเด็ก และเยาวชน ๑๓ หมู่บ้าน การศึกษาคณะหรือประกอบ อาชีพที่ถูกต้องตามกฎหมาย และเหมาะสมกับ ตัวจริงดี	เด็ก เยาวชนและประชา ชน สามารถตัดสินใจ การศึกษาคณะหรือประกอบ อาชีพที่ถูกต้องตามกฎหมาย และเหมาะสมกับ ตัวจริงดี	- ฝ่ายส่งเสริม การศึกษา สำนักปลัดฯ	
การสำรวจความคิดเห็นเด็กและเยาวชน ประชาชนในพื้นที่ต่าง ๆ เช่น กีฬา อาชีพ พื้นที่ต่าง ๆ	เพื่อรับข้อมูลที่เป็นประโยชน์ ข้อมูลในการจัดทำโครงการ อบรมหลักสูตรระยะสั้นตาม ความสนใจของระดับและเยาวชน	มีฐานข้อมูลด้านเด็ก เยาวชน เพื่อใช้ในการ วางแผนและประชาสัมพันธ์ และเยาวชนที่มีความรู้ เพิ่มขึ้นตามความสนใจ	๕,๐๐๐ (งบบุคลากร)	๕,๐๐๐ (งบบุคลากร)	๕,๐๐๐ (งบบุคลากร)	๕,๐๐๐ (งบบุคลากร)	ตัวแทนเด็ก และเยาวชน ๑๓ หมู่บ้าน	ให้ทราบถึงข้อมูลเกี่ยวกับ เด็กและเยาวชนที่สนใจ ๑๓ หมู่บ้าน	- ฝ่ายส่งเสริม การศึกษา สำนักปลัดฯ	

ศูนย์การพัฒนาศักยภาพชีวิต  
แผนงานการศึกษา

โครงการ	วัตถุประสงค์	เป้าหมาย (ผลผลิตโครงการ)	งบประมาณและที่เข้ามา					ตัวชี้วัด (KPI)	ผลที่คาดว่าจะ ได้รับ	หน่วยงาน รับผิดชอบหลัก
			๒๕๖๖ (บาท)	๒๕๖๗ (บาท)	๒๕๖๘ (บาท)	๒๕๖๙ (บาท)	๒๕๗๐ (บาท)			
โครงการอบรมหลักสูตรระยะสั้น โดยมีครูและคุณครูผู้สอน (ครูพี่เลี้ยง) เข้าร่วมมีของหน่วยงานที่เกี่ยวข้อง	เด็ก เยาวชนและประชาชนได้ ได้รับความรู้เพิ่มขึ้น	เด็ก เยาวชนและประชาชน ได้เรียนรู้ถึงขั้นตอน ความรู้ด้านความสนใจ ของตัวเอง	๕๐,๐๐๐ (บาท)	๕๐,๐๐๐ (บาท)	๕๐,๐๐๐ (บาท)	๕๐,๐๐๐ (บาท)	๕๐,๐๐๐ (บาท)	เด็ก เยาวชนและประชา ชน มีความรู้เพิ่มขึ้นและ สามารถนำความรู้ไปใช้ ในชีวิตประจำวันได้	- ฝ่ายส่งเสริม การศึกษา สำนักปลัดฯ	
งานที่ฝึกอบรมอาชีพด้านต่าง ๆ (ไม่เด็ก มีความสนใจโดยเชิญวิทยากรผู้ชำนาญ)	เพื่อให้เด็กมีความรู้ด้านอาชีพ	เด็กนำความรู้ไปประกอบ อาชีพและพึ่งตนเองได้	๓๐,๐๐๐ (บาท)	๓๐,๐๐๐ (บาท)	๓๐,๐๐๐ (บาท)	๓๐,๐๐๐ (บาท)	เด็กและเยาวชนมีอาชีพที่มั่นคง และเยาวชน ปลูก ๓๓ หมู่บ้าน	- ฝ่ายส่งเสริม การศึกษา สำนักปลัดฯ		
สามารถเปิดโครงการเรียนนอกสถานที่ ทางการจัดให้มีการไปทัศนศึกษาออกสถาน อุปการะสถานการและความรู้ใหม่ๆ	เพื่อให้เด็กและเยาวชนเพิ่มประ สิทธิภาพใหม่	เด็กและเยาวชน ได้มีการ เรียนรู้และมีแนวคิดใหม่ๆ	๕๐,๐๐๐ (บาท)	๕๐,๐๐๐ (บาท)	๕๐,๐๐๐ (บาท)	๕๐,๐๐๐ (บาท)	เด็กและเยาวชนได้รับ ความรู้และ ประสบการณ์ใหม่	- ฝ่ายส่งเสริม การศึกษา สำนักปลัดฯ		
โครงการจัดกิจกรรมเพื่อพัฒนาเด็กเยาวชนเด็ก พิเศษ เด็กที่มีความบกพร่อง พิการ ทุพพลภาพ และ คนด้อยโอกาส โดยแบ่งเป็นสาขาย่อย (ตาม แผนงบประมาณกลุ่มเป้าหมายที่ได้จากการ จัด)	เด็กและเยาวชนกลุ่มพิเศษได้ รับการพัฒนาศักยภาพ ตามความสนใจส่วนตัวและ สนใจของพ่อแม่	เด็กและเยาวชน กลุ่ม พิเศษได้รับการพัฒนาตาม ความสนใจของตัวเอง	๒๐,๐๐๐ (บาท)	๒๐,๐๐๐ (บาท)	๒๐,๐๐๐ (บาท)	๒๐,๐๐๐ (บาท)	เด็กและเยาวชนกลุ่ม พิเศษได้รับการพัฒนา ตามความสนใจส่วนตัวและ สนใจของพ่อแม่	- ฝ่ายส่งเสริม การศึกษา สำนักปลัดฯ		

สตรีกักพัฒนาด้านคุณภาพชีวิต  
แผนงานการศึกษา

โครงการ	วัตถุประสงค์	เป้าหมาย (ผลลัพธ์ของโครงการ)	งบประมาณและที่ผ่านมา					ตัวชี้วัด (KPI)	ผลที่คาดว่าจะได้รับ	หน่วยงาน รับผิดชอบหลัก
			๒๕๖๖ (บาท)	๒๕๖๗ (บาท)	๒๕๖๘ (บาท)	๒๕๖๙ (บาท)	๒๕๗๐ (บาท)			
โครงการจัดการแข่งขันทักษะวิชาการ อัยราชูญ์พัฒนาศึกษาเด็กในเขต อำเภอเขาสวนมวก	<ul style="list-style-type: none"> <li>- เพื่อส่งเสริมสนับสนุนให้เด็กนักเรียนได้แสดงผลความสามารถในการวิชาการ ศิลปะ ดนตรี การแสดงออก</li> <li>- เพื่อส่งเสริมให้เด็กได้เรียนรู้และพัฒนาทักษะในด้านที่ตนเองชอบและถนัด</li> <li>- เพื่อส่งเสริมให้เด็กกล้าแสดงออกในทางที่ถูกต้องและเหมาะสม</li> <li>- เพื่อส่งเสริมให้เด็กเกิดความรักและสามัคคี</li> <li>- เพื่อเชื่อมความสัมพันธ์ระหว่างเครือข่ายอัยราชูญ์พัฒนาศึกษาอำเภอเขาสวนมวก</li> </ul>	เด็ก เยาวชนและประชาชน ได้เข้าร่วมเพื่อเพิ่มพูน ความรู้และความสนใจ ของตัวเอง	๕๐,๐๐๐ (งบเทศบาล)	๕๐,๐๐๐ (งบเทศบาล)	๕๐,๐๐๐ (งบเทศบาล)	๕๐,๐๐๐ (งบเทศบาล)	๕๐,๐๐๐ (งบเทศบาล)	จำนวนเด็ก นักเรียนของ ศูนย์พัฒนา เด็กเล็กใน เขตอำเภอ เขาสวนมวก  ที่ชนะในด้านที่ตนเอง ชอบและถนัด  - เด็กนักเรียนกล้า แสดงออกในทางที่ ถูกต้องและเหมาะสม  - เด็กนักเรียนเกิดความ รักและความสามัคคีต่อกัน  - ศูนย์พัฒนาเด็กเล็ก อำเภอเขาสวนมวก ได้รับความสัมพันธ์ที่ดี ต่อกัน	หน่วยงาน รับผิดชอบหลัก  - ฝ่ายส่งเสริม การศึกษา สำนักงานศึกษา อำเภอบึงสามพัน	

โครงการพัฒนาด้านคุณภาพชีวิต  
แผนงานการศึกษา

โครงการ	วัตถุประสงค์	เป้าหมาย (ผลผลิตของโครงการ)	งบประมาณและที่ผ่านมา					ตัวชี้วัด (KPI)	ผลที่คาดว่าจะได้รับ	หน่วยงาน รับผิดชอบหลัก
			๒๕๖๖ (บาท)	๒๕๖๗ (บาท)	๒๕๖๘ (บาท)	๒๕๖๙ (บาท)	๒๕๗๐ (บาท)			
การสนับสนุนค่าใช้จ่ายการบริหาร นักศึกษา										
-อุดหนุนค่าธรรมเนียมการเรียน การเสริม(นม)	เพื่อเป็นค่าใช้จ่ายอาหารเสริม (นม) ให้แก่นักเรียนโรงเรียน สังกัด สพฐ.และศูนย์พัฒนา เด็กเล้าในสังกัดองค์กร ปกครองส่วนท้องถิ่น	เด็กอนุบาล - ป.๖ ทุกคน ของโรงเรียนสังกัด สพฐ.๕ แห่ง โรงเรียนใน สังกัดเทศบาลฯ ศพด.ในสังกัดเทศบาลฯ	๒,๕๐๐,๐๐๐ (งบเทศบาล)	๒,๕๐๐,๐๐๐ (งบเทศบาล)	๒,๕๐๐,๐๐๐ (งบเทศบาล)	๒,๕๐๐,๐๐๐ (งบเทศบาล)	๒,๕๐๐,๐๐๐ (งบเทศบาล)	นักเรียน ร้อยละ ๑๐๐ ได้รับประทาน อาหารเสริม นม	ฝ่ายส่งเสริม การศึกษา สำนักปลัดฯ	
อุดหนุนค่าธรรมเนียมสัมป ทุนกลางวัน	เพื่อเป็นค่าอาหารกลางวัน ให้นักเรียนโรงเรียนสังกัด สพฐ. และศูนย์พัฒนาเด็กเล้า ในสังกัดองค์กรปกครองส่วน ท้องถิ่น	เด็กอนุบาล - ป.๖ ทุกคน ของโรงเรียนสังกัด สพฐ.๕ แห่ง โรงเรียนใน สังกัดเทศบาลฯ ศพด.ในสังกัดเทศบาลฯ	๕,๐๐๐,๐๐๐ (งบเทศบาล)	๕,๐๐๐,๐๐๐ (งบเทศบาล)	๕,๐๐๐,๐๐๐ (งบเทศบาล)	๕,๐๐๐,๐๐๐ (งบเทศบาล)	นักเรียน ร้อยละ ๑๐๐ ได้รับประทาน อาหาร- กลางวัน	เด็กนักเรียนได้รับ ประทานอาหาร	ฝ่ายส่งเสริม การศึกษา สำนักปลัดฯ	
อุดหนุนค่าธรรมเนียมสัมป ทุนการเรียนการสอนของ พัฒนาเด็กเล็ก (รายหัว)	เพื่อสนับสนุนการจัดการเรียน การสอนสำหรับนักเรียน พัฒนาเด็กเล็ก (รายหัว)	โรงเรียนในสังกัดเทศบาลฯ ศพด.ในสังกัดเทศบาลฯ	๕๒๕,๐๐๐ (งบเทศบาล)	๕๒๕,๐๐๐ (งบเทศบาล)	๕๒๕,๐๐๐ (งบเทศบาล)	๕๒๕,๐๐๐ (งบเทศบาล)	นักเรียน การสอบที่มี ประสิทธิภาพ มากขึ้น ร้อยละ ๘๐	ฝ่ายส่งเสริม การศึกษา สำนักปลัดฯ		

สสตรัการพัฒนด้านคุณภาพชีวิต  
แผนงานการศึกษา

โครงการ	วัตถุประสงค์	เป้าหมาย (ผลผลิตของโครงการ)	งบประมาณและที่ผ่านมา					ตัวชี้วัด (KPI)	ผลที่คาดว่าจะ จะได้รับ	หน่วยงาน รับผิดชอบหลัก
			๒๕๖๖ (บาท)	๒๕๖๗ (บาท)	๒๕๖๘ (บาท)	๒๕๖๙ (บาท)	๒๕๗๐ (บาท)			
จัดทุนสำหรับสนับสนุน จัดใช้ในการจัดการศึกษา รับศูนย์พัฒนาเด็กเล็ก (ศพด.) ท่าบ่อวังสี่ร้อย	เพื่อสนับสนุนหนังสือเรียน และลดภาระค่าใช้จ่ายของ ผู้ปกครองนักเรียนในเรื่อง หนังสือเรียน	โรงเรียนสังกัดเทศบาลฯ ศพด.ในสังกัดเทศบาลฯ	๕๐,๐๐๐ (งบบุคลากร)	๕๐,๐๐๐ (งบบุคลากร)	๕๐,๐๐๐ (งบบุคลากร)	๕๐,๐๐๐ (งบบุคลากร)	๕๐,๐๐๐ (งบบุคลากร)	นักเรียน ร้อยละ ๑๐๐ มีหนังสือ เรียนเพียงพอ	ฝ่ายส่งเสริม การศึกษา สำนักปลัดฯ ฝ่ายส่งเสริม การศึกษา สำนักปลัดฯ	
อุปกรณ์การเรียน	เพื่อสนับสนุนอุปกรณ์การเรียน และลดภาระค่าใช้จ่ายของ ผู้ปกครองนักเรียนในเรื่อง อุปกรณ์การเรียน	โรงเรียนสังกัดเทศบาลฯ ศพด.ในสังกัดเทศบาลฯ	๕๐,๐๐๐ (งบบุคลากร)	๕๐,๐๐๐ (งบบุคลากร)	๕๐,๐๐๐ (งบบุคลากร)	๕๐,๐๐๐ (งบบุคลากร)	นักเรียน ร้อยละ ๑๐๐ มีอุปกรณ์ การเรียน	เด็กนักเรียนมีอุปกรณ์ การเรียนเพียงพอ	ฝ่ายส่งเสริม การศึกษา สำนักปลัดฯ	
เครื่องแบบนักเรียน	- เพื่อสนับสนุนเครื่องแบบ นักเรียนและลดภาระ ค่าใช้จ่ายของผู้ปกครอง นักเรียนในเรื่องเครื่องแบบ นักเรียน	โรงเรียนสังกัดเทศบาลฯ ศพด.ในสังกัดเทศบาลฯ	๗๕,๐๐๐ (งบบุคลากร)	๗๕,๐๐๐ (งบบุคลากร)	๗๕,๐๐๐ (งบบุคลากร)	๗๕,๐๐๐ (งบบุคลากร)	นักเรียน ร้อยละ ๑๐๐ มีเครื่องแบบ นักเรียน	เด็กนักเรียนมีเครื่อง แบบใส่มาเรียน	ฝ่ายส่งเสริม การศึกษา สำนักปลัดฯ	
กิจกรรมพัฒนาผู้เรียน	-ห้องส่งเสริมให้นักเรียนได้ทำ กิจกรรมที่มีทักษะ วิชาการ	โรงเรียนสังกัดเทศบาลฯ ศพด.ในสังกัดเทศบาลฯ	๑๐๐,๐๐๐ (งบบุคลากร)	๑๐๐,๐๐๐ (งบบุคลากร)	๑๐๐,๐๐๐ (งบบุคลากร)	๑๐๐,๐๐๐ (งบบุคลากร)	เด็กนักเรียน มีทักษะความรู้ ความสามาถ เหมาะสมตามวัย มากขึ้น ร้อยละ๔๐	เด็กนักเรียนมีทักษะ ความรู้ความสามาถ เหมาะสมตามวัย	ฝ่ายส่งเสริม การศึกษา สำนักปลัดฯ	



โครงการพัฒนาด้านคุณภาพชีวิต  
แผนงานการศึกษา

โครงการ	วัตถุประสงค์	เป้าหมาย (ผลผลิตของโครงการ)	งบประมาณและที่ตามมา					ผลลัพธ์ที่ จะได้รับ	หน่วยงาน รับผิดชอบหลัก
			๒๕๖๖ (บาท)	๒๕๖๗ (บาท)	๒๕๖๘ (บาท)	๒๕๖๙ (บาท)	๒๕๗๐ (บาท)		
โครงการสนับสนุนปัจจัยพื้นฐานสำหรับ เรียนยากจน	-เพื่อช่วยเหลือค่าใช้จ่าย พื้นฐานสำหรับนักเรียนที่มี ฐานะยากจนไม่ได้รับ สิ่งของค่าของ คพ. ในสังกัดเทศบาลฯ	โรงเรียนสังกัดเทศบาลฯ ๓๓๓. ในสังกัดเทศบาลฯ	๔๐,๐๐๐ (งบเทศบาล)	๔๐,๐๐๐ (งบเทศบาล)	๔๐,๐๐๐ (งบเทศบาล)	๔๐,๐๐๐ (งบเทศบาล)	๒๕๗๐ (บาท)	นักเรียนที่มี ฐานะยากจน ได้รับการ สนับสนุนปัจจัย พื้นฐาน	ฝ่ายส่งเสริม การศึกษา สำนักปลัดฯ
โครงการสร้างภูมิคุ้มกันยาเสพติดเด็กและ วัยรุ่นนอกสถานศึกษา	ป้องกันยาเสพติดในกลุ่มเยาวชน นอกสถานศึกษาไม่เข้าไป เกี่ยวข้องกับแหล่งไปจาก ยาเสพติด ๒. เพื่อให้กลุ่มเยาวชนนอก สถานศึกษาได้มีส่วนร่วมใน การป้องกันและแก้ไขปัญหา ยาเสพติดตามสถานที่เป็นอยู่ ๓. เพื่อสร้างกระแสสังคมให้ เกิดความตระหนักรู้และ สามารถตระดับปัญหาการ แพร่ระบาดยาเสพติด ในระยะยาว	เด็กและเยาวชนช่วงอายุ ๖ - ๒๕ ปีที่ไม่ได้ กำลังเรียนอยู่ใน สถานศึกษา	๑๐,๐๐๐ (งบเทศบาล)	๑๐,๐๐๐ (งบเทศบาล)	๑๐,๐๐๐ (งบเทศบาล)	๑๐,๐๐๐ (งบเทศบาล)	นักเรียนที่มี กลุ่มเยาวชน นอกสถาน ศึกษามีภูมิคุ้มกันและ ศึกษาร้อยละ ห้าถึงยี่สิบติด ๖๐ มีภูมิ- คุ้มกันและ ทางไกลจาก ยาเสพติด	ฝ่ายส่งเสริม การศึกษา สำนักปลัดฯ	

ผลการพัฒนาด้านคุณภาพชีวิต  
ของงานการศึกษา

โครงการ	วัตถุประสงค์	เป้าหมาย (ผลผลิตโครงการ)	งบประมาณและที่ผ่านมา						ตัวชี้วัด (KPI)	ผลที่คาดว่าจะ จะได้รับ	หน่วยงาน รับผิดชอบหลัก
			๒๕๖๖ (บาท)	๒๕๖๗ (บาท)	๒๕๖๘ (บาท)	๒๕๖๙ (บาท)	๒๕๗๐ (บาท)	๒๕๗๑ (บาท)			
โครงการจัดทำศูนย์การเรียนรู้เฉลิมพระ มรติสถานศึกษาในสังกัด	- เพื่อให้เด็กมีศูนย์การเรียนรู้ เพิ่มขึ้นจากห้องเรียน	ศูนย์การเรียนรู้สำหรับ นักเรียน จำนวน ๑ แห่ง	๒๐๐,๐๐๐ (งบบุคลากร)	๒๐๐,๐๐๐ (งบบุคลากร)	๒๐๐,๐๐๐ (งบบุคลากร)	๒๐๐,๐๐๐ (งบบุคลากร)	๒๐๐,๐๐๐ (งบบุคลากร)	๒๐๐,๐๐๐ (งบบุคลากร)	นักเรียน ร้อยละ ๑๐๐ มีแหล่งเรียนรู้	เด็กนักเรียนมีความรู้ และเพิ่มทักษะการคิด สร้างสรรค์	ฝ่ายส่งเสริม การศึกษา สำนักปลัดฯ
โครงการศูนย์การเรียนรู้ด้านการ เชื่อมโยงสถานศึกษาในสังกัด	๑. เพื่อจัดตั้งศูนย์การเรียนรู้ ด้านการท่องเที่ยวในสถาน ศึกษา ๒. เพื่อจัดกิจกรรมและ หลักสูตรการท่องเที่ยว ให้กับนักเรียน	บุคลากรทางการศึกษา และนักเรียนในสถาน ศึกษาในสังกัด	๕๐,๐๐๐ (งบบุคลากร)	๕๐,๐๐๐ (งบบุคลากร)	๕๐,๐๐๐ (งบบุคลากร)	๕๐,๐๐๐ (งบบุคลากร)	๕๐,๐๐๐ (งบบุคลากร)	นักเรียนมี ความรู้เกี่ยวกับ การท่องเที่ยวของจังหวัด ในท้องถิ่น มากขึ้น ร้อยละ ๘๐	บุคลากรมีความ เชี่ยวชาญบริการ การท่องเที่ยวในขนาด ท้องถิ่น	ฝ่ายส่งเสริม การศึกษา สำนักปลัดฯ	
การขยายงานเครือข่ายพัฒนาชุมชน	๑. เพื่อสนับสนุนให้เด็กเยาวชน ได้มีโอกาสทำกิจกรรมร่วมกับ สังคม ๒. เพื่อสร้างจิตสำนึกให้เด็ก และเยาวชนได้ตระหนักถึง คุณค่าของความรู้มีจิตอาสา ต่อชุมชนอย่างแท้จริง	เด็กและเยาวชนช่วงอายุ ๖ - ๒๕ ปี	๓๐๐,๐๐๐ (งบบุคลากร)	๓๐๐,๐๐๐ (งบบุคลากร)	๓๐๐,๐๐๐ (งบบุคลากร)	๓๐๐,๐๐๐ (งบบุคลากร)	๓๐๐,๐๐๐ (งบบุคลากร)	เด็กและ เยาวชน ร้อยละ ๖๐ เกิดจิตสำนึก ตระหนักถึง คุณค่าของสังคม	เด็กและเยาวชน ได้ร่วมกันทำกิจกรรม ให้กับสังคม และตระ หนักถึงคุณค่าของความ มีจิตอาสาต่อสังคม	ฝ่ายส่งเสริม การศึกษา สำนักปลัดฯ	
รวมวิทยาดนศาสตร์เพื่อการเรียนรู้ พัฒนาเด็กพิเศษตำบล บึงกาฬ	- เพื่อส่งเสริมให้เด็กได้ เรียนรู้และได้ทดลอง วิทยาดนศาสตร์	- เด็กที่มีความรู้ และได้รับการทดลอง วิทยาดนศาสตร์	๓๐,๐๐๐ (งบบุคลากร)	๓๐,๐๐๐ (งบบุคลากร)	๓๐,๐๐๐ (งบบุคลากร)	๓๐,๐๐๐ (งบบุคลากร)	๓๐,๐๐๐ (งบบุคลากร)	เด็กมีความรู้ และได้ลงมือ ปฏิบัติ วิทยาดนศาสตร์	- เด็กมีความรู้และ ได้มีปฏิบัติการทดลอง วิทยาดนศาสตร์	ฝ่ายส่งเสริม การศึกษา สำนักปลัดฯ	

กลยุทธ์การพัฒนาด้านคุณภาพชีวิต  
แผนงานการศึกษา

โครงการ	วัตถุประสงค์	เป้าหมาย (ผลผลิตของโครงการ)	งบประมาณและที่ผ่านมา				ตัวชี้วัด (KPI)	ผลที่คาดว่าจะได้รับ	หน่วยงาน รับผิดชอบหลัก
			๒๕๖๖ (บาท)	๒๕๖๗ (บาท)	๒๕๖๘ (บาท)	๒๕๖๙ (บาท)			
โครงการฝึกอบรมวิจัยและผลิตสื่อ กิจกรรมการศึกษาปฐมวัย	เพื่อส่งเสริมให้บุคลากรทางการศึกษาได้รับโอกาสฝึกอบรม การจัดทำวิจัยและผลิตสื่อ นวัตกรรมการศึกษาปฐมวัย	บุคลากรทางการศึกษา ศทต.ท.ท.เขาสวนกวาง	๕๐,๐๐๐ (งบบุคลากร)	๕๐,๐๐๐ (งบบุคลากร)	๕๐,๐๐๐ (งบบุคลากร)	๕๐,๐๐๐ (งบบุคลากร)	ต้นแบบเด็ก และเยาวชน ๑๑ หมู่บ้าน ในชีวิตประจำวันได้	- ฝ่ายส่งเสริม การศึกษา สำนักปลัดฯ	
โครงการฝึกอบรมการจัดทำหลักสูตร นศึกษาและประกันคุณภาพภายใน	เพื่อส่งเสริมให้บุคลากรทางการศึกษาได้รับโอกาสฝึกอบรม การจัดทำหลักสูตรและมี ความรู้เกี่ยวกับประกัน คุณภาพภายใน	บุคลากรทางการศึกษา ศทต.ท.ท. เขาสวนกวาง	๕๐,๐๐๐ (งบบุคลากร)	๕๐,๐๐๐ (งบบุคลากร)	๕๐,๐๐๐ (งบบุคลากร)	๕๐,๐๐๐ (งบบุคลากร)	ครูและ บุคลากรทางการศึกษา ๒๕ คน	- ฝ่ายส่งเสริม การศึกษา สำนักปลัดฯ	
๕๐ โครงการ	-	-	๓๔,๓๑๕,๐๐๐	๓๔,๕๓๐,๐๐๐	๓๔,๕๓๐,๐๐๐	๓๔,๕๓๐,๐๐๐	-	-	

เอกสารพัฒนาด้านคุณภาพชีวิต  
แผนงานสาธารณสุข

โครงการ	วัตถุประสงค์	เป้าหมาย (ผลผลิตของโครงการ)	งบประมาณและที่ผ่านมา					ตัวชี้วัด (KPI)	ผลที่คาดว่าจะได้รับ	หน่วยงาน รับผิดชอบหลัก							
			๒๕๖๖ (บาท)	๒๕๖๗ (บาท)	๒๕๖๘ (บาท)	๒๕๖๙ (บาท)	๒๕๗๐ (บาท)										
สนับสนุนป้องกันโรคไข้เลือดออก	เพื่อควบคุมและป้องกัน ไข้เลือดออกและโรคที่ เกิดจากยุง	ชุมชน ๓๓ หมู่บ้าน โรงเรียน ๙ แห่ง วัด ๑๑ แห่ง	๕๐,๐๐๐ (งบบุคลากร)	๕๐,๐๐๐ (งบบุคลากร)	๕๐,๐๐๐ (งบบุคลากร)	๕๐,๐๐๐ (งบบุคลากร)	๕๐,๐๐๐ (งบบุคลากร)	๒๕๖๐ (บาท)	๒๕๖๑ (บาท)	๒๕๖๒ (บาท)	๒๕๖๓ (บาท)	๒๕๖๔ (บาท)	๒๕๖๕ (บาท)	๒๕๖๖ (บาท)	๓๓ หมู่บ้าน โรงเรียน ๙ แห่ง วัด ๑๑ แห่ง	ประชาชน/นักเรียน ได้รับการดูแลและ ป้องกันจากการเกิดโรค ไข้เลือดออกและโรคที่ เกิดจากยุง	กองสาธารณสุขฯ
ลดขนาดตามหลักสุขาภิบาล	- เพื่อสิ่งแวดล้อมให้สะอาด ตามหลักสุขาภิบาล  - เพื่อป้องกันโรคอุจจาระ ร่วงรุนแรงที่เกิดจาก อาหารและน้ำ	๑๑ ครั้ง	๕๐,๐๐๐ (งบบุคลากร)	๕๐,๐๐๐ (งบบุคลากร)	๕๐,๐๐๐ (งบบุคลากร)	๕๐,๐๐๐ (งบบุคลากร)	๕๐,๐๐๐ (งบบุคลากร)	๕๐,๐๐๐ (งบบุคลากร)	๕๐,๐๐๐ (งบบุคลากร)	๕๐,๐๐๐ (งบบุคลากร)	๕๐,๐๐๐ (งบบุคลากร)	๕๐,๐๐๐ (งบบุคลากร)	๕๐,๐๐๐ (งบบุคลากร)	๑๒ ครั้ง	-ลดขนาดของแหล่งให้ อาหารปลอดภัยจาก เชื้อโรค  -ป้องกันการเกิดโรค ที่เกิดจากสัตว์ที่เป็น พาหะนำโรค	กองสาธารณสุขฯ	
โครงการรณรงค์แยกกำจัดขยะในสถานศึกษา	เพื่อรณรงค์และกำจัดขยะ ในสถานศึกษา	อบรมรณรงค์ประชาสัมพันธ์และจัดทำ โครงการกำจัดขยะ จำนวน ๒ ครั้ง	๓๐,๐๐๐ (งบบุคลากร)	๓๐,๐๐๐ (งบบุคลากร)	๓๐,๐๐๐ (งบบุคลากร)	๓๐,๐๐๐ (งบบุคลากร)	๓๐,๐๐๐ (งบบุคลากร)	๓๐,๐๐๐ (งบบุคลากร)	๓๐,๐๐๐ (งบบุคลากร)	๓๐,๐๐๐ (งบบุคลากร)	๓๐,๐๐๐ (งบบุคลากร)	๓๐,๐๐๐ (งบบุคลากร)	๓๐,๐๐๐ (งบบุคลากร)	๒ ครั้ง	ประชาชนได้รู้วิธี ป้องกันโรคที่เกิดจาก ขยะ	กองสาธารณสุขฯ	
การอบรมให้ความรู้เกี่ยวกับโรคเอดส์ ในชุมชนโรงเรียน	เพื่อเผยแพร่ความรู้เกี่ยวกับ กับโรคเอดส์ให้ประชาชน/ นักเรียน ได้รู้วิธีป้องกัน	อบรมให้ความรู้แก่ประ ชาชนที่นับเรียน จำนวน ๓ ครั้ง	๓๐,๐๐๐ (งบบุคลากร)	๓๐,๐๐๐ (งบบุคลากร)	๓๐,๐๐๐ (งบบุคลากร)	๓๐,๐๐๐ (งบบุคลากร)	๓๐,๐๐๐ (งบบุคลากร)	๓๐,๐๐๐ (งบบุคลากร)	๓๐,๐๐๐ (งบบุคลากร)	๓๐,๐๐๐ (งบบุคลากร)	๓๐,๐๐๐ (งบบุคลากร)	๓๐,๐๐๐ (งบบุคลากร)	๓๐,๐๐๐ (งบบุคลากร)	๓ ครั้ง	ประชาชนนักเรียน มี ความรู้ความเข้าใจใน การป้องกันโรคเอดส์ การควบคุมป้องกัน บริการควบคุมป้องกัน โรคติดต่อผู้รับ	กองสาธารณสุขฯ	
รณรงค์ป้องกันและกำจัดโรคพิษสุนัขบ้า	เพื่อป้องกันโรคพิษสุนัข บ้าในชุมชนและแนว	๓๓ หมู่บ้าน	๕๐,๐๐๐ (งบบุคลากร)	๕๐,๐๐๐ (งบบุคลากร)	๕๐,๐๐๐ (งบบุคลากร)	๕๐,๐๐๐ (งบบุคลากร)	๕๐,๐๐๐ (งบบุคลากร)	๕๐,๐๐๐ (งบบุคลากร)	๕๐,๐๐๐ (งบบุคลากร)	๕๐,๐๐๐ (งบบุคลากร)	๕๐,๐๐๐ (งบบุคลากร)	๕๐,๐๐๐ (งบบุคลากร)	๕๐,๐๐๐ (งบบุคลากร)	๑๓ หมู่บ้าน	ประชาชนได้รู้วิธีการ บริการควบคุมป้องกัน โรคติดต่อผู้รับ	กองสาธารณสุขฯ	
รณรงค์ผู้มีความเสี่ยงและกรณี ที่เกี่วข้องและและสัตว์	เพื่อป้องกันโรคติดต่อ ที่เกิดจากแมลงและสัตว์	๑ ครั้ง	๕๐,๐๐๐ (งบบุคลากร)	๕๐,๐๐๐ (งบบุคลากร)	๕๐,๐๐๐ (งบบุคลากร)	๕๐,๐๐๐ (งบบุคลากร)	๕๐,๐๐๐ (งบบุคลากร)	๕๐,๐๐๐ (งบบุคลากร)	๕๐,๐๐๐ (งบบุคลากร)	๕๐,๐๐๐ (งบบุคลากร)	๕๐,๐๐๐ (งบบุคลากร)	๕๐,๐๐๐ (งบบุคลากร)	๕๐,๐๐๐ (งบบุคลากร)	๑ ครั้ง	โรคติดต่อจากแมลงและ สัตว์	กองสาธารณสุขฯ	

ยุทธศาสตร์การพัฒนาด้านคุณภาพชีวิต  
๓.๔ แผนงานสาธารณสุข

ที่	โครงการ	วัตถุประสงค์	เป้าหมาย (ผลผลิตของโครงการ)	งบประมาณและที่มา					ตัวชี้วัด (KPI)	ผลที่คาดว่าจะได้รับ	หน่วยงาน รับผิดชอบ
				๒๕๖๖ (บาท)	๒๕๖๗ (บาท)	๒๕๖๘ (บาท)	๒๕๖๙ (บาท)	๒๕๗๐ (บาท)			
๗	โครงการพัฒนาศักยภาพกรมการหมู่บ้าน/ชุมชน อสม. กลุ่มแม่บ้าน, เด็ก, เยาวชน ในการส่งเสริมสุขภาพประชาชนในเขตเทศบาล	-เพื่อส่งเสริมให้ประชาชนมีสุขภาพที่ดี -เพื่อพัฒนาสุขภาพคนในชุมชน ในการปฏิบัติงานเพื่อส่งเสริมสุขภาพประชาชนในเขตพื้นที่	๑๐๐ คน	๖๐,๐๐๐ (งบเทศบาล)	๖๐,๐๐๐ (งบเทศบาล)	๖๐,๐๐๐ (งบเทศบาล)	๖๐,๐๐๐ (งบเทศบาล)	๖๐,๐๐๐ (งบเทศบาล)	๓๓ หมู่บ้าน	ประชาชนมีสุขภาพแข็งแรงและมีสภาพจิตใจที่ดีขึ้น	กองสาธารณสุขและป้องกันโรค
๘	โครงการอบรมและส่งเสริมพัฒนาคุณภาพผู้ประกอบการในร้านสุรารับยาอาหารตามหลักวิชาการ	เพื่อให้ผู้ประกอบการค้าจำหน่ายอาหาร มีความรู้ความเข้าใจ ปฏิบัติถูกต้องตามหลักวิชาการ	๒ ครั้ง	๖๐,๐๐๐ (งบเทศบาล)	๖๐,๐๐๐ (งบเทศบาล)	๖๐,๐๐๐ (งบเทศบาล)	๖๐,๐๐๐ (งบเทศบาล)	๖๐,๐๐๐ (งบเทศบาล)	๒ ครั้ง	ผู้ประกอบการมีคุณภาพอาหารที่สะอาด ถูกสุขอนามัย	กองสาธารณสุขและป้องกันโรค
๙	อุดหนุนโครงการรณรงค์ป้องกันและกำจัดโรคพิษสุนัขบ้าในเขตเทศบาล	ดำเนินการรณรงค์กำจัดสุนัขจรจัด	อุดหนุนให้สำนักงานปศุสัตว์อำเภอเทศบาล	๕๐,๐๐๐ (งบเทศบาล)	๕๐,๐๐๐ (งบเทศบาล)	๕๐,๐๐๐ (งบเทศบาล)	๕๐,๐๐๐ (งบเทศบาล)	๕๐,๐๐๐ (งบเทศบาล)	๓ ครั้ง	ประชาชนได้รับการบริการควบคุมป้องกันโรคพิษสุนัขบ้า	กองสาธารณสุขและป้องกันโรค
๑๐	อุดหนุนสำหรับพัฒนากระบวนการสาธารณสุขชุมชน	เพื่อพัฒนาคุณภาพของสมาชิก อสม. ในเขตเทศบาล ในการดูแลสุขภาพประชาชนในชุมชน	๓๓ หมู่บ้าน	๓๗,๕๐๐ (งบเทศบาล)	๓๗,๕๐๐ (งบเทศบาล)	๓๗,๕๐๐ (งบเทศบาล)	๓๗,๕๐๐ (งบเทศบาล)	๓๗,๕๐๐ (งบเทศบาล)	๓ ครั้ง	-อสม.มีคุณภาพในการดูแลสุขภาพประชาชนในชุมชนได้อย่างมีประสิทธิภาพ -ประชาชนในชุมชนได้รับการดูแลอย่างใกล้ชิด	กองสาธารณสุขและป้องกันโรค
๑๑	อุดหนุนสนับสนุนกลุ่มสตรีพัฒนาสุขภาพแม่มีสุขภาพแข็งแรง	เพื่อพัฒนาด้านสุขภาพแม่ของประชาชน	๑๐๐ คน	๒๕๐,๐๐๐ (งบเทศบาล)	๒๕๐,๐๐๐ (งบเทศบาล)	๒๕๐,๐๐๐ (งบเทศบาล)	๒๕๐,๐๐๐ (งบเทศบาล)	๒๕๐,๐๐๐ (งบเทศบาล)	๑ ครั้ง	ประชาชนมีสุขภาพที่ดี	กองสาธารณสุขและป้องกันโรค

ยุทธศาสตร์การพัฒนาตำบลคุณภาพชีวิต  
๓.๔ แผนงานสาธารณสุข

ที่	โครงการ	วัตถุประสงค์	เป้าหมาย (ผลผลิตโครงการ)	งบประมาณและชิ้นงาน					ตัวชี้วัด (KPI)	ผลที่คาดหวัง จะได้รับ	หน่วยงาน รับผิดชอบ
				๑๕๖๖ (บาท)	๑๕๖๗ (บาท)	๑๕๖๘ (บาท)	๑๕๖๙ (บาท)	๑๕๗๐ (บาท)			
๑๒	โครงการป้องกันและแก้ไขสุขภาพ ที่ตระกอกขุยหินแควในช่วง และฤดูกรรไกรฝั่งประมง	เพื่อใช้เส้นทางในการ แก้ไขสุขภาพที่ตระกอก ขุยหินแคว	๕ ไร่ขุยหิน	๓๐,๐๐๐ (งบเทศบาล)	๓๐,๐๐๐ (งบเทศบาล)	๓๐,๐๐๐ (งบเทศบาล)	๓๐,๐๐๐ (งบเทศบาล)	๓๐,๐๐๐ (งบเทศบาล)	๕ ไร่ขุยหิน (งบเทศบาล)	๕ ไร่ขุยหิน เพื่อการป้องกัน การตั้งครรภ์ก่อน มีอันสมควรถัด	กษ สาธารณสุข ตำบล
๑๓	โครงการสกัดโรคไตคนเฒ่าจาก โรคพิษสุนัขบ้า ตามพระปณิธาน ศ.ศ. สมเด็จพระเจ้าอยู่หัวมหาวชิราลง คุณพระมหาสิริสังข์ อัครราชกุมารี กรมพระศรีสวางควัฒน วรขัตติยราชนารี	เพื่อสำรวจข้อมูลจำนวนสัตว์ และขึ้นทะเบียนสุนัขและแมว เพื่อใช้สกัดโรคไตและ คนเฒ่าผดขี้ จากพิษสุนัขบ้า	๓๓ หมู่บ้าน ๓๓ ครัว	๖,๕๘๕ (งบเทศบาล)	๖,๕๘๕ (งบเทศบาล)	๖,๕๘๕ (งบเทศบาล)	๖,๕๘๕ (งบเทศบาล)	๖,๕๘๕ (งบเทศบาล)	๓๓ หมู่บ้าน ๓๓ ครัว	ประชาชนมีความ ปลอดภัยจาก โรคพิษสุนัขบ้า อย่างทั่วถึง	กษ สาธารณสุข ตำบล
๑๔	โครงการสกัดโรค คนเฒ่าผด จากโรคพิษสุนัขบ้า ตามพระปณิธาน ศ.ศ. สมเด็จพระเจ้าอยู่หัวมหาวชิราลง เจ้าฟ้า จุฬาภรณวลัยลักษณ์ อัครราชกุมารี กรมพระศรีสวางควัฒน วรขัตติยราชนารี	เพื่อให้สกัดโรคไตและ คนเฒ่าผดขี้ จากพิษสุนัขบ้า	๑๓ หมู่บ้าน ๓๓ ครัว	๖,๕๘๐ (งบเทศบาล)	๖,๕๘๐ (งบเทศบาล)	๖,๕๘๐ (งบเทศบาล)	๖,๕๘๐ (งบเทศบาล)	๖,๕๘๐ (งบเทศบาล)	๑๓ หมู่บ้าน ๓๓ ครัว	ประชาชนมีความ ปลอดภัยจาก โรคพิษสุนัขบ้า อย่างทั่วถึง	กษ สาธารณสุข ตำบล
๑๕	โครงการดำเนินการป้องกันและแก้ไข ปัญหาโรคตาขาวในเด็กชาย-หญิง และวัยรุ่น	เพื่อให้ ทดเสถียรภาพได้ ดำเนินการป้องกันและแก้ไข ปัญหาโรคตาขาวในเด็ก ในร้านค้า โรงเรียน ชุมชน ประชาชนทุกกลุ่มวัย โดยมี ความรู้เรื่องโรคตาขาว ไอโอดีน การแก้ไขลด กินอาหารเสริมไอโอดีน	ร้านค้า, โรงเรียน, ชุมชน ทุกหมู่บ้าน จำนวน ๑๓ หมู่บ้าน	๕๐,๐๐๐ (งบเทศบาล)	๕๐,๐๐๐ (งบเทศบาล)	๕๐,๐๐๐ (งบเทศบาล)	๕๐,๐๐๐ (งบเทศบาล)	๕๐,๐๐๐ (งบเทศบาล)	ร้านค้า, บ้าน, โรงเรียน, ประชาชน ๑๓ หมู่บ้าน ไอโอดีน	มี - มีร้านค้าที่มีการ จำหน่ายเสริมไอโอดีน - มีหมู่บ้านไอโอดีน - ประชาชนสามารถ เลือกรับไอโอดีนต่อแพทย์ เสริมไอโอดีนมาบริโภค ในครัวเรือนเพิ่มมากขึ้น - นักเรียนมีความรู้เรื่อง โรคตาขาวไอโอดีน	กษ สาธารณสุข ตำบล

ยุทธศาสตร์การพัฒนาด้านสุขภาพชีวิต

๓.๔ แผนงานสาธารณสุข

ที่	โครงการ	วัตถุประสงค์	เป้าหมาย (ผลผลิตของโครงการ)	งบประมาณและปริมาณ					ตัวชี้วัด (KPI)	ผลที่คาดว่าจะได้รับ	หน่วยงานรับผิดชอบ
				๒๕๖๖ (บาท)	๒๕๖๗ (บาท)	๒๕๖๘ (บาท)	๒๕๖๙ (บาท)	๒๕๗๐ (บาท)			
๑๖	อุดหนุนโครงการพระราชดำรินวัตกรรมด้านสาธารณสุข	เพื่อให้ชุมชนได้น้อมนำโครงการในพระราชดำรินวัตกรรมด้านสาธารณสุขมาพัฒนาชุมชนของตัวเองอย่างป็นรูปธรรม	๑๓ หมู่บ้าน	๒๖๐,๐๐๐ (งบเทศบาล)	๒๖๐,๐๐๐ (งบเทศบาล)	๒๖๐,๐๐๐ (งบเทศบาล)	๒๖๐,๐๐๐ (งบเทศบาล)	๒๖๐,๐๐๐ (งบเทศบาล)	๑๓ หมู่บ้าน	ประชาชนได้นำโครงการนวัตกรรมด้านสุขภาพมาพัฒนาสุขภาพได้	กองสาธารณสุข
รวม	๑๖ โครงการ	-	-	๑,๒๕๙,๙๓๕	๑,๒๕๙,๙๓๕	๑,๒๕๙,๙๓๕	๑,๒๕๙,๙๓๕	๑,๒๕๙,๙๓๕	-	-	-

ยุทธศาสตร์การพัฒนาด้านคุณภาพชีวิต

๓.๕ แผนงานสังคมสงเคราะห์

ที่	โครงการ	วัตถุประสงค์	เป้าหมาย (ผลผลิตของโครงการ)	งบประมาณและที่ผ่านมา						ตัวชี้วัด (KPI)	ผลที่คาดว่าจะได้รับ	หน่วยงานรับผิดชอบ
				๒๕๖๖ (บาท)	๒๕๖๗ (บาท)	๒๕๖๘ (บาท)	๒๕๖๙ (บาท)	๒๕๖๙ (บาท)	๒๕๖๙ (บาท)			
๑	โครงการจัดซื้อเครื่องปั่นกินนวด	เพื่อเป็นการบรรเทาความเดือดร้อนของประชาชนผู้ยากจน	๕๐๐ คน	๓๐๐,๐๐๐ (งบเทศบาล)	๓๐๐,๐๐๐ (งบเทศบาล)	๓๐๐,๐๐๐ (งบเทศบาล)	๓๐๐,๐๐๐ (งบเทศบาล)	๓๐๐,๐๐๐ (งบเทศบาล)	๓๐๐,๐๐๐ (งบเทศบาล)	๑ ครั้ง	ประชาชนได้รับการดูแลและบรรเทาความเดือดร้อน	สำนักงาน
๒	โครงการก่อสร้างถังอาบน้ำความสะอาดสำหรับคนพิการผู้สูงอายุ (ทางลาด, ห้องน้ำ, ป้ายสัญลักษณ์, ที่จอดรถ, บริการรถเข็น, ฯ เพื่อใช้งานเทศบาล	เพื่อสร้างสิ่งอำนวยความสะดวกให้กับคนพิการ ผู้สูงอายุ ให้เข้าถึงการช่วยเหลือจากเทศบาล	คนพิการ ผู้สูงอายุ ที่มาใช้บริการในเขตเทศบาล	๓๐๐,๐๐๐ (งบเทศบาล)	๓๐๐,๐๐๐ (งบเทศบาล)	๓๐๐,๐๐๐ (งบเทศบาล)	๓๐๐,๐๐๐ (งบเทศบาล)	๓๐๐,๐๐๐ (งบเทศบาล)	๓๐๐,๐๐๐ (งบเทศบาล)	๑ แห่ง	คนพิการ ผู้สูงอายุ ได้รับการเอาใจใส่สิ่งอำนวยความสะดวก (ทางลาด, ห้องน้ำ, ป้ายสัญลักษณ์, ที่จอดรถ บริการรถเข็น ฯ )	สำนักงาน
๓	โครงการส่งเสริมจัดตั้งศูนย์บริการคนพิการ และพัฒนาคุณภาพชีวิตคนพิการในเขตเทศบาลตำบลเขตรวมวง	เพื่อส่งเสริมด้านสุขภาพสิ่งอำนวยความสะดวกและให้ความรู้ด้านการประกอบอาชีพสำหรับคนพิการในเขตเทศบาลตำบลเขตรวมวง	คนพิการทั้ง ๓๓ หมู่บ้านในเขตเทศบาลตำบลเขตรวมวง	๕๐,๐๐๐ (งบเทศบาล)	๕๐,๐๐๐ (งบเทศบาล)	๕๐,๐๐๐ (งบเทศบาล)	๕๐,๐๐๐ (งบเทศบาล)	๕๐,๐๐๐ (งบเทศบาล)	๕๐,๐๐๐ (งบเทศบาล)	๓ แห่ง	คนพิการได้รับการดูแลเอาใจใส่ช่วยเหลือด้านสุขภาพ มีสิ่งอำนวยความสะดวกเมื่อชีพเหมาะสม มีรายได้ช่วยเหลือครอบครัว	สำนักงาน
รวม	๓ โครงการ			๕๕๐,๐๐๐	๕๕๐,๐๐๐	๕๕๐,๐๐๐	๕๕๐,๐๐๐	๕๕๐,๐๐๐	๕๕๐,๐๐๐	-		



ข้อมูลผลการพัฒนาด้านคุณภาพชีวิต

๓.๖ แผนงานคณะและชุมชน

ที่	โครงการ	วัตถุประสงค์	เป้าหมาย (ผลผลิตของโครงการ)	งบประมาณและที่ผ่านมา						ตัวชี้วัด (KPI)	ผลที่คาดว่าจะได้รับ	หน่วยงาน รับผิดชอบ
				๒๕๖๖ (บาท)	๒๕๖๗ (บาท)	๒๕๖๘ (บาท)	๒๕๖๙ (บาท)	๒๕๖๙ (บาท)	๒๕๗๐ (บาท)			
๑	จัดซื้อยางอะลูมิเนียม	เพื่อให้ประชาชนมีความแข็งแรงและสุขภาพดีในทุกๆ ปีการใช้ถนน	๑๐ จุด	๑๐๐,๐๐๐ (งบประมาณ)	๑๐๐,๐๐๐ (งบประมาณ)	๑๐๐,๐๐๐ (งบประมาณ)	๑๐๐,๐๐๐ (งบประมาณ)	๑๐๐,๐๐๐ (งบประมาณ)	๑๐๐,๐๐๐ (งบประมาณ)	๑๐ จุด	ประชาชนมีความปลอดภัยในการใช้รถใช้ถนน	กองช่าง
๒	จัดซื้อกระเบื้องปูพื้น	เพื่อให้ประชาชนมีความแข็งแรงและสุขภาพดีในทุกๆ ปีการใช้ถนน	๑๐ จุด	๑๐๐,๐๐๐ (งบประมาณ)	๑๐๐,๐๐๐ (งบประมาณ)	๑๐๐,๐๐๐ (งบประมาณ)	๑๐๐,๐๐๐ (งบประมาณ)	๑๐๐,๐๐๐ (งบประมาณ)	๑๐๐,๐๐๐ (งบประมาณ)	๑๐ จุด	ประชาชนมีความปลอดภัยในการใช้รถใช้ถนน	กองช่าง
รวม	๒ โครงการ	-	-	๒๐๐,๐๐๐	๒๐๐,๐๐๐	๒๐๐,๐๐๐	๒๐๐,๐๐๐	๒๐๐,๐๐๐	๒๐๐,๐๐๐	-	-	-

ยุทธศาสตร์การพัฒนาตำบลคุณภาพชีวิต

๓.๗ แผนงานสร้างความเข้มแข็งของชุมชน

ที่	โครงการ	วัตถุประสงค์	เป้าหมาย (ผลผลิตของโครงการ)	งบประมาณและชิ้นงาน					ตัวชี้วัด (KPI)	ผลที่คาดว่าจะได้รับ	หน่วยงานรับผิดชอบ
				๒๕๖๖ (บาท)	๒๕๖๗ (บาท)	๒๕๖๘ (บาท)	๒๕๖๙ (บาท)	๒๕๗๐ (บาท)			
๑	โครงการฟื้นฟูสภาพกลุ่มสตรีโฉงธรรม	เพื่อพัฒนาศักยภาพกลุ่มสตรีให้มีความรู้ความเข้าใจในบทบาทหน้าที่และเป็นการพัฒนาด้านจิตใจ	กลุ่มสตรีในเขตเทศบาล	๒๐,๐๐๐ (งบประมาณ)	๒๐,๐๐๐ (งบประมาณ)	๒๐,๐๐๐ (งบประมาณ)	๒๐,๐๐๐ (งบประมาณ)	๒๐,๐๐๐ (งบเทศบาล)	๓ ครั้ง	กลุ่มสตรีในเขตเทศบาลฯ ได้รับความรู้และสามารถปฏิบัติตนในการอยู่ในศีล และน้อมนำใจถึง	สำนักงานปศุสัตว์
๒	โครงการพัฒนากลุ่มสตรี คุณภาพชีวิต ผู้สูงอายุ ผู้พิการ และผู้ด้อยโอกาส	เพื่อส่งเสริม พัฒนาศักยภาพ ผู้สูงอายุ ผู้พิการ และผู้ด้อยโอกาส	๑๓ หมู่บ้าน	๕๐,๐๐๐ (งบประมาณ)	๕๐,๐๐๐ (งบประมาณ)	๕๐,๐๐๐ (งบประมาณ)	๕๐,๐๐๐ (งบประมาณ)	๕๐,๐๐๐ (งบประมาณ)	๑๓ หมู่บ้าน	ผู้สูงอายุ ผู้พิการ และผู้ด้อยโอกาส มีคุณภาพชีวิตดีขึ้น	สำนักงานปศุสัตว์
๓	โครงการดูแลผู้สูงอายุระยะยาว(โชน)	เพื่อสนับสนุนการดูแลผู้สูงอายุในระยะยาว	ประชาชนในเขตเทศบาลตำบลเขาสวนกวาง	-	๑๐๐,๐๐๐ (งบประมาณ)	-	-	-	๑ ครั้ง	มีต้นแบบการดูแลผู้สูงอายุที่มีประสิทธิภาพและเหมาะสมกับผู้สูงอายุและครอบครัว	สำนักงานปศุสัตว์
๔	โครงการพัฒนาคุณภาพชีวิตและฝึกอบรมผู้สูงอายุ ผู้พิการ ผู้ด้อยโอกาส ในเขตเทศบาลตำบลเขาสวนกวาง	เพื่อส่งเสริมให้ผู้สูงอายุ ผู้พิการ ผู้ด้อยโอกาสในเขตเทศบาลตำบลเขาสวนกวางมีคุณภาพชีวิตและฝึกอบรม	ผู้สูงอายุ ผู้พิการ ผู้ด้อยโอกาส ทั้ง ๑๓ หมู่บ้าน	๒๐๐,๐๐๐ (งบประมาณ)	๒๐๐,๐๐๐ (งบประมาณ)	๒๐๐,๐๐๐ (งบประมาณ)	๒๐๐,๐๐๐ (งบประมาณ)	๒๐๐,๐๐๐ (งบประมาณ)	๑ ครั้ง	ผู้สูงอายุ ผู้พิการ ผู้ด้อยโอกาส ในเขตเทศบาลมีคุณภาพชีวิตที่ร่างกายและจิตใจมีรายได้เข้าร่วมฝึกอบรม	สำนักงานปศุสัตว์
๕	โครงการส่งเสริมการจัดตั้งศูนย์ เพื่อเพิ่มพัฒนาคุณภาพชีวิตผู้สูงอายุ	เพื่อส่งเสริมด้านสุขภาพ/สุขภาพอนามัยและความปลอดภัยแก่ประชาชนผู้สูงอายุ	ผู้สูงอายุ ทั้ง ๑๓ หมู่บ้าน	๑๐๐,๐๐๐ (งบประมาณ)	๑๐๐,๐๐๐ (งบประมาณ)	๑๐๐,๐๐๐ (งบประมาณ)	๑๐๐,๐๐๐ (งบประมาณ)	๑๐๐,๐๐๐ (งบประมาณ)	๓ แห่ง	ผู้สูงอายุได้รับการดูแลเอาใจใส่ร่วมฝึกอบรมสุขภาพเพื่ออำนวยความสะดวกและมีความพร้อมด้านสุขภาพเพื่ออำนวยความสะดวกแก่ประชาชนผู้สูงอายุที่มีความสนใจเข้าร่วมโครงการ	สำนักงานปศุสัตว์

ยุทธศาสตร์การพัฒนาด้านคุณภาพชีวิต

๓.๗ แผนงานสร้างความเข้มแข็งของชุมชน

ที่	โครงการ	วัตถุประสงค์	เป้าหมาย (ผลผลิตหรือโครงการ)	งบประมาณและชิ้นงาน						ตัวชี้วัด (KPI)	ผลคาดว่าจะได้รับ	หน่วยงาน รับผิดชอบ			
				๒๕๖๖ (บาท)	๒๕๖๗ (บาท)	๒๕๖๘ (บาท)	๒๕๖๙ (บาท)	๒๕๗๐ (บาท)							
๖	โครงการส่งเสริมการสร้างหลักประกันรายได้ให้กับเกษตรกรและคุณภาพเกษตรกรด้านแรงงานทั้ง ๓๓ หมู่บ้าน	เพื่อส่งเสริมหลักประกันรายได้ให้กับเกษตรกรและคุณภาพเกษตรกรด้านแรงงานทั้ง ๓๓ หมู่บ้าน	ศุนีการและพัฒนาภาคเกษตรกรรม ด้านแรงงาน ทั้ง ๓๓ หมู่บ้าน	๖,๐๖๕,๐๐๐ (งบประมาณ)	๖,๐๖๕,๐๐๐ (งบประมาณ)	๖,๐๖๕,๐๐๐ (งบประมาณ)	๖,๐๖๕,๐๐๐ (งบประมาณ)	๖,๐๖๕,๐๐๐ (งบประมาณ)	๖,๐๖๕,๐๐๐ (งบประมาณ)	๒๕๖๐ (บาท)	๒๕๖๙ (บาท)	๒๕๗๐ (บาท)	๒ ครั้ง คนพิการ และหัวหน้า ภาพทั้ง ๓๓ หมู่บ้าน	คนพิการและพัฒนาภาคเกษตรกรรม ได้รับการแก้ไขข้อสงสัยด้านรายได้ ช่วยเหลือด้านรายได้ ช่วยเหลือครอบครัว ผู้สูงอายุได้ประโยชน์ ทุกคนทั้ง ๓๓ หมู่บ้าน	สำนักงานพัฒนาชุมชน
๗	ส่งเสริมและสนับสนุนกิจกรรมผู้สูงอายุ	เพื่อให้ผู้สูงอายุได้ใช้เวลาว่างให้เป็นประโยชน์และมีส่วนร่วมร่วมกัน	๑๒๐ คน	๖๐,๐๐๐ (งบประมาณ)	๖๐,๐๐๐ (งบประมาณ)	๖๐,๐๐๐ (งบประมาณ)	๖๐,๐๐๐ (งบประมาณ)	๖๐,๐๐๐ (งบประมาณ)	๖๐,๐๐๐ (งบประมาณ)	๖๐,๐๐๐ (บาท)	๖๐,๐๐๐ (บาท)	๖๐,๐๐๐ (บาท)	๓ ครั้ง หมู่บ้าน	ผู้สูงอายุได้ประโยชน์ ทุกคนทั้ง ๓๓ หมู่บ้าน	สำนักงานพัฒนาชุมชน
๘	การประชุมย่อยกลุ่มกรรมการหมู่บ้าน/ชุมชน.อสม. กลุ่มแม่บ้าน และกลุ่มต่าง ๆ	เพื่อให้กลุ่มแม่บ้าน, อสม.ได้ร่วมกับจัดกิจกรรมที่เป็ประโยชน์ต่อสังคม	๑๓๐ คน	๓๐,๐๐๐ (งบประมาณ)	๓๐,๐๐๐ (งบประมาณ)	๓๐,๐๐๐ (งบประมาณ)	๓๐,๐๐๐ (งบประมาณ)	๓๐,๐๐๐ (งบประมาณ)	๓๐,๐๐๐ (งบประมาณ)	๓๐,๐๐๐ (บาท)	๓๐,๐๐๐ (บาท)	๓๐,๐๐๐ (บาท)	๑ ครั้ง	กลุ่มแม่บ้าน, อสม.มีการสร้างประโยชน์ต่อสังคม	สำนักงานพัฒนาชุมชน
๙	โครงการอบรมอาสาสมัครผู้สูงอายุที่บ้านและคนพิการ	เพื่อให้ผู้ใช้และผู้สูงอายุและผู้พิการได้รับความรู้ในการดูแลผู้สูงอายุและผู้พิการ	๑ ครั้ง	๓๐,๐๐๐ (งบประมาณ)	๓๐,๐๐๐ (งบประมาณ)	๓๐,๐๐๐ (งบประมาณ)	๓๐,๐๐๐ (งบประมาณ)	๓๐,๐๐๐ (งบประมาณ)	๓๐,๐๐๐ (งบประมาณ)	๓๐,๐๐๐ (บาท)	๓๐,๐๐๐ (บาท)	๓๐,๐๐๐ (บาท)	๑ ครั้ง	ผู้ดูแลมีความรู้ความเข้าใจในการดูแลผู้สูงอายุและผู้พิการ	สำนักงานพัฒนาชุมชน
๑๐	โครงการฝึกอบรมผู้ดูแลผู้สูงอายุประจำหมู่บ้าน (นสส.)	ดูแลผู้สูงอายุและผู้พิการเพื่อนับสนุนอาสาสมัครผู้ดูแลผู้สูงอายุประจำหมู่บ้านในเขตเทศบาลตำบลเขาสามกวาง	ผู้สูงอายุ ทั้ง ๓๓ หมู่บ้าน	๕๐,๐๐๐ (งบประมาณ)	๕๐,๐๐๐ (งบประมาณ)	๕๐,๐๐๐ (งบประมาณ)	๕๐,๐๐๐ (งบประมาณ)	๕๐,๐๐๐ (งบประมาณ)	๕๐,๐๐๐ (งบประมาณ)	๕๐,๐๐๐ (บาท)	๕๐,๐๐๐ (บาท)	๕๐,๐๐๐ (บาท)	๓ ครั้ง	ผู้สูงอายุได้รับการดูแลเอาใจใส่รวมทั้งครอบครัว	สำนักงานพัฒนาชุมชน
๑๑	ชุดทุนโครงการชุมชนเพื่อผู้ป่วยโรคเอดส์ และผู้ติดเชื้อ HIV. อำเภอเขาสามกวาง จังหวัดขอนแก่น	ชุดทุนที่ทำการปกครองอำเภอเขาสามกวาง	๑ ครั้ง	๓๐,๐๐๐ (งบประมาณ)	๓๐,๐๐๐ (งบประมาณ)	๓๐,๐๐๐ (งบประมาณ)	๓๐,๐๐๐ (งบประมาณ)	๓๐,๐๐๐ (งบประมาณ)	๓๐,๐๐๐ (งบประมาณ)	๓๐,๐๐๐ (บาท)	๓๐,๐๐๐ (บาท)	๓๐,๐๐๐ (บาท)	๑ ครั้ง	เพื่อไม่ประมาทได้รับทราบถึงอันตรายของโรคเอดส์	สำนักงานพัฒนาชุมชน
๑๒	ชุดทุนโครงการเครือข่ายป้องกันปราบปรามอาชญากรรม	ชุดทุนให้ทั้งงานป้องกันปราบปราม สถานีตำรวจภูธรอำเภอเขาสามกวาง	ประชาชนในเขตเทศบาลตำบลเขาสามกวาง	-	-	-	-	-	-	-	-	-	๑๓ หมู่บ้าน	มีเครือข่ายป้องกันอาชญากรรม และเกิดความสามัคคีในชุมชน	สำนักงานพัฒนาชุมชน

ยุทธศาสตร์การพัฒนาด้านคุณภาพชีวิต

๓.๗ แผนงานสร้างความเข้มแข็งชุมชน

ที่	โครงการ	วัตถุประสงค์	เป้าหมาย (ผลผลิตของโครงการ)	งบประมาณและที่มา					ตัวชี้วัด (KPI)	ผลที่คาดว่าจะได้รับ	หน่วยงานรับผิดชอบ
				๒๕๖๖ (บาท)	๒๕๖๗ (บาท)	๒๕๖๘ (บาท)	๒๕๖๙ (บาท)	๒๕๗๐ (บาท)			
๓๓	อุดหนุนโครงการป้องกันและแก้ไขปัญหายานพาหนะดัดแปลงหัวข้อมกัน	อุดหนุนให้กับจังหวัดขอนแก่น	๑ ครั้ง	๓๐,๐๐๐ (งบประมาณ)	๓๐,๐๐๐ (งบประมาณ)	๓๐,๐๐๐ (งบประมาณ)	๓๐,๐๐๐ (งบประมาณ)	๓๐,๐๐๐ (งบประมาณ)	๓ ครั้ง	ผู้เสียหายเสด็จตลอด น้อยลง	สำนักงานปศุสัตว์
๓๔	อุดหนุนโครงการป้องกันและแก้ไขปัญหายานพาหนะดัดแปลงสามขา	อุดหนุนให้กับที่ทำการปกครองอำเภอเขาสวนกวาง	๑ ครั้ง	๕๐,๐๐๐ (งบประมาณ)	๕๐,๐๐๐ (งบประมาณ)	๕๐,๐๐๐ (งบประมาณ)	๕๐,๐๐๐ (งบประมาณ)	๕๐,๐๐๐ (งบประมาณ)	๑ ครั้ง	ผู้เสียหายเสด็จตลอด น้อยลง	สำนักงานปศุสัตว์
๓๕	อุดหนุนโครงการป้องกันและแก้ไขปัญหายานพาหนะดัดแปลงโรงเรียน/สถานศึกษาสังกัด สพฐ. ในเขตเทศบาลตำบลเขาสวนกวาง	อุดหนุนให้กับโรงเรียน/สถานศึกษา สังกัด สพฐ. ในเขตเทศบาลตำบลเขาสวนกวาง	๕ โรงเรียน	๒๕,๐๐๐ (งบประมาณ)	๒๕,๐๐๐ (งบประมาณ)	๒๕,๐๐๐ (งบประมาณ)	๒๕,๐๐๐ (งบประมาณ)	๒๕,๐๐๐ (งบประมาณ)	๕ โรงเรียน	เด็กและเยาวชนในสถานศึกษา รู้จักโทษของยานพาหนะดัดแปลงและไม่เข้าไปยุ่งเกี่ยวกับยานพาหนะดัด	สำนักงานปศุสัตว์
๓๖	โครงการจัดตั้งศูนย์ช่วยเหลือและบริการผู้พิการ	เพื่อจัดตั้งศูนย์บริการและช่วยเหลือผู้พิการให้ได้รับความช่วยเหลือผู้พิการให้ดีขึ้นและกันห่างๆ อย่างทั่วถึง	ผู้พิการภายในเขตเทศบาลตำบลเขาสวนกวาง	๒๐๐,๐๐๐ (งบประมาณ)	๒๐๐,๐๐๐ (งบประมาณ)	๒๐๐,๐๐๐ (งบประมาณ)	๒๐๐,๐๐๐ (งบประมาณ)	๒๐๐,๐๐๐ (งบประมาณ)	๓๓ หมู่บ้าน	ผู้พิการในเขต พท. เขาสวนกวาง ทั้ง ๓๓ หมู่บ้านได้รับบริการและความช่วยเหลือในด้านอุปกรณ์สำหรับผู้พิการที่พร้อมหรือตัวเองไม่ได้	สำนักงานปศุสัตว์
๓๗	โครงการจัดตั้งโรงเรียนผู้สูงอายุ	เพื่อเพิ่มประสิทธิภาพการบูรณาการให้ผู้สูงอายุได้อยู่ร่วมกับ มาทบเช่นกันทำให้ผู้สูงอายุได้มีแรงใจ สามารถช่วยเหลือตัวเองได้	มีโรงเรียนสำหรับผู้สูงอายุในเขตเทศบาล จำนวน ๑ โรงเรียน	๓๐๐,๐๐๐ (งบประมาณ)	๓๐๐,๐๐๐ (งบประมาณ)	๓๐๐,๐๐๐ (งบประมาณ)	๓๐๐,๐๐๐ (งบประมาณ)	๓๐๐,๐๐๐ (งบประมาณ)	๑ โรงเรียน	ผู้สูงอายุมีสถานที่ในการทำกิจกรรมต่าง ๆ ทำให้คุณภาพชีวิตของผู้สูงอายุดีขึ้น	สำนักงานปศุสัตว์

## ยุทธศาสตร์การพัฒนาด้านคุณภาพชีวิต

## ๓.๓.๗ แผนงานสร้างความเข้มแข็งของชุมชน

ที่	โครงการ	วัตถุประสงค์	เป้าหมาย (ผลผลิตของโครงการ)	งบประมาณและค่าจ้าง					ตัวชี้วัด (KPI)	ผลที่คาดว่าจะได้รับ	หน่วยงาน รับผิดชอบ
				๒๕๖๖ (บาท)	๕๐,๐๐๐ (บาท)	๕๐,๐๐๐ (บาท)	๕๐,๐๐๐ (บาท)	๕๐,๐๐๐ (บาท)			
๑	โครงการช่วยเหลือประชาชนตามระเบียบกระทรวงมหาดไทยว่าด้วยค่าใช้จ่ายเพื่อช่วยเหลือประชาชนตามอำนาจหน้าที่ขององค์กรปกครองส่วนท้องถิ่น	- เพื่อให้ความช่วยเหลือประชาชนที่มีความเดือดร้อนหรือไม่สามารถช่วยเหลือตนเองได้ในกรณีการชีพตามอำนาจหน้าที่ขององค์กรปกครองส่วนท้องถิ่น	ประชาชนภายในเขตเทศบาลตำบลเขาหลวงรวม	๕๐,๐๐๐ (บาท)	๕๐,๐๐๐ (บาท)	๕๐,๐๐๐ (บาท)	๕๐,๐๐๐ (บาท)	๕๐,๐๐๐ (บาท)	ร้อยละของประชาชนที่พอใจ	ประชาชนมีคุณภาพชีวิตดีขึ้น	สำนักงานปศุสัตว์
๒	โครงการฝึกอบรมปฏิบัติการจิตอาสาภัยพิบัติประจำองค์กรปกครองส่วนท้องถิ่น	- เพื่อเสริมสร้างศักยภาพเทศบาลตำบลเขาหลวงให้มีความเข้มแข็งให้แก่เทศบาลตำบลเขาหลวงให้บุคลากรที่สามารถปฏิบัติหน้าที่ช่วยเหลือเจ้าพนักงานในการป้องกันและบรรเทาสาธารณภัยได้อย่างมีประสิทธิภาพ	จำนวน ๕๐ คน	๒๐๒,๕๐๐ (บาท)	๒๐๒,๕๐๐ (บาท)	๒๐๒,๕๐๐ (บาท)	๒๐๒,๕๐๐ (บาท)	๒๐๒,๕๐๐ (บาท)	๓ ครั้ง	มี อพท.เพื่อปฏิบัติหน้าที่ป้องกันและบรรเทาสาธารณภัยอย่างต่อเนื่อง	สำนักงานปศุสัตว์
๓	อุดหนุนโครงการศูนย์ปฏิบัติการร่วมในการช่วยเหลือประชาชนขององค์กรปกครองส่วนท้องถิ่น	ประสิทธิภาพ	- เพื่อให้บริการข้อมูล/ธุรการและงานอื่น ๆ ที่เกี่ยวข้องเป็นไปด้วยความถูกต้องแม่นยำ	๕๐,๐๐๐ (บาท)	๕๐,๐๐๐ (บาท)	๕๐,๐๐๐ (บาท)	๕๐,๐๐๐ (บาท)	๕๐,๐๐๐ (บาท)	๓ ครั้ง	เป็นสถานที่กลางเพื่อให้คำปรึกษาหารือและนำหลักเกณฑ์และวิธีการในการขอรับความช่วยเหลือในด้านต่าง ๆ ใ้กับประชาชนที่ภาคีต่อ	สำนักงานปศุสัตว์

ยุทธศาสตร์การพัฒนาด้านคุณภาพชีวิต

๓.๗ แผนงานสร้างความเข้มแข็งของชุมชน

ที่	โครงการ	วัตถุประสงค์	เป้าหมาย (ผลผลิตของโครงการ)	งบประมาณและที่มา					ตัวชี้วัด (KPI)	ผลที่คาดว่าจะได้รับ	หมวด รับผิดชอบ
				๒๕๖๖ (บาท)	๒๕๖๗ (บาท)	๒๕๖๘ (บาท)	๒๕๖๙ (บาท)	๒๕๗๐ (บาท)			
๑๐	โครงการศูนย์ปฏิบัติการร่วมในการช่วยเหลือประชาชนขององค์กรปกครองส่วนท้องถิ่น	เป็นสถานพักพิงเพื่อให้คำปรึกษาหรือแนะแนวทางแก่คนพิการและวิธีการในการขอรับความช่วยเหลือในด้านต่าง ๆ ให้กับประชาชนที่ภาคีคือ	- เพื่อให้งานบันทึกข้อมูล/ธุรการและงานอื่น ๆ ที่เกี่ยวข้องเป็นไปด้วยความถูกต้องแม่นยำ ถือเป็นการลดการซ้ำซ้อนของงานปฏิบัติงาน - เพื่อดำเนินการชี้วัด/ดูปกรณ์ ครัวพื้นที่ ไร่/ไร่ ในการปฏิบัติงานในศูนย์	๕๐,๐๐๐ (งบเทศบาล)	๕๐,๐๐๐ (งบเทศบาล)	๕๐,๐๐๐ (งบเทศบาล)	๕๐,๐๐๐ (งบเทศบาล)	๕๐,๐๐๐ (งบเทศบาล)	๑ ครั้ง	ประชาชนที่ภาคีคือได้รับข้อมูลข่าวสารต่าง ๆ และสามารถสืบค้นได้โดยสะดวก	สำนักปลัด
๒๑	อุดหนุนโครงการงานเทศกาลไถ่่างเราสามกวางและประเพณีบุญผู้เฒ่าใหญ่	อุดหนุนให้กับทั้งทำการปกครองอำเภอเขาสามกวางและประเพณีบุญผู้เฒ่าใหญ่ อำเภอเขาสามกวางจังหวัดขอนแก่น	- จัดงานเทศกาลไถ่่างเราสามกวางและประเพณีบุญผู้เฒ่าใหญ่ อำเภอเขาสามกวางจังหวัดขอนแก่น	๑๕๐,๐๐๐ (งบเทศบาล)	๑๕๐,๐๐๐ (งบเทศบาล)	๑๕๐,๐๐๐ (งบเทศบาล)	๑๕๐,๐๐๐ (งบเทศบาล)	๑ ครั้ง	- ประชาชนในพื้นที่เกิดความตื่นตัวและพัฒนาตนเองอันดีที่จะพัฒนาคุณภาพสินค้าที่เป็นภูมิปัญญาท้องถิ่นเพื่อสร้างมูลค่าเพิ่มให้กับสินค้า ส่งเสริมอาชีพและเพิ่มรายได้ให้กับประชาชนในพื้นที่	สำนักปลัด ที่ว่าการ อำเภอเขา สามกวาง	
๕๓	๒๑ โครงการ			๑,๕๕๕,๕๕๐	๑,๕๕๕,๕๕๐	๑,๕๕๕,๕๕๐	๑,๕๕๕,๕๕๐	๑,๕๕๕,๕๕๐	-	๑,๕๕๕,๕๕๐	

## ยุทธศาสตร์การพัฒนาด้านคุณภาพชีวิต

## ๓.๘ แผนงานการศาสนาวัฒนธรรมและนันทนาการ

ที่	โครงการ	วัตถุประสงค์	เป้าหมาย (ผลผลิตของโครงการ)	งบประมาณและที่มา					ตัวชี้วัด (KPI)	ผลที่คาดว่าจะได้รับ	หน่วยงานรับผิดชอบ
				๒๕๖๖ (บาท)	๒๕๖๗ (บาท)	๒๕๖๘ (บาท)	๒๕๖๙ (บาท)	๒๕๗๐ (บาท)			
๑	จัดกิจกรรมวันประเพณีสงกรานต์	เพื่ออนุรักษ์ประเพณีไทย วันสงกรานต์ให้อยู่คู่ไทย สืบไป	๑ ครั้ง	๒๐๐,๐๐๐ (งบบุคลากร)	๒๐๐,๐๐๐ (งบบุคลากร)	๒๐๐,๐๐๐ (งบบุคลากร)	๒๐๐,๐๐๐ (งบบุคลากร)	๒๐๐,๐๐๐ (งบบุคลากร)	๑ ครั้ง	ประชาชนมีความ สนใจในการร่วม กิจกรรมวันสงกรานต์	ฝ่ายส่งเสริม การศึกษา สำนักปลัด
๒	จัดกิจกรรมวันประเพณีลอยกระทง	เพื่ออนุรักษ์ประเพณีไทยวัน ลอยกระทงให้อยู่คู่ไทย สืบไป	๑ ครั้ง	๒๐๐,๐๐๐ (งบบุคลากร)	๒๐๐,๐๐๐ (งบบุคลากร)	๒๐๐,๐๐๐ (งบบุคลากร)	๒๐๐,๐๐๐ (งบบุคลากร)	๒๐๐,๐๐๐ (งบบุคลากร)	๑ ครั้ง	ประชาชนมีความรัก ในถิ่นบ้านเกิดของ ตนเองและอนุรักษ์ ประเพณีไทย	ฝ่ายส่งเสริม การศึกษา สำนักปลัด
๓	จัดกิจกรรมงานประเพณีแข่งเรือยาว	เพื่ออนุรักษ์และส่งเสริม จารีตประเพณีของศาสนา	๑ ครั้ง	๓๐,๐๐๐ (งบบุคลากร)	๓๐,๐๐๐ (งบบุคลากร)	๓๐,๐๐๐ (งบบุคลากร)	๓๐,๐๐๐ (งบบุคลากร)	๓๐,๐๐๐ (งบบุคลากร)	๑ ครั้ง	ประชาชนมีความสนใจ ในการร่วมกิจกรรมวัน แข่งเรือยาว	ฝ่ายส่งเสริม การศึกษา สำนักปลัด
๔	จัดกิจกรรมทำบุญตักบาตรวันขึ้นปีใหม่	เพื่ออนุรักษ์ประเพณีไทย วันขึ้นปีใหม่ให้อยู่คู่ไทย สืบไป	๑ ครั้ง	๕,๐๐๐ (งบบุคลากร)	๕,๐๐๐ (งบบุคลากร)	๕,๐๐๐ (งบบุคลากร)	๕,๐๐๐ (งบบุคลากร)	๕,๐๐๐ (งบบุคลากร)	๑ ครั้ง	ประชาชนมีความสนใจ ในการร่วมกิจกรรม วันขึ้นปีใหม่	ฝ่ายส่งเสริม การศึกษา สำนักปลัด
๕	โครงการจัดงานประเพณีบุญไฟ	เพื่ออนุรักษ์ประเพณีไทย ประเพณีบุญชิงไฟอยู่ คู่ไทยสืบไป	๑ ครั้ง	-	๓๐๐,๐๐๐ (งบบุคลากร)	๓๐๐,๐๐๐ (งบบุคลากร)	๓๐๐,๐๐๐ (งบบุคลากร)	๓๐๐,๐๐๐ (งบบุคลากร)	๑ ครั้ง	ประชาชนมีความรัก ในถิ่นบ้านเกิดของตน และอนุรักษ์ประเพณี ไทย	ฝ่ายส่งเสริม การศึกษา สำนักปลัด
๖	จัดกิจกรรมประกวดขับร้องสรภัญญะ	เพื่ออนุรักษ์ ศิลปะ วัฒนธรรม ให้คงอยู่สืบไป	๑ ครั้ง	๒๐๐,๐๐๐ (งบบุคลากร)	๒๐๐,๐๐๐ (งบบุคลากร)	๒๐๐,๐๐๐ (งบบุคลากร)	๒๐๐,๐๐๐ (งบบุคลากร)	๒๐๐,๐๐๐ (งบบุคลากร)	๑ ครั้ง	เด็กนักเรียน ก่อนประถมศึกษาและระดับ ประถมศึกษาให้ความสนใจ รู้จักขับร้องอยู่ที่บ้าน	ฝ่ายส่งเสริม การศึกษา สำนักปลัด

ข้อมูลสายการพัฒนาคำคุณภาพชีวิต

๓.๘ แผนงานการศาสนาวัฒนธรรมและนันทนาการ

ที่	โครงการ	วัตถุประสงค์	เป้าหมาย (ผลผลิตโครงการ)	งบประมาณและชิ้นงาน					ตัวชี้วัด (KPI)	ผลที่คาดว่าจะได้รับ	หน่วยงาน รับผิดชอบ
				๒๕๖๖ (บาท)	๒๕๖๗ (บาท)	๒๕๖๘ (บาท)	๒๕๖๙ (บาท)	๒๕๗๐ (บาท)			
๗	โครงการส่งเสริมเมืองแบบไทย	เพื่อส่งเสริมให้เด็กได้รับรู้ การละเล่นพื้นเมืองแบบไทย	๓ ครั้ง	๓๐,๐๐๐ (บาท)	๓๐,๐๐๐ (บาท)	๓๐,๐๐๐ (บาท)	๓๐,๐๐๐ (บาท)	๓๐,๐๐๐ (บาท)	๒๐๐ คน	เด็กที่มาร่วมในกิจกรรม ละเล่นพื้นเมือง แบบไทย	ฝ่ายส่งเสริม การศึกษา สำนักงาน วัฒนธรรม
๘	ส่งเสริมการเข้าถึงกีฬาการชนและ ประเพณี	เพื่อให้ประชาชนและ เยาวชนได้เข้าถึง ประเพณี ทางกายภาพที่ดี	๓ ครั้ง	๕๐๐,๐๐๐ (บาท)	๕๐๐,๐๐๐ (บาท)	๕๐๐,๐๐๐ (บาท)	๕๐๐,๐๐๐ (บาท)	๕๐๐,๐๐๐ (บาท)	๓ ครั้ง	เยาวชนและประชาชน ที่เข้าร่วมกิจกรรม มีคุณภาพชีวิตที่ดี	ฝ่ายส่งเสริม การศึกษา สำนักงาน วัฒนธรรม
๙	ส่งเสริมการท่องเที่ยว	เพื่อเชิญชวนนักท่องเที่ยว เข้ามาเที่ยวชม ความงามถิ่น	จัดนิทรรศการร่วมกับ จำนวน ๓ ครั้ง	๓๐,๐๐๐ (บาท)	๓๐,๐๐๐ (บาท)	๓๐,๐๐๐ (บาท)	๓๐,๐๐๐ (บาท)	๓๐,๐๐๐ (บาท)	๓ ครั้ง	นักท่องเที่ยว เข้าชมความงามถิ่น เพิ่มขึ้น	ฝ่ายส่งเสริม การศึกษา สำนักงาน วัฒนธรรม
๑๐	จัดซื้อวัสดุอุปกรณ์กีฬา	เพื่อให้ประชาชนได้มีวัสดุ อุปกรณ์ในการเล่นกีฬา	๓๓ ชุด	๓๐๐,๐๐๐ (บาท)	๓๐๐,๐๐๐ (บาท)	๓๐๐,๐๐๐ (บาท)	๓๐๐,๐๐๐ (บาท)	๓๐๐,๐๐๐ (บาท)	๑๓ หมู่บ้าน	ประชาชนและเยาวชน ได้มีอุปกรณ์ในการเล่น กีฬาออกกำลังกาย	ฝ่ายส่งเสริม การศึกษา สำนักงาน วัฒนธรรม
๑๑	จัดซื้ออุปกรณ์ออกกำลังกาย	เพื่อให้ประชาชนได้มี อุปกรณ์ออกกำลังกาย	๒ ชุด	๒๐๐,๐๐๐ (บาท)	๒๐๐,๐๐๐ (บาท)	๒๐๐,๐๐๐ (บาท)	๒๐๐,๐๐๐ (บาท)	๒๐๐,๐๐๐ (บาท)	๒ ชุด	ประชาชนและเยาวชน ได้มีอุปกรณ์ในการเล่น กีฬาออกกำลังกาย	ฝ่ายส่งเสริม การศึกษา สำนักงาน วัฒนธรรม
๑๒	โครงการแข่งขันกีฬาของศูนย์พัฒนาเด็กเล็ก เทศบาลนครสวนหลวง	จัดกิจกรรมกีฬาภายใน เพื่อให้นักเรียนศูนย์ พัฒนาเด็กเล็กได้แสดง พลังกัน	๑๖๐ คน	๓๐๐,๐๐๐ (บาท)	๓๐๐,๐๐๐ (บาท)	๓๐๐,๐๐๐ (บาท)	๓๐๐,๐๐๐ (บาท)	๓๐๐,๐๐๐ (บาท)	๑๖๐ คน	เด็กนักเรียน ภายในเทศบาล มีคุณภาพชีวิตที่ดี	ฝ่ายส่งเสริม การศึกษา สำนักงาน วัฒนธรรม
๑๓	โครงการประเพณีสงกรานต์	- เพื่อให้นักเรียน - เด็กและเยาวชน - ประชาชนได้ร่วมกัน ปฏิบัติในวันขึ้นปีใหม่	๓๐ รูป	๓๐,๐๐๐ (บาท)	๓๐,๐๐๐ (บาท)	๓๐,๐๐๐ (บาท)	๓๐,๐๐๐ (บาท)	๓๐,๐๐๐ (บาท)	๓๐ รูป	เด็กและเยาวชน มีคุณธรรมจริยธรรม	ฝ่ายส่งเสริม การศึกษา สำนักงาน วัฒนธรรม
RTS			๓,๖๕๕,๐๐๐	๓,๕๙๕,๐๐๐	๓,๕๙๕,๐๐๐	๓,๕๙๕,๐๐๐	๓,๕๙๕,๐๐๐	๓,๕๙๕,๐๐๐			



ยุทธศาสตร์การพัฒนาด้านคุณภาพชีวิต

๓.๓.๔ แผนงานอุตสาหกรรมและการโยธา

ที่	โครงการ	วัตถุประสงค์	เป้าหมาย (ผลผลิตของโครงการ)	งบประมาณและที่มา					ตัวชี้วัด (KPI)	ผลที่คาดว่าจะได้รับ	หน่วยงาน รับผิดชอบ
				๒๕๖๖ (บาท)	๒๕๖๗ (บาท)	๒๕๖๘ (บาท)	๒๕๖๙ (บาท)	๒๕๗๐ (บาท)			
๑	ก่อสร้างห้องศูนย์พัฒนาเด็กเล็ก	เพื่อให้สถานที่ได้รับเสียงเด็กก่อนวัยเรียน	๑ ศูนย์	๕๐๐,๐๐๐ (งบเทศบาล)	๕๐๐,๐๐๐ (งบเทศบาล)	๕๐๐,๐๐๐ (งบเทศบาล)	๕๐๐,๐๐๐ (งบเทศบาล)	๕๐๐,๐๐๐ (งบเทศบาล)	๑ ศูนย์	เด็กก่อนวัยเรียนได้ รับการพัฒนา ร่างกายและจิตใจ	กองช่าง
๒	โครงการปรับปรุงภูมิทัศน์ภายในสวนสาธารณะประดิษฐ์ศูนย์พัฒนาเด็กเทศบาลตำบลเขาสวนกวาง	เพื่อป้องกันอันตรายให้แก่เด็กของศูนย์พัฒนาเด็กเล็ก	๑ ครั้ง	-	๕๐๐,๐๐๐ (งบเทศบาล)	๒๐๐,๐๐๐ (งบเทศบาล)	๒๐๐,๐๐๐ (งบเทศบาล)	๒๐๐,๐๐๐ (งบเทศบาล)	๑ ครั้ง	ป้องกันอันตราย จากเด็กกับเด็กวัยเรียน ของศูนย์พัฒนา เด็กเล็กได้	กองช่าง
๓	ก่อสร้างห้องสมุดเด็กห้องกิจกรรมส่งเสริมพัฒนาการของเด็กก่อนวัยเรียน ของศูนย์พัฒนาเด็กเล็ก เทศบาลตำบลเขาสวนกวาง	เพื่อให้ศูนย์พัฒนาเด็กเล็กได้มีห้องกิจกรรมเพื่อส่งเสริมพัฒนาการของเด็กก่อนวัยเรียน	๑ ห้อง	-	๕๐๐,๐๐๐ (งบเทศบาล)	๕๐๐,๐๐๐ (งบเทศบาล)	๕๐๐,๐๐๐ (งบเทศบาล)	๕๐๐,๐๐๐ (งบเทศบาล)	๑ ห้อง	นักเรียนศูนย์ พัฒนาเด็กเล็กได้มี พัฒนาการที่ดี	กองช่าง
๔	ก่อสร้างห้องสมุดประจำศูนย์พัฒนาเด็กเล็ก	เพื่อให้ศูนย์พัฒนาเด็กเล็กได้มีอุปกรณ์การเรียนการสอนที่ทันสมัยและส่งเสริมการศึกษาของเด็ก	๑ ครั้ง	๑๐๐,๐๐๐ (งบเทศบาล)	๑๐๐,๐๐๐ (งบเทศบาล)	๑๐๐,๐๐๐ (งบเทศบาล)	๑๐๐,๐๐๐ (งบเทศบาล)	๑๐๐,๐๐๐ (งบเทศบาล)	๑ ครั้ง	เพื่อให้เด็กกับวัยเรียน ได้มีอุปกรณ์การเรียน การสอนที่ทันสมัยและส่งเสริม การศึกษาของเด็ก	ฝ่ายส่งเสริม การศึกษา สำนักปลัด
๕	โครงการก่อสร้างวิถีกีฬากิจกรรมต่างๆ ของศูนย์พัฒนาเด็กเล็ก	เพื่อให้ศูนย์พัฒนาเด็กเล็กได้มีสถานที่แสดงออกและประกอบกิจกรรมต่างๆ	๑ แห่ง	-	๒๐๐,๐๐๐ (งบเทศบาล)	๒๐๐,๐๐๐ (งบเทศบาล)	๒๐๐,๐๐๐ (งบเทศบาล)	๒๐๐,๐๐๐ (งบเทศบาล)	๑ แห่ง	เพื่อให้เด็กกับวัยเรียนได้มี สถานที่แสดงออกและ ประกอบกิจกรรมต่างๆ	กองช่าง
๖	โครงการก่อสร้างห้องคอมพิวเตอร์ ประจำศูนย์พัฒนาเด็กเทศบาลตำบลเขาสวนกวาง	เพื่อให้เด็กเล็กได้มีสถานที่เรียนพร้อมให้บริการ	๑ ห้อง	๓๐๐,๐๐๐ (งบเทศบาล)	๕๐๐,๐๐๐ (งบเทศบาล)	๕๐๐,๐๐๐ (งบเทศบาล)	๕๐๐,๐๐๐ (งบเทศบาล)	๕๐๐,๐๐๐ (งบเทศบาล)	๑ ห้อง	เด็กเล็กได้มีสถานที่ การเรียนการสอน ที่ครบถ้วน	กองช่าง

ยุทธศาสตร์การพัฒนาด้านคุณภาพชีวิต  
๓.๙ แผนงานอุตสาหกรรมและการโยธา

ที่	โครงการ	วัตถุประสงค์	เป้าหมาย (ผลผลิตของโครงการ)	งบประมาณและค่าจ้าง					ตัวชี้วัด (KPI)	ผลที่คาดว่าจะได้รับ	หน่วยงาน รับผิดชอบ
				๒๕๖๖ (บาท)	๒๕๖๗ (บาท)	๒๕๖๘ (บาท)	๒๕๖๙ (บาท)	๒๕๗๐ (บาท)			
๗	โครงการก่อสร้างห้องกิจกรรมสำหรับเด็ก นักเรียนอนุบาลพัฒนาเด็กเล็กเทศบาล ตำบลเขาสามกวาง	เพื่อให้เด็กเล็กได้มีสถานที่ สำหรับเล่นอย่างปลอดภัยอย่าง ครบถ้วน	๑ ห้อง	๒๐๐,๐๐๐ (บาท)	๒๐๐,๐๐๐ (บาท)	๒๐๐,๐๐๐ (บาท)	๒๐๐,๐๐๐ (บาท)	๒๕๖๐ (บาท)	๑ ห้อง ในการเล่นอย่าง ครบถ้วน	กองช่าง	
๘	โครงการซ่อมแซมบ้านพักอาศัย แกมับพระเกษียรดี	เพื่อให้บ้านพักอาศัย เสริมความแข็งแรงซึ่งการได้ ปกติ	๑ ครั้ง	๑๐๐,๐๐๐ (บาท)	๑๐๐,๐๐๐ (บาท)	๑๐๐,๐๐๐ (บาท)	๑๐๐,๐๐๐ (บาท)	๑ ครั้ง (บาท)	ประชาชนยากจน มีที่อยู่อาศัยที่ ความมั่นคงแข็งแรง	กองช่าง	
๙	โครงการขุดบ่อบาดาล ม.๑๑ ต. เขาสามกวาง และ ม.๑๑ ต. คำม่วง	เพื่อให้ราษฎรมีน้ำใช้ อย่างทั่วถึงและเพียงพอ	บ่อขนาดเส้นผ่านศูนย์กลาง กลาง ๖ นิ้ว	๓๐๐,๐๐๐ (บาท)	๓๐๐,๐๐๐ (บาท)	๓๐๐,๐๐๐ (บาท)	๓๐๐,๐๐๐ (บาท)	๒ บ่อ (บาท)	ราษฎรมีน้ำใช้ทั่วถึง และเพียงพอ	กองช่าง	
๑๐	โครงการขุดและบ่อบาดาลเพื่อการเกษตร โดยใช้พลังงานแสงอาทิตย์ ภายในเขต เทศบาลตำบลเขาสามกวาง	เพื่อให้ราษฎรมีน้ำใช้ ในการเกษตรอย่างทั่วถึง และเพียงพอ	บ่อขนาดเส้นผ่านศูนย์กลาง ๙ นิ้ว	๑,๓๐๐,๐๐๐ (บาท)	๑,๓๐๐,๐๐๐ (บาท)	๑,๓๐๐,๐๐๐ (บาท)	๑,๓๐๐,๐๐๐ (บาท)	๑๓ บ่อ (บาท)	ราษฎรมีน้ำใช้ในการ เกษตรอย่างทั่วถึง และเพียงพอ	กองช่าง	
๑๑	โครงการขุดบ่อรับน้ำจากบ่อบาดาล ภายในเขตเทศบาลตำบลเขาสามกวาง	เพื่อให้ราษฎรมีน้ำใช้ อย่างทั่วถึงและเพียงพอ	๒ แห่ง	๓๐๐,๐๐๐ (บาท)	๓๐๐,๐๐๐ (บาท)	๓๐๐,๐๐๐ (บาท)	๓๐๐,๐๐๐ (บาท)	๒ แห่ง (บาท)	ราษฎรมีน้ำใช้ทั่วถึง และเพียงพอ	สำนักปลัด	
๑๒	โครงการก่อสร้างบ่อถังเก็บน้ำประปาและบ่อ บาดาล คู่มือประจำบ้านในเขต ม.๕ ต. คำม่วง	เพื่อให้ราษฎรมีน้ำใช้ อย่างทั่วถึงและเพียงพอ	๑ แห่ง	๕๐๐,๐๐๐ (บาท)	๕๐๐,๐๐๐ (บาท)	๕๐๐,๐๐๐ (บาท)	๕๐๐,๐๐๐ (บาท)	๑ แห่ง (บาท)	ราษฎรมีน้ำใช้ทั่วถึง และเพียงพอ	สำนักปลัด	
๑๓	โครงการก่อสร้างสวนสาธารณะ	เพื่อให้ประชาชนมีสถานที่ ออกกำลังกาย	๑ แห่ง	๕,๐๐๐,๐๐๐ (บาท)	๕,๐๐๐,๐๐๐ (บาท)	๕,๐๐๐,๐๐๐ (บาท)	๕,๐๐๐,๐๐๐ (บาท)	๑ แห่ง (บาท)	ประชาชนและเยาวชน หันไปมีสุขภาพแข็งแรง	กองช่าง	
๑๔	ก่อสร้างสนามสุขภาพของศึกษาธิการ	เพื่อให้ประชาชนมีสวน สุขภาพสำหรับเป็นที่พัก ผ่อนหย่อนใจ	๑ แห่ง	๕๐๐,๐๐๐ (บาท)	๕๐๐,๐๐๐ (บาท)	๕๐๐,๐๐๐ (บาท)	๕๐๐,๐๐๐ (บาท)	๑ แห่ง (บาท)	ประชาชนและเยาวชน มีสุขภาพแข็งแรงและมีได้ พักผ่อนหย่อนใจ	กองช่าง	

ยุทธศาสตร์การพัฒนาด้านคุณภาพชีวิต

๓.๙ แผนงานอุตสาหกรรมและการโยธา

ที่	โครงการ	วัตถุประสงค์	เป้าหมาย (ผลผลิตโครงการ)	งบประมาณและค่าจ้าง					ตัวชี้วัด (KPI)	ผลที่คาดว่าจะได้รับ	หน่วยงาน รับผิดชอบ
				๒๕๖๖ (บาท)	๒๕๖๗ (บาท)	๒๕๖๘ (บาท)	๒๕๖๙ (บาท)	๒๕๗๐ (บาท)			
๕	ก่อสร้างสนามกีฬา ประชาสัมพันธ์ภายในเขตเทศบาลตำบลเขาหลวง	เพื่อให้ประชาชนมีสถานที่ออกกำลังกาย	๓ แห่ง	๑,๐๐๐,๐๐๐ (บาท)	๑,๐๐๐,๐๐๐ (บาท)	๑,๐๐๐,๐๐๐ (บาท)	๑,๐๐๐,๐๐๐ (บาท)	๑,๐๐๐,๐๐๐ (บาท)	๓ แห่ง	ประชาชนและเยาวชนได้มีสถานที่ออกกำลังกาย	กองช่าง
๖	โครงการก่อสร้างสนามกีฬาประจำศูนย์พัฒนาเด็กเล็กเทศบาลฯ	เพื่อให้เด็กนักเรียนมีสถานที่ออกกำลังกาย	๓ แห่ง	-	๒๐๐,๐๐๐ (บาท)	-	-	-	๑ แห่ง	เด็กและเยาวชนได้มีสุขภาพแข็งแรง	กองช่าง
๗	โครงการก่อสร้างสนามกีฬาชนนสารามะ	เพื่อให้ประชาชนมีสถานที่ออกกำลังกาย	๑ แห่ง	-	๕,๐๐๐,๐๐๐ (บาท)	-	-	-	๑ แห่ง	ประชาชนและเยาวชนได้รับมีสุขภาพแข็งแรง	กองช่าง
๘	โครงการก่อสร้างรั้วล้อมรอบสนามสาธารณะ	เพื่อความปลอดภัยของประชาชนผู้ใช้บริการ	๑ แห่ง	๕,๐๐๐,๐๐๐ (บาท)	๕,๐๐๐,๐๐๐ (บาท)	๕,๐๐๐,๐๐๐ (บาท)	๕,๐๐๐,๐๐๐ (บาท)	๕,๐๐๐,๐๐๐ (บาท)	๑ แห่ง	ประชาชนและเยาวชนทำปฎิบัติสุขภาพแข็งแรง	กองช่าง
๙	โครงการก่อสร้างปรับปรุงภูมิทัศน์ภายในเขตเทศบาลตำบลเขาหลวงววง ๓๑๑ ต.คำม่วง	เพื่อความสะดวกและเป็นระเบียบเรียบร้อยของเทศบาลตำบลเขาหลวงววง	๑ แห่ง	๑,๐๐๐,๐๐๐ (บาท)	๑,๐๐๐,๐๐๐ (บาท)	๑,๐๐๐,๐๐๐ (บาท)	๑,๐๐๐,๐๐๐ (บาท)	๑,๐๐๐,๐๐๐ (บาท)	๑ แห่ง	พื้นที่ในเขตเทศบาลมีความเป็นระเบียบเรียบร้อยสวยงาม	กองช่าง
๑๐	โครงการก่อสร้างถนนเปลือย (ถนนหินลูบ) บ้านเขาหลวงววง ๓ ต. เขาหลวงววง	เพื่อให้ประชาชนมีสถานที่ออกกำลังกาย	๑ แห่ง	-	๒๐,๐๐๐ (บาท)	-	-	-	๑ แห่ง	ประชาชนและเยาวชนทำปฎิบัติสุขภาพแข็งแรง	กองช่าง
๑๑	โครงการก่อสร้างสนามคอนกรีตถนนเปลือย บ้านป่าหวัก ๖.๘ ต.เขาหลวงววง	เพื่อให้ประชาชนมีสถานที่ออกกำลังกาย	๑ แห่ง	-	๑๐๐,๐๐๐ (บาท)	-	-	๑๐๐,๐๐๐ (บาท)	๑ แห่ง	ประชาชนและเยาวชนได้ใช้เวลารว่างให้เกิดประโยชน์	กองช่าง
๑๒	โครงการพัฒนาคอนกรีตเสริมเหล็กปรับระดับศาลาอบบะประสงค์หลังใหม่ บ้านห้วยบก ๖.๒ ต. คำม่วง	เพื่อให้ประชาชนมีสถานที่ออกกำลังกาย	๑๐.๐๐ x ๒๐.๐๐ ม. พื้นที่ไม่ต่ำกว่า ๑๒๐ ตร.ม.	๓๕๘,๐๐๐ (บาท)	๓๕๘,๐๐๐ (บาท)	๓๕๘,๐๐๐ (บาท)	๓๕๘,๐๐๐ (บาท)	๓๕๘,๐๐๐ (บาท)	๑ แห่ง	ประชาชนและเยาวชนได้ใช้เวลารว่างให้เกิดประโยชน์	กองช่าง
รวม	๒๒ โครงการ	-	-	๑๐,๓๕๘,๐๐๐	๒๖,๓๕๘,๐๐๐	๒๖,๓๕๘,๐๐๐	๒๖,๓๕๘,๐๐๐	๒๖,๓๕๘,๐๐๐	-	-	-

ยุทธศาสตร์การพัฒนาศูนย์คุณภาพชีวิต

๓.๑๐ แผนงานกลาง

ที่	โครงการ	วัตถุประสงค์	เป้าหมาย (ผลผลิตของโครงการ)	งบประมาณและจำนวน					ตัวชี้วัด (KPI)	ผลที่คาดว่าจะได้รับ	หน่วยงาน รับผิดชอบ
				๒๕๖๖ (บาท)	๒๕๖๗ (บาท)	๒๕๖๘ (บาท)	๒๕๖๙ (บาท)	๒๕๗๐ (บาท)			
๑	เบี้ยยังชีพผู้สูงอายุ	เพื่อส่งเสริมหลักประกันรายได้ให้กับผู้สูงอายุในเขตเทศบาลตำบลเขาสวนกวาง	ผู้สูงอายุทั้ง ๓๓ หมู่บ้านในเขตเทศบาลตำบลเขาสวนกวาง	๑๒,๕๓๒,๐๐๐ (งบประมาณ)	๑๒,๕๓๒,๐๐๐ (งบประมาณ)	๑๒,๕๓๒,๐๐๐ (งบประมาณ)	๑๒,๕๓๒,๐๐๐ (งบประมาณ)	๑๒,๕๓๒,๐๐๐ (งบเทศบาล)	ผู้สูงอายุทั้ง ๓๓ หมู่บ้าน	ผู้สูงอายุได้รับการดูแลเอาใจใส่ ขณะขอรับเงินรายจ่ายช่วยเหลือครอบครัว	สำนักงานปลัด
๒	เบี้ยยังชีพคนพิการ	เพื่อลดภาระผู้พิการและผู้ด้อยโอกาสให้มีความอยู่ดีกินดีขึ้น	๑๕๐ คน	๓,๕๖๗,๒๐๐ (งบประมาณ)	๓,๕๖๗,๒๐๐ (งบประมาณ)	๓,๕๖๗,๒๐๐ (งบประมาณ)	๓,๕๖๗,๒๐๐ (งบประมาณ)	๓,๕๖๗,๒๐๐ (งบเทศบาล)	๑๒ ครั้ง	ผู้พิการและผู้ด้อยโอกาสมีความรู้เท่าทันและไม่ได้รับความรังเกียจถึงจะดำรงชีวิตต่อไป	สำนักงานปลัด
๓	เบี้ยยังชีพผู้ว่างงาน	เพื่อส่งเสริมหลักประกันรายได้ให้กับผู้ว่างงานในเขตเทศบาลตำบลเขาสวนกวาง	ผู้ว่างงานทั้ง ๓๓ หมู่บ้านในเขตเทศบาลตำบลเขาสวนกวาง	๑๓๑,๐๐๐ (งบประมาณ)	๑๓๑,๐๐๐ (งบประมาณ)	๑๓๑,๐๐๐ (งบประมาณ)	๑๓๑,๐๐๐ (งบประมาณ)	๑๓๑,๐๐๐ (งบเทศบาล)	ผู้ว่างงานได้รับกรดูแลเอาใจใส่พร้อมหรือรายจ่ายช่วยเหลือครอบครัว	สำนักงานปลัด	
รวม	๓ โครงการ	-	-	๑๖,๐๙๙,๒๐๐	๑๖,๐๙๙,๒๐๐	๑๖,๐๙๙,๒๐๐	๑๖,๐๙๙,๒๐๐	๑๖,๐๙๙,๒๐๐	-	-	-

เหตุผลสำคัญที่ ๕ การบริหารจัดการทรัพยากรธรรมชาติและสิ่งแวดล้อมอย่างสมดุล

- ยุทธศาสตร์การพัฒนาขององค์กรปกครองส่วนท้องถิ่นในเขตจังหวัดที่ ๔ การบริหารจัดการทรัพยากรธรรมชาติและสิ่งแวดล้อมอย่างยั่งยืน

- ยุทธศาสตร์การพัฒนาด้านสิ่งแวดล้อม

๕.๑ แผนงานบริหารงานทั่วไป

ที่	โครงการ	วัตถุประสงค์	เป้าหมาย (ผลผลิตโครงการ)	งบประมาณและที่มา					ที่จัด (KPI)	ผลที่คาดว่าจะได้รับ	หน่วยงานรับผิดชอบ
				๒๕๖๖ (บาท)	๒๕๖๗ (บาท)	๒๕๖๘ (บาท)	๒๕๖๙ (บาท)	๒๕๗๐ (บาท)			
๑	โครงการขึ้นเบื้องบาทพระราชดำริพระราชเสาวนีย์	เพื่อสนองแนวทางการพระราชดำริของพระบาทสมเด็จพระเจ้าอยู่หัว และพระราชเสาวนีย์แห่งสมเด็จพระนางเจ้าสิริกิติ์ พระบรมราชินีนาถ พระบรมราชชนนีพันปีหลวง	๒ ครั้ง	๑๐๐,๐๐๐ (งบประมาณ)	๑๐๐,๐๐๐ (งบประมาณ)	๑๐๐,๐๐๐ (งบประมาณ)	๑๐๐,๐๐๐ (งบประมาณ)	๑๐๐,๐๐๐ (งบเทศบาล)	๓ ครั้ง	ประชาชนมีส่วนร่วมในการสนองพระราชดำริของพระเจ้า อยู่หัว และพระราชเสาวนีย์แห่งสมเด็จพระนางเจ้าสิริกิติ์ พระบรมราชินีนาถ พระบรมราชชนนีพันปีหลวง	สำนักงานปลัด
๒	โครงการปรับปรุง แก้ไข ทัดเทียมภาพเทศบาลตำบลเขาวงกต	เพื่อปรับปรุงภูมิทัศน์ อนุรักษ์สิ่งแวดล้อมและป้องกันภัยภิวัตน์	๓ ครั้ง		๕๐,๐๐๐ (งบเทศบาล)	๕๐,๐๐๐ (งบเทศบาล)	๕๐,๐๐๐ (งบเทศบาล)	๕๐,๐๐๐ (งบเทศบาล)	๓ ครั้ง	ประชาชนมีจิตสำนึกที่ดีต่อธรรมชาติและสิ่งแวดล้อม	สำนักงานปลัด
๓	โครงการปลูกป่าเฉลิมพระเกียรติและวันสำคัญ	เพื่อสนองแนวทางการพระราชดำริของสมเด็จพระกนิษฐาธิราชเจ้า กรมสมเด็จพระเทพรัตนราชสุดาฯ สยามบรมราชกุมารี	๓ ครั้ง	๑๐๐,๐๐๐ (งบเทศบาล)	๑๐๐,๐๐๐ (งบเทศบาล)	๑๐๐,๐๐๐ (งบเทศบาล)	๑๐๐,๐๐๐ (งบเทศบาล)	๑๐๐,๐๐๐ (งบเทศบาล)	๓ ครั้ง	ประชาชนมีส่วนร่วมในการสนองพระราชดำริของสมเด็จพระกนิษฐาธิราชเจ้า กรมสมเด็จพระเทพรัตนราชสุดาฯ สยามบรมราชกุมารี	สำนักงานปลัด
รวม	๓ โครงการ			๒๐๐,๐๐๐	๒๐๐,๐๐๐	๒๕๐,๐๐๐	๒๕๐,๐๐๐	๒๕๐,๐๐๐	-		

ผลการพัฒนาด้านสิ่งแวดล้อม

แผนงานสาธารณสุข

โครงการ	วัตถุประสงค์	เป้าหมาย (ผลผลิตของโครงการ)	งบประมาณและที่นำมา					ตัวชี้วัด (KPI)	ผลที่คาดว่าจะได้รับ	หน่วยงาน รับผิดชอบหลัก
			๒๕๖๖ (บาท)	๒๕๖๗ (บาท)	๒๕๖๘ (บาท)	๒๕๖๙ (บาท)	๒๕๗๐ (บาท)			
เผยแพร่ความรู้เกี่ยวกับกฎหมายสาธารณสุขและสิ่งแวดล้อม และกฎหมายอื่นที่เกี่ยวข้อง	เพื่อให้ประชาชนผู้ประกอบ การได้มีความรู้เกี่ยวกับ กฎหมายสาธารณสุขและ กฎหมายอื่น ๆ ที่เกี่ยวข้อง	๒ ครั้ง	๓๐,๐๐๐ (งบบุคลากร)	๓๐,๐๐๐ (งบบุคลากร)	๓๐,๐๐๐ (งบบุคลากร)	๓๐,๐๐๐ (งบบุคลากร)	๓๐,๐๐๐ (งบบุคลากร)	๒ ครั้ง ประชาชนสามารถเข้าใจ กฎหมายสาธารณสุขที่ จำเป็นและปฏิบัติได้ถูกต้อง	กองสาธารณสุขฯ	
รณรงค์อาสาสมัครทั้งสิ่งแวดล้อมและสาธารณสุข	เพื่อให้ประชาชน/นักเรียน ได้มีความรู้เกี่ยวกับการอนุรักษ์ สิ่งแวดล้อม	๒ ครั้ง	๕๐,๐๐๐ (งบบุคลากร)	๕๐,๐๐๐ (งบบุคลากร)	๕๐,๐๐๐ (งบบุคลากร)	๕๐,๐๐๐ (งบบุคลากร)	๒ ครั้ง มีอาสาสมัครในการดูแล ทรัพยากรธรรมชาติและ สิ่งแวดล้อม	กองสาธารณสุขฯ		
ระดมพิษทางอากาศและเสียง	เพื่อเฝ้าระวังมลพิษ ทาง อากาศและเสียง	๑ ครั้ง	๒๐,๐๐๐ (งบบุคลากร)	๒๐,๐๐๐ (งบบุคลากร)	๒๐,๐๐๐ (งบบุคลากร)	๒๐,๐๐๐ (งบบุคลากร)	๑ ครั้ง มลพิษทางอากาศ และเสียงลดลง	กองสาธารณสุขฯ		
ตรวจและแก้ไขปัญหาจุดร้อน สถานประกอบการที่เป็น อันตรายต่อสุขภาพ	เพื่อให้มีข้อมูลในการแก้ไข ปัญหาจุดร้อนจาก สถานประกอบการที่เป็น อันตรายต่อสุขภาพ	๕๐ แห่ง	๓๐,๐๐๐ (งบบุคลากร)	๓๐,๐๐๐ (งบบุคลากร)	๓๐,๐๐๐ (งบบุคลากร)	๓๐,๐๐๐ (งบบุคลากร)	๕๐ แห่ง ปัญหาจากจุดร้อน ของสถานประกอบการ ที่เป็นอันตรายต่อสุขภาพ ลดลง	กองสาธารณสุขฯ		
รกรักษาความปลอดภัย	เพื่อให้บริการรักษาความ ปลอดภัยแก่ประชาชน สัญชาติ	๒ ครั้ง	๒๕,๐๐๐ (งบบุคลากร)	๒๕,๐๐๐ (งบบุคลากร)	๒๕,๐๐๐ (งบบุคลากร)	๒๕,๐๐๐ (งบบุคลากร)	๒ ครั้ง บ้านมีความสะอาด และมีความเป็นระเบียบ เรียบร้อยมากยิ่งขึ้น	กองสาธารณสุขฯ		
รณรงค์เกี่ยวกับปริมาณการ จัดเก็บขยะมูลฝอย	เพื่อสร้างจิตสำนึกให้ เจ้าหน้าที่ผู้ปฏิบัติงาน การจัดเก็บขยะมูลฝอย มีความรักในการปฏิบัติงาน	๓๐ คน	๓๐,๐๐๐ (งบบุคลากร)	๓๐,๐๐๐ (งบบุคลากร)	๓๐,๐๐๐ (งบบุคลากร)	๓๐,๐๐๐ (งบบุคลากร)	เจ้าหน้าที่ปฏิบัติงาน รักความสะอาด รักษา ความเป็นระเบียบเรียบร้อย และมีใจในหน้าที่ของตน	กองสาธารณสุขฯ		
รณรงค์ขยะในสถาน ที่	เพื่อให้มีร่องรอย ในแต่ละหมู่บ้าน/ชุมชน ทั้ง ๓๑ ชุมชนหมู่บ้าน	๓๐๐ ใบ	๓๐๐,๐๐๐ (งบบุคลากร)	๓๐๐,๐๐๐ (งบบุคลากร)	๓๐๐,๐๐๐ (งบบุคลากร)	๓๐๐,๐๐๐ (งบบุคลากร)	๒ ครั้ง มีร่องรอยขยะมูลฝอย อยู่เป็นประจำและ สะอาด สวยงาม	กองสาธารณสุขฯ		



สภาร่างการพัฒนาด้านสิ่งแวดล้อม  
แผนงานสาธารณูปโภค

โครงการ	วัตถุประสงค์	เป้าหมาย (ผลผลิตของโครงการ)	งบประมาณและที่มา					ตัวชี้วัด (KPI)	ผลที่คาดว่าจะได้รับ	หน่วยงาน รับผิดชอบหลัก
			๒๕๖๖ (บาท)	๒๕๖๗ (บาท)	๒๕๖๘ (บาท)	๒๕๖๙ (บาท)	๒๕๗๐ (บาท)			
โครงการจัดทำขยะรีไซเคิล /ประเภท	เพื่อให้มีถังขยะรีไซเคิล แยกประเภทในโรงเรียน และหน่วยงานราชการ/ โรงเรียน/ชุมชน	๒๐ แห่ง	๑๐๐,๐๐๐ (งบเทศบาล)	๑๐๐,๐๐๐ (งบเทศบาล)	๑๐๐,๐๐๐ (งบเทศบาล)	๑๐๐,๐๐๐ (งบเทศบาล)	๑๐๐,๐๐๐ (งบเทศบาล)	โรงเรียน/ชุมชน และหน่วยงานราชการ จะมีถังขยะ ประเภทแยก เป็นรูปธรรม	อบ สาธารณสุขฯ	
โครงการจัดทำถังขยะอันตราย	เพื่อให้มีถังขยะอันตราย ในท้องถิ่นชุมชน/โรงเรียน	๒๐ แห่ง	๑๐๐,๐๐๐ (งบเทศบาล)	๑๐๐,๐๐๐ (งบเทศบาล)	๑๐๐,๐๐๐ (งบเทศบาล)	๑๐๐,๐๐๐ (งบเทศบาล)	๑๐๐,๐๐๐ (งบเทศบาล)	มีถังขยะอันตราย ในท้องถิ่นชุมชน โรงเรียน	อบ สาธารณสุขฯ	
โครงการประหยัดพลังงานในชุมชน เขตโนนศิลา	- เพื่อลดค่าใช้จ่ายด้านพลังงานของครัวเรือนและใน การประกอบอาชีพของ หมู่บ้าน - เพื่อ বাড়ีต้นทุนผลิตภัณฑ์ การเกษตรให้มีขีดแข่งขัน - เพื่อส่งเสริมการจัดทำ ตามกิจกรรมเพื่อชุมชน ใช้ไฟฟ้า	กลุ่มที่เข้าร่วมโครงการ จำนวน ๕๐ ครัว เรือน	๒๐๗,๐๐๐ (งบสำนักงาน พลังงานจังหวัด ขอนแก่น)	๒๐๗,๐๐๐ (งบสำนักงาน พลังงานจังหวัด ขอนแก่น)	๒๐๗,๐๐๐ (งบสำนักงาน พลังงานจังหวัด ขอนแก่น)	๒๐๗,๐๐๐ (งบเทศบาล)	๒๐๗,๐๐๐ (งบเทศบาล)	- ชุมชนมีความรู้ความ เข้าใจในการใช้ พลังงานทดแทน - ค่าซ่อมแซมกับใช้ จำนวน ๑ พันกว่าบาท	- สำนักปลัด เทศบาล - สบง พลังงาน จังหวัดขอนแก่น	



สศค.โครงการพัฒนาด้านสิ่งแวดล้อม  
แผนงานสาธารณสุขมูลฐาน

โครงการ	วัตถุประสงค์	เป้าหมาย (ผลผลิตของโครงการ)	งบประมาณและที่ผ่านมา					ตัวชี้วัด (KPI)	ผลที่คาดว่าจะได้รับ	หน่วยงาน รับผิดชอบหลัก
			๒๕๖๖ (บาท)	๒๕๖๗ (บาท)	๒๕๖๘ (บาท)	๒๕๖๙ (บาท)	๒๕๗๐ (บาท)			
โครงการส่งเสริมการคัดแยกขยะ ในสิ่งเพื่อลดปริมาณขยะ และรักษาสิ่งแวดล้อม	<ul style="list-style-type: none"> <li>เพื่อให้ประชาชนได้รับความรู้ความเข้าใจ มีความตระหนักในการคัดแยกขยะก่อนทิ้งและนำขยะมูลฝอยกลับมาใช้ได้อย่างถูกต้องและเหมาะสม</li> <li>เพื่อพัฒนาคุณภาพชีวิตพร้อมเสริมสร้างวัฒนธรรมเชิงสิ่งแวดล้อมและชุมชนในการบริหารจัดการทรัพยากรธรรมชาติและสิ่งแวดล้อม</li> </ul>	<p>กลุ่มที่เข้าร่วมโครงการ จำนวน ๕๐ คน</p>	๒๙,๐๐๐ (บาท)	๒๙,๐๐๐ (บาท)	-	-	-	<ul style="list-style-type: none"> <li>ภายในพื้นที่เทศบาล ตำบลเขาหลวงทาง มีการคัดแยกขยะ</li> <li>ชุมชนมีความรู้ความ สามารถเข้าใจถึงปัญหาสิ่งแวดล้อมที่เกิดขึ้นและหาแนวทางคัดแยกขยะก่อนทิ้ง</li> <li>ขยะที่ทำการคัดแยกก่อนทิ้ง จำนวน ๑ แห่ง</li> </ul>	<p>กองสาธารณสุข เทศบาลเขาหลวง - สบง. พลังงาน จังหวัดขอนแก่น</p>	
๑๖ โครงการ	-	-	๑,๓๘๙,๐๐๐	๑,๘๑๙,๐๐๐	๑,๘๘๕,๐๐๐	๑,๘๘๕,๐๐๐	๑,๘๘๕,๐๐๐	-	-	

ภาคบริการพัฒนาต้นสิ่งแวดล้อม  
แผนงานอุตสาหกรรมและการโยธา

โครงการ	วัตถุประสงค์	เป้าหมาย (ผลผลิตของโครงการ)	งบประมาณและที่เข้ามา					ตัวชี้วัด (KPI)	ผลที่คาดว่าจะได้รับ	หน่วยงาน รับผิดชอบหลัก
			๒๕๖๖ (บาท)	๒๕๖๗ (บาท)	๒๕๖๘ (บาท)	๒๕๖๙ (บาท)	๒๕๗๐ (บาท)			
ลดผลกระทบต่อชุมชนผู้ติด ท่อระบายน้ำและเสียด	เพื่อไม่ให้เกิดจุดติดของ ท่อระบายน้ำและเสียด	๖ แห่ง	๓๐,๐๐๐ (งบบุคลากร)	๓๐,๐๐๐ (งบบุคลากร)	๓๐,๐๐๐ (งบบุคลากร)	๓๐,๐๐๐ (งบบุคลากร)	๓๐,๐๐๐ (งบบุคลากร)	๖ แห่ง ท่อระบายน้ำไม่ อุดตันทำให้เห็นให้ เกิดอาการทาง กลิ่นและน้ำไม่ ท่วมขัง	กองช่าง	
ลดผลกระทบจากที่ให้เป็นบริเวณ รอบร้อยและทางน้ำไหลสะดวก	เพื่อให้อาคารธรรมชาติ เสียดและเป็นระเบียบ เรียบร้อย น้ำไหลสะดวก	๓ แห่ง	๔๐,๐๐๐ (งบบุคลากร)	๔๐,๐๐๐ (งบบุคลากร)	๔๐,๐๐๐ (งบบุคลากร)	๔๐,๐๐๐ (งบบุคลากร)	๓ แห่ง อาคารธรรมชาติ เสียดน้ำไหล สะดวก	กองช่าง		
ลดและปรับปรุงทัศนียภาพ ของ ม.๕ ต. เขาหลวง	เพื่อความสวยงามเป็นระเบียบ เรียบร้อย และเก็บน้ำได้ ปริมาณมาก	๑ ครั้ง	-	๒,๐๐๐,๐๐๐ (งบบุคลากร)	-	-	๑ ครั้ง ประชาชนมีสถานที่ ในการพักผ่อนและออก กำลังกาย	กองช่าง		
ลดและปรับปรุงทัศนียภาพ ของ ม.๕ ต. ค่ายวัง	เพื่อความสวยงามเป็นระเบียบ เรียบร้อย และเก็บน้ำได้ ปริมาณมาก	๑ ครั้ง	-	๒,๐๐๐,๐๐๐ (งบบุคลากร)	-	-	๑ ครั้ง ประชาชนมีสถานที่ ในการพักผ่อนและออก กำลังกาย	กองช่าง		
ลดกลิ่นเหม็นที่ชุมชนบ้านกับน้ำ ๑๐๐ ต. เขาหลวง	เพื่อให้อาคารธรรมชาติ เสียดและเป็นระเบียบ เรียบร้อย น้ำไหลสะดวก	๑ แห่ง	๑,๓๓๓,๕๐๐ (งบบุคลากร)	๑,๓๓๓,๕๐๐ (งบบุคลากร)	๑,๓๓๓,๕๐๐ (งบบุคลากร)	๑,๓๓๓,๕๐๐ (งบบุคลากร)	๑ แห่ง อาคารธรรมชาติเสียด น้ำไหลสะดวก	กองช่าง		
ลดกลิ่นเหม็น บ้านหัวหนอง ๑๐๐ ต. เขาหลวง	เพื่อให้หนองน้ำ ไม่เต็มจนเก็บน้ำได้ ในปริมาณมาก	๑ แห่ง	-	๒,๐๐๐,๐๐๐ (งบบุคลากร)	-	-	๑ แห่ง หนองน้ำเก็บน้ำได้เพื่อ การเกษตร ได้ปริมาณมาก	กองช่าง		
ลดกลิ่นเหม็นจาก บ้านหัวบง หมู่ ๖ ตำบลคันทรง	เพื่อความสวยงามเป็นระเบียบ เรียบร้อย	๑ ครั้ง	๒,๐๐๐,๐๐๐ (งบบุคลากร)	-	-	-	๑ ครั้ง ประชาชนมีสถานที่ ในการพักผ่อนและออก กำลังกาย	กองช่าง		

กลยุทธ์พัฒนาด้านสิ่งแวดล้อม  
แผนงานอุตสาหกรรมและการโยธา

โครงการ	วัตถุประสงค์	เป้าหมาย (ผลผลิตของโครงการ)	งบประมาณและที่ว่างมา					ตัวชี้วัด (KPI)	ผลที่คาดว่าจะได้รับ	หน่วยงาน รับผิดชอบหลัก
			๒๕๖๖ (บาท) (งบเทศบาล)	๒๕๖๗ (บาท) (งบเทศบาล)	๒๕๖๘ (บาท) (งบเทศบาล)	๒๕๖๙ (บาท) (งบเทศบาล)	๒๕๗๐ (บาท) (งบเทศบาล)			
ออกหนังสือขออนุญาตเงิน ๓.๕ ล้านบาทเพื่อให้นักลงทุน ไม่สนใจร่วมกับบริษัท ในปริมาณมาก		๑ ครั้ง	๒,๐๐๐,๐๐๐ (งบเทศบาล)	๒,๐๐๐,๐๐๐ (งบเทศบาล)	๒,๐๐๐,๐๐๐ (งบเทศบาล)	๒,๐๐๐,๐๐๐ (งบเทศบาล)	๒,๕๖๐ (บาท)	๑ ครั้ง	แหล่งที่มาเงินทุน การเกษตร ได้ปริมาณมาก	กองช่าง
สร้างและซ่อมแซมระบบบำบัดน้ำเสีย ๑ ต. เขาวงกต		๑ แห่ง	๑๕๐,๐๐๐ (งบเทศบาล)	๑๕๐,๐๐๐ (งบเทศบาล)	๑๕๐,๐๐๐ (งบเทศบาล)	๑๕๐,๐๐๐ (งบเทศบาล)	๑๕๐,๐๐๐ (งบเทศบาล)	๑ แห่ง	น้ำทิ้งทางอากาศ ลดลง	กองช่าง
๔ โครงการ		-	๕,๕๕๓,๕๐๐	๓๓,๕๕๓,๕๐๐	๔,๕๕๓,๕๐๐	๑,๕๕๓,๕๐๐	๑,๕๕๓,๕๐๐	-	-	-



ตร์จังหวัดที่ ๑ การยกระดับเศรษฐกิจฐานรากและการพัฒนาอุตสาหกรรมมูลค่าสูง  
 ๒ การส่งเสริมการท่องเที่ยวเชิงสร้างสรรค์เชียงใหม่ภูมิภาค  
 ๓ การส่งเสริมนวัตกรรม เทคโนโลยีนวัตกรรม และดิจิทัล เพื่อการพัฒนาขอนแก่นเมืองอัจฉริยะ  
 ๔ การพัฒนาเมืองและชุมชน  
 ๕ การพัฒนาการบริการภาครัฐ ภายใต้ยุทธศาสตร์ภูมิภาค  
 ๖ การส่งเสริมเมืองที่เป็นมิตรกับสิ่งแวดล้อม  
 ๗ การส่งเสริมเมืองที่เป็นมิตรกับสังคม  
 ๘ การส่งเสริมเมืองที่เป็นมิตรกับธรรมชาติ  
 ๙ การส่งเสริมเมืองที่เป็นมิตรกับวัฒนธรรม  
 ๑๐ การส่งเสริมเมืองที่เป็นมิตรกับสุขภาพ

โครงการ	วัตถุประสงค์	เป้าหมาย (ผลผลิตโครงการ)	งบประมาณและพื้นที่งบประมาณ					ตัวชี้วัด (KPI)	ผลที่คาดว่าจะได้รับ	หน่วยงาน รับผิดชอบหลัก
			๒๕๖๖ (บาท)	๒๕๖๗ (บาท)	๒๕๖๘ (บาท)	๒๕๖๙ (บาท)	๒๕๗๐ (บาท)			
แปลงเคื่องที่		๑๓ หมู่บ้าน	๒๐๐,๐๐๐ (งบทศบาล)	๒๐๐,๐๐๐ (งบทศบาล)	๒๐๐,๐๐๐ (งบทศบาล)	๒๐๐,๐๐๐ (งบทศบาล)	๒๐๐,๐๐๐ (งบทศบาล)	๓๓ หมู่บ้าน	ประชาชนมีความเข้าใจและมีความรู้สึกที่ดีต่อเทศบาล	สำนักปลัดฯ
โครงการจัดการเลือกตั้งผู้บริหารท้องถิ่นหรือสมัชชาภาคท้องถิ่นเทศบาลตำบลสวนวาง		๑ ครั้ง	๖๐๐,๐๐๐ (งบทศบาล)	๖๐๐,๐๐๐ (งบทศบาล)	๖๐๐,๐๐๐ (งบทศบาล)	๖๐๐,๐๐๐ (งบทศบาล)	๖๐๐,๐๐๐ (งบทศบาล)	๑ ครั้ง	ได้ผู้บริหารท้องถิ่นและสมัชชาภาคท้องถิ่นของเทศบาลตำบลสวนวาง	สำนักปลัดฯ
โครงการจัดหารายงานกิจการเทศบาล		๑ ครั้ง	๓๐๐,๐๐๐ (งบทศบาล)	๓๐๐,๐๐๐ (งบทศบาล)	๓๐๐,๐๐๐ (งบทศบาล)	๓๐๐,๐๐๐ (งบทศบาล)	๓๐๐,๐๐๐ (งบทศบาล)	๑ ครั้ง	ประชาชนได้รับทราบความก้าวหน้ากิจการต่างๆของเทศบาล	สำนักปลัดฯ
แผนงานเฉลิมพระเกียรติพระบาทสมเด็จพระเจ้าอยู่หัว		๑ ครั้ง	๒๐๐,๐๐๐ (งบทศบาล)	๒๐๐,๐๐๐ (งบทศบาล)	๒๐๐,๐๐๐ (งบทศบาล)	๒๐๐,๐๐๐ (งบทศบาล)	๒๐๐,๐๐๐ (งบทศบาล)	๑ ครั้ง	ประชาชนได้แสดงความจงรักภักดีต่อพระบาทสมเด็จพระเจ้าอยู่หัว	สำนักปลัดฯ
ใช้จ่ายในการบริหารงานศูนย์ป้องกันและบรรเทาสาธารณภัย เทศบาลตำบลสวนวาง		๑๓ หมู่บ้าน	๓๐๐,๐๐๐ (งบทศบาล)	๓๐๐,๐๐๐ (งบทศบาล)	๓๐๐,๐๐๐ (งบทศบาล)	๓๐๐,๐๐๐ (งบทศบาล)	๓๐๐,๐๐๐ (งบทศบาล)	๓๓ หมู่บ้าน	เพื่อให้ประชาชนมีความปลอดภัยในชีวิตและทรัพย์สิน	สำนักปลัดฯ

สตรีการบริหารจัดการบ้านเมืองที่ดี  
แผนงานบริหารงานทั่วไป

โครงการ	วัตถุประสงค์	เป้าหมาย (ผลผลิตโครงการ)	งบประมาณและที่มา					ตัวชี้วัด (KPI)	ผลที่คาดว่าจะได้รับ	หน่วยงาน รับผิดชอบหลัก
			๒๕๖๖ (บาท)	๒๕๖๗ (บาท)	๒๕๖๘ (บาท)	๒๕๖๙ (บาท)	๒๕๗๐ (บาท)			
สนับสนุนและพัฒนาศักยภาพผู้นำและ ประชาชนระดับท้องถิ่น อบต. อบจ. อบก. และ อบผ. สนับสนุนและส่งเสริม การดำเนินงานของ อบต. อบจ. อบก. และ อบผ. สนับสนุนและส่งเสริม การดำเนินงานของ อบต. อบจ. อบก. และ อบผ.	เพื่อเพิ่มขีดความสามารถ ในการปฏิบัติงานให้แก่ ผู้บริหาร พนักงาน/ลูกจ้าง ผู้บริหาร พนักงาน/ลูกจ้าง	๕๐๐ คน (ผลิตผลโครงการ)	๒๐๐,๐๐๐ (บาท)	๒๐๐,๐๐๐ (บาท)	๒๐๐,๐๐๐ (บาท)	๒๐๐,๐๐๐ (บาท)	๒๐๐,๐๐๐ (บาท)	๑ ครั้ง (งบเทศบาล)	บุคลากรมีศักยภาพ รองรับการปฏิบัติงาน	สำนักปลัดฯ
โครงการปรับปรุงระบบเทคโนโลยีสารสนเทศ	เพื่อปรับปรุงรักษาและเบิกจ่าย ค่าใช้จ่ายในการจัดหาและค่า บริการระบบการเชื่อมต่อ อินเทอร์เน็ตความเร็วสูง	๒ ชุด	๕๐,๐๐๐ (บาท)	๕๐,๐๐๐ (บาท)	๕๐,๐๐๐ (บาท)	๕๐,๐๐๐ (บาท)	๕๐,๐๐๐ (บาท)	๒ ชุด	ประชาชนได้รับข่าวสาร ข้อมูลจากการให้บริการ อินเทอร์เน็ต	สำนักปลัดฯ
โครงการพัฒนาศูนย์รวม จริยธรรม บุคลากรเทศบาลฯ	เพื่อเป็นการพัฒนาศักยภาพ การปฏิบัติงานราชการของ บุคลากรเทศบาล	๑ ครั้ง	๓๕,๐๐๐ (บาท)	๓๕,๐๐๐ (บาท)	๓๕,๐๐๐ (บาท)	๓๕,๐๐๐ (บาท)	๓๕,๐๐๐ (บาท)	๑ ครั้ง	บุคลากรของเทศบาลได้รับ การพัฒนาขึ้น	สำนักปลัดฯ
ปรับปรุงระบบงานทะเบียนราษฎร เทศบาล	เพื่อรองรับบริการประชาชน ผู้มาติดต่องาน	๑ แห่ง	-	๓๐๐,๐๐๐ (บาท)	-	-	-	๑ แห่ง	ผู้มาติดต่องานมีความ ประทับใจ	สำนักปลัดฯ
สนับสนุนโครงการศูนย์รวมข้อมูลข่าวสาร ประชาชนจัดตั้งสำนักงานส่งเสริมการ ครองส่วนท้องถิ่นระดับอำเภอ	เพื่อสนับสนุนให้ท้องถิ่น ปกครองส่วนท้องถิ่น ในเขตเทศบาล	๑ ครั้ง	๕๐,๐๐๐ (บาท)	๕๐,๐๐๐ (บาท)	๕๐,๐๐๐ (บาท)	๕๐,๐๐๐ (บาท)	๕๐,๐๐๐ (บาท)	๑ ครั้ง	ผู้มาติดต่องานมีความ ประทับใจ	สำนักปลัดฯ

สภกรรมการบริหารจัดการบ้านเมืองที่ดี

แผนงานบริหารงานทั่วไป

โครงการ	วัตถุประสงค์	เป้าหมาย (ผลผลิตของโครงการ)	งบประมาณและที่มา				ตัวชี้วัด (KPI)	ผลที่คาดว่าจะได้รับ	หน่วยงาน รับผิดชอบหลัก
			๒๕๖๖ (บาท)	๒๕๖๗ (บาท)	๒๕๖๘ (บาท)	๒๕๖๙ (บาท)			
โครงการเสริมสร้างความเชื่อมั่นด้วยสุจริต และโปร่งใสทั้งภาครัฐ วัฒนธรรมที่ดี การต่อต้านการทุจริต	วัตถุประสงค์ - เพื่อปรับปรุงประสิทธิภาพ ขีดความสามารถในการบริหาร ราชการส่วนกลาง พ้นจากภาพ ลบ ทุจริต ลุกจ้างประจำ และ พนักงานจ้างของเทศบาลให้ มีจิตสาธารณะและเห็นแก่ ประโยชน์ส่วนรวมมากกว่า ประโยชน์ส่วนตัว - เพื่อปลูกฝังจิตสำนึกและ ค่านิยมที่ดีในการต่อต้าน การทุจริตและประพฤติ มิชอบ	๑๐๐ คน	๓๐,๐๐๐ (งบทศบาล)	๓๐,๐๐๐ (งบทศบาล)	๓๐,๐๐๐ (งบทศบาล)	๓๐,๐๐๐ (งบทศบาล)	- ระดับความ รู้ของผู้เข้า ร่วมโครงการ ไม่ต่ำกว่า ร้อยละ ๓๐ - จำนวนผู้ เข้าร่วมโครงการ ไม่น้อยกว่า ร้อยละ ๓๐	ผู้เข้าร่วมโครงการมีจิต สำนึกและค่านิยมที่ดีใน การต่อต้านการทุจริตและ ประพฤติมิชอบ	สำนักปลัดฯ
กรรมการจัดบริการประชาชนเพื่อ เกิดความพึงพอใจแก่ประชาชนโดย เห็นแก่และไม่เลือกปฏิบัติ	วัตถุประสงค์ - เพื่อสร้างความโปร่งใส ในการบริการสาธารณะ ให้ประชาชนได้รับความ พึงพอใจโดยทั่วถึงและไม่ เลือกปฏิบัติ - เพื่อเป็นมาตรการในการ ป้องกันการทุจริตคอร์รัปชัน	เทศบาลตำบล เขาสวนกวาง	๓๐,๐๐๐ (งบทศบาล)	๓๐,๐๐๐ (งบทศบาล)	๓๐,๐๐๐ (งบทศบาล)	๓๐,๐๐๐ (งบทศบาล)	๑ แห่ง	- สร้างความโปร่งใสใน การบริการสาธารณะให้ ประชาชนได้รับความ พึงพอใจโดยทั่วถึงกับ และไม่เลือกปฏิบัติ - ไม่มีการทุจริตคอร์รัป ชันในกระบวนการ สาธารณะแก่ประชาชน	สำนักปลัดฯ กองคลัง กองช่าง กองสาธารณสุขฯ

สมัครการบริหารจัดการบ้านเมืองที่ดี  
แผนงานบริหารงานทั่วไป

โครงการ	วัตถุประสงค์	เป้าหมาย (ผลผลิตของโครงการ)	งบประมาณและชิ้นงาน					ตัวชี้วัด (KPI)	ผลที่คาดว่าจะได้รับ	หน่วยงาน รับผิดชอบหลัก
			๒๕๖๖ (บาท)	๒๕๖๗ (บาท)	๒๕๖๘ (บาท)	๒๕๖๙ (บาท)	๒๕๗๐ (บาท)			
ยৌธะกิจยูทูปริทัศน์หน่วยงาน/บุคคลที่ สหกรณ์ปฏิบัติเพื่อให้เป็นที่ประจักษ์ ความดีมีคุณ จริยธรรม,บุคคล ที่ให้ความช่วยเหลือกิจการ สาธารณะของท้องถิ่น, บุคคลที่ดำรงตามหลัก เศรษฐกิจพอเพียง	เพื่อขยายเชิงปฏิบัติการ แก่หน่วยงาน/บุคคลที่มี คุณธรรม จริยธรรม,บุคคล ที่ให้ความช่วยเหลือกิจการ สาธารณะของท้องถิ่น, บุคคลที่ดำรงตามหลัก เศรษฐกิจพอเพียง	๑๐ คน/ปี	๓๖,๖๐๐ (งบเทศบาล)	๓๖,๐๐๐ (งบเทศบาล)	๓๖,๐๐๐ (งบเทศบาล)	๓๖,๐๐๐ (งบเทศบาล)	๓๖,๐๐๐ (งบเทศบาล)	๑๐ คน/ ปี	บุคคลที่ทำความดี ได้รับการยกย่อง เชิงยูทูปริทัศน์	สำนักปลัดฯ
กรรมยกย่องเชิงปฏิบัติการแก่บุคคล หน่วยงาน อีอีกรัตัน ผู้ทำคุณ ประโยชน์หรือเข้าร่วมในกิจกรรม เทศบาลตำบลเสนาสงคราม ทาง	เพื่อรณรงค์และกำลังใจ แก่ผู้ทำคุณประโยชน์ และ มีส่วนร่วมในกิจกรรมของ เทศบาลตำบลเสนาสงคราม ทาง	ผู้ทำคุณประโยชน์ และมีส่วนร่วมใน กิจกรรมของเทศบาล ตำบลเสนาสงคราม	๓๖,๐๐๐ (งบเทศบาล)	๓๖,๐๐๐ (งบเทศบาล)	๓๖,๐๐๐ (งบเทศบาล)	๓๖,๐๐๐ (งบเทศบาล)	ยกย่อง เชิงยูทูปริทัศน์ ผู้ทำคุณ ประโยชน์ ทุกคน/ ทุกหน่วย งาน	ประชาชน หน่วยงาน องค์กรในเขตเทศบาล ตำบลเสนาสงคราม มีคำนิยม ยกย่อง เชิดชู และเห็นคุณค่าของการ ประจักษ์ยูทูปริทัศน์หลัก คุณธรรมและจริยธรรม	สำนักปลัดฯ	
กรรมการให้รางวัลร่วมกับหน่วยตรวจสอบ ผู้ดำเนินการตามอำนาจหน้าที่ซึ่งการ ตรวจสอบ ความคุ้มค่า การปฏิบัติราชการ ของเทศบาลตำบลเสนาสงคราม	เพื่อให้เป็นมาตรการจัดการ การปฏิบัติราชการต่อ ผู้บริหาร	พุทธา ชักข์ดีแดง การปฏิบัติราชการต่อ ผู้บริหาร	๓๖,๐๐๐ (งบเทศบาล)	๓๖,๐๐๐ (งบเทศบาล)	๓๖,๐๐๐ (งบเทศบาล)	๓๖,๐๐๐ (งบเทศบาล)	พุทธา มีมาตรการ จัดการกรณี ได้รับแจ้ง การทุจริต	เทศบาลตำบลเสนาสงคราม มีรางวัลประจำปี และป้องกัน การทุจริต ตามหลักการ บริหารกิจการบ้านเมืองที่ดี ของราชการส่วนสูงฯ	สำนักปลัดฯ กองคลัง กองช่าง กองสาธารณสุข	



ศูนย์บริการบริหารจัดการบ้านเมืองที่ดี  
แผนงานบริหารงานทั่วไป

โครงการ	วัตถุประสงค์	เป้าหมาย (ผลผลิตโครงการ)	งบประมาณแต่ละปีงบประมาณ				ตัวชี้วัด (KPI)	ผลคาดว่า จะได้รับ	หน่วยงาน รับผิดชอบหลัก
			๒๕๖๖ (บาท)	๒๕๖๗ (บาท)	๒๕๖๘ (บาท)	๒๕๖๙ (บาท)			
โครงการ ปรับปรุงศูนย์ข้อมูลข่าวสาร งตบตบด้วยสื่อออนไลน์ มีประสิทธิภาพมากยิ่งขึ้น	<ul style="list-style-type: none"> <li>- เพื่อเผยแพร่ข้อมูลข่าวสาร ซึ่งเป็นประโยชน์แก่ประชาชน อย่างครบถ้วน ถูกต้องและ ไม่บิดเบือนข้อเท็จจริง</li> <li>- เพื่อเพิ่มช่องทางให้บริการ ซึ่งมีส่วนร่วมในการตรวจ สอบการปฏิบัติงานของเทศบาล</li> </ul>	ศูนย์ข้อมูลข่าวสาร เทศบาลตำบล เขาวงกต จำนวน ๑ แห่ง	๓๐,๐๐๐ (บาท)	๓๐,๐๐๐ (บาท)	๓๐,๐๐๐ (บาท)	๓๐,๐๐๐ (บาท)	ประชาชนได้รับข้อมูลข่าวสารครบถ้วน	สำนักปลัดฯ	
การติดตั้งป้ายประชาสัมพันธ์บนพื้นที่การทุจริต	<ul style="list-style-type: none"> <li>- เพื่อให้ประชาชนมีส่วนร่วมในการป้องกันการทุจริต</li> <li>- เพื่อแสดงเจตจำนงในการแก้ไขปัญหาคอร์รัปชัน</li> </ul>	ประชาชนทั่วไป	๑๐,๐๐๐ (บาท)	๑๐,๐๐๐ (บาท)	๑๐,๐๐๐ (บาท)	๑๐,๐๐๐ (บาท)	เรื่องร้องเรียนได้รับการปรับปรุงแก้ไข	สำนักปลัดฯ	
โครงการจัดทำคู่มือการป้องกัน ประโยชน์ส่วนตน	<ul style="list-style-type: none"> <li>- เพื่อผลิตคู่มือการป้องกัน ผลประโยชน์ส่วนตนของ เทศบาลฯ ให้บุคลากรผู้ ปฏิบัติงานนำไปเป็นองค์ ความรู้ในการทำงานให้เป็น ไปด้วยความถูกต้อง</li> <li>- เพื่อเป็นประโยชน์ในการ เสริมสร้างความรู้ ความเข้าใจ แก่บุคลากรให้มีความ ตระหนักถึงปัญหาการ ทุจริตคอร์รัปชัน</li> </ul>	จัดทำคู่มือการปฏิบัติงาน งานเพื่อป้องกันผลประโยชน์ส่วนตน	๐ (บาท)	๐ (บาท)	๐ (บาท)	๐ (บาท)	มีคู่มือการปฏิบัติงานเพื่อป้องกันผลประโยชน์ส่วนตน	สำนักปลัดฯ	

ผลสัมฤทธิ์การบริหารจัดการบ้านเมืองที่ดี  
แผนงานบริหารงานทั่วไป

โครงการ	วัตถุประสงค์	เป้าหมาย (ผลผลิตโครงการ)	งบประมาณและที่ผ่านมา					ดัชนีวัด (KPI)	ผลที่คาดว่าจะได้รับ	หน่วยงาน รับผิดชอบหลัก
			๒๕๖๖ (บาท)	๒๕๖๗ (บาท)	๒๕๖๘ (บาท)	๒๕๖๙ (บาท)	๒๕๗๐ (บาท)			
โครงการประกาศเจตนารมณ์ต่อต้านทุจริตของผู้บริหารเทศบาล ปลงสารสว่าง	- เพื่อแสดงเจตนารมณ์ การเฝ้าระวังการฉ้อโกงการ ทุจริตของผู้บริหารเทศบาล ตำบลเขาสมรขวาง	ประกาศเจตนารมณ์การ ต่อต้านการทุจริตของ ผู้บริหาร	๐ (งบบุคลากร)	๐ (งบบุคลากร)	๐ (งบบุคลากร)	๐ (งบบุคลากร)	๐ (งบบุคลากร)	๑. ฉบับ การบริหารราชการของ เทศบาลมีความโปร่งใส สามารถป้องกันการทุจริต ของบุคลากรได้	สำนักปลัดฯ	
โครงการมาตรการสร้างความโปร่งใส การบริหารงานบุคคล อป.ปฏิบัติตนระเบียบ	- เพื่อกำหนดมาตรการด้าน ความโปร่งใสในการบริหาร บุคคลของเทศบาล - เพื่อให้การปฏิบัติงาน บุคลากรมีรูปแบบ ขั้นตอน ที่ถูกต้อง โปร่งใส ตรวจสอบ ได้ และป้องกันการทุจริต ในการแสวงหาผลประโยชน์ จากการปฏิบัติงานด้าน บริหารงานบุคคล	จัดทำเอกสารด้านการ บริหารงานบุคคลของ เทศบาลตำบลเขา สมรขวาง จำนวน ๑ มาตรการ	๐ (งบบุคลากร)	๐ (งบบุคลากร)	๐ (งบบุคลากร)	๐ (งบบุคลากร)	๐ (งบบุคลากร)	บุคลากรของ เทศบาลมีความโปร่ง ใส สามารถป้องกันการ ทุจริตของเจ้าหน้าที่ และมาตรฐาน ฐานการ บริหารงาน บุคคล ไม่ต่ำกว่า ระดับ ๓	สำนักปลัดฯ	
กิจกรรม "ควบคุมการเบิกจ่ายเงินตาม บัญชีผู้ใช้งบประมาณรายจ่ายประจำปี ในการปฏิบัติงานระเบียบ ประกาศ และหนังสือที่เกี่ยวข้อง	- เพื่อให้บุคลากรของกล างมี "ความสุจริตใจ ในการปฏิบัติงานระเบียบ ประกาศ และหนังสือที่ เกี่ยวข้อง	บุคลากรของกองคลัง	๐ (งบบุคลากร)	๐ (งบบุคลากร)	๐ (งบบุคลากร)	๐ (งบบุคลากร)	๐ (งบบุคลากร)	บุคลากรของกองคลัง มีความสุจริตใจ ในการปฏิบัติงานระเบียบ ประกาศ และหนังสือ ที่เกี่ยวข้อง	กองคลัง	

สตรีการบริหารจัดการบ้านเมืองที่ดี  
แผนงานบริหารงานทั่วไป

โครงการ	วัตถุประสงค์	เป้าหมาย (ผลผลิตของโครงการ)	งบประมาณและที่ผ่านมา					ตัวชี้วัด (KPI)	ผลที่คาดว่าจะได้รับ	หน่วยงาน รับผิดชอบหลัก
			๒๕๖๖ (บาท)	๒๕๖๗ (บาท)	๒๕๖๘ (บาท)	๒๕๖๙ (บาท)	๒๕๗๐ (บาท)			
กรม การพัฒนาแผนและกระบวนการ หลักชุด	วัตถุประสงค์ - เพื่อปรับปรุงการจัดซื้อจัด จ้าง, ใช้เป็นข้อมูลในการ รายงานผู้บริหาร ใช้ในการ วางแผนจัดซื้อจัดจ้างของ หน่วยงาน และปรับปรุงประ สิทธิภาพในการจัดหาพัสดุ - เพื่อเป็นข้อมูลให้กับ ประชาชนสามารถตรวจสอบ ได้	- ผู้เข้าร่วมโครงการ - เจ้าหน้าที่ผู้ปฏิบัติงาน ด้านพัสดุ	๐ (งบบุคลากร)	๐ (งบบุคลากร)	๐ (งบบุคลากร)	๐ (งบบุคลากร)	๐ (งบบุคลากร)	ประชาชน ได้รับทราบ ข้อมูลในการ ปฏิบัติงาน ของหน่วยงาน ด้วยความ โปร่งใส มีประสิทธิภาพ	- ผู้บริหารมีอยู่ในการ วางแผนการบริหารงาน ให้มีความคุ้มค่าเป็นประ ise โยชน์กับประชาชน	กองคลัง
โครงการเผยแพร่ข้อมูลข่าวสารด้านการ ซื้อ - จัดจ้าง	- เพื่อให้ประชาชนได้รับ ทราบข้อมูลข่าวสารเกี่ยวกับ การจัดซื้อ-จัดจ้างตามโครง การต่าง ๆ ของเทศบาล - เพื่อเสริมสร้างความโปร่ง ใสในการปฏิบัติงาน สามารถตรวจสอบได้ตาม หลักธรรมาภิบาล	เผยแพร่ผลการจัดซื้อ- จัดจ้าง ตามแผนงาน/ โครงการต่าง ๆ ของ เทศบาล	๐ (งบบุคลากร)	๐ (งบบุคลากร)	๐ (งบบุคลากร)	๐ (งบบุคลากร)	๐ (งบบุคลากร)	เผยแพร่ ข้อมูล ข่าวสาร จัดซื้อจัดจ้างไม่น้อยกว่า เดือนละ ๓๐ ของโครงการ จัดซื้อจัดจ้างทั้งหมด ไม่น้อยกว่า ๓ช่องทาง ได้ทุกขั้นตอน	- ประชาชนได้เข้าถึงข้อ มูลข่าวสารเกี่ยวกับการ จัดซื้อจัดจ้างไม่น้อยกว่า เดือนละ ๓๐ ของโครงการ จัดซื้อจัดจ้างทั้งหมด - การจัดหาพัสดุเป็นไป อย่างโปร่งใส ตรวจสอบ ได้ทุกขั้นตอน	กองคลัง

สตรีการบริหารจัดการบ้านเมืองที่ดี  
แผนงานบริหารงานทั่วไป

โครงการ	วัตถุประสงค์	เป้าหมาย (ผลผลิตของโครงการ)	งบประมาณและร้อยละ					ตัวชี้วัด (KPI)	ผลที่คาดว่าจะได้รับ	หน่วยงานรับผิดชอบหลัก
			๒๕๖๖ (บาท)	๒๕๖๗ (บาท)	๒๕๖๘ (บาท)	๒๕๖๙ (บาท)	๒๕๗๐ (บาท)			
โครงการลดขั้นตอนและระยะเวลาปฏิบัติราชการ	<ul style="list-style-type: none"> <li>- เพื่อให้ประชาชนได้รับการบริการอย่างสะดวก รวดเร็ว และยุติธรรม</li> <li>- เพื่อให้การปฏิบัติราชการมีมาตรฐานการบริการสาธารณะที่ชัดเจน โปร่งใส สามารถวัดผลการดำเนินงานได้</li> </ul>	<p>ประชาชนในเขตเทศบาลตำบลเขาสามกวางและผู้ใช้มาติดต่อราชการกับเทศบาลตำบลเขาสามกวาง</p>	๐ (งบเทศบาล)	๐ (งบเทศบาล)	๐ (งบเทศบาล)	๐ (งบเทศบาล)	๐ (งบเทศบาล)	<p>ประชาชนได้รับการบริการโดยยังสะดวก รวดเร็ว และยุติธรรม</p> <p>- การปฏิบัติราชการมีมาตรฐานที่ชัดเจน มีความโปร่งใสสามารถวัดผลและมีความพึงพอใจ</p>	<p>สำนักงานปลัดฯ กองคลัง กองช่าง กองสาธารณสุขฯ</p>	
โครงการการมอบอำนาจอนุมัติอนุญาตสิ่งการ เพื่อลดขั้นตอนปฏิบัติราชการ	<ul style="list-style-type: none"> <li>- เพื่อให้การบริการราชการของเทศบาลตำบลเขาสามกวาง ภายใต้กรอบอำนาจหน้าที่ กฎหมายกำหนดให้เป็นไปอย่างมีประสิทธิภาพ รวดเร็ว และเกิดประโยชน์สูงสุดแก่ราชการ</li> </ul>	<p>คณะผู้บริหารเทศบาลตำบลเขาสามกวาง</p>	๐ (งบเทศบาล)	๐ (งบเทศบาล)	๐ (งบเทศบาล)	๐ (งบเทศบาล)	๐ (งบเทศบาล)	<p>การบริหารราชการ การดำเนินงาน การปฏิบัติงานเกิดความคล่องตัวและรวดเร็ว ตลอดจนการอำนวยความสะดวกและการให้บริการประชาชน / บริการสาธารณะได้อย่างมีประสิทธิภาพ</p>	<p>สำนักงานปลัดฯ กองคลัง กองช่าง กองสาธารณสุขฯ</p>	

สมัครการบริหารจัดการบ้านเมืองที่ดี  
แผนงานบริหารงานทั่วไป

โครงการ	วัตถุประสงค์	เป้าหมาย (ผลผลิตของโครงการ)	งบประมาณและที่ผ่านมา					ตัวชี้วัด (KPI)	ผลที่คาดว่าจะได้รับ	หน่วยงาน รับผิดชอบหลัก
			๒๕๖๖ (บาท)	๒๕๖๗ (บาท)	๒๕๖๘ (บาท)	๒๕๖๙ (บาท)	๒๕๗๐ (บาท)			
โครงการมอบอำนาจของนายก เทศมนตรีตำบลเสนาสงคราม บริหารกิจการบ้านเมือง ที่ดี	เพื่อให้การตัดสินใจ ของฝ่ายบริหารเป็นไปโดย รอบคอบ ตามหลักการ บริหารกิจการบ้านเมือง ที่ดี	มีการมอบอำนาจ อย่างน้อยจำนวน ๕ เรื่อง	๐ (งบทศบาท)	๐ (งบทศบาท)	๐ (งบทศบาท)	๐ (งบทศบาท)	๐ (งบทศบาท)	ร้อยละ ๘๐ ของ เป้าหมาย ดำเนินการ แล้วเสร็จ	การใช้ดุลยพินิจต่าง ๆ ของฝ่ายบริหารเป็นไป อย่างรอบคอบ ตามหลัก การบริหารกิจการบ้าน เมืองที่ดี	สำนักปลัดฯ
โครงการออกคำสั่งมอบหมายของ นายกเทศมนตรี ปลัดเทศบาลและ หน้าส่วนราชการ	เพื่อเป็นการลดขั้นตอน การให้บริการประชาชน ให้ได้รับความสะดวก รวดเร็ว เป็นธรรม ตอบสนอง ความต้องการของประชาชน	จัดทำคำสั่งมอบหมาย งานมอบหมายเทศน ตรี ปลัดเทศบาลและ หัวหน้าส่วนราชการ จำนวน ๓ ฉบับ	๐ (งบทศบาท)	๐ (งบทศบาท)	๐ (งบทศบาท)	๐ (งบทศบาท)	มีคำสั่งมอบ หมายงาน จำนวนไม่ น้อยกว่า ๓ ฉบับ	- ประชาชนมีความ พึงพอใจในบริการที่ได้รับ	สำนักปลัดฯ	
โครงการ จัดทำข้อตกลงการปฏิบัติ ราชการ	เพื่อให้บุคลากรปฏิบัติ ราชการด้วยความซื่อสัตย์ สุจริต มีคุณธรรม ตาม แนวทางการบริหาร กิจการบ้านเมืองที่ดี	บุคลากรออมพัฒนา ตำบลเสนาสงคราม จำนวน ๓ ฉบับ	๐ (งบทศบาท)	๐ (งบทศบาท)	๐ (งบทศบาท)	๐ (งบทศบาท)	มีการจัดทำ ข้อตกลง การปฏิบัติ ราชการ	บุคลากรปฏิบัติตาม ด้วยความซื่อสัตย์ สุจริต มีคุณธรรม ตาม แนวทางการบริหาร กิจการบ้านเมืองที่ดี	สำนักปลัดฯ กองคลัง กองช่าง กองสาธารณสุขฯ	

แผนงานบริหารจัดการบ้านเมืองที่ดี  
แผนงานบริหารงานทั่วไป

โครงการ	วัตถุประสงค์	เป้าหมาย (ผลผลิตโครงการ)	งบประมาณแหล่งที่มา					ตัวชี้วัด (KPI)	ผลที่คาดว่าจะได้รับ	หน่วยงาน รับผิดชอบหลัก
			๒๕๖๖ (บาท)	๒๕๖๗ (บาท)	๒๕๖๘ (บาท)	๒๕๖๙ (บาท)	๒๕๗๐ (บาท)			
โครงการ "แต่งตั้งผู้รับผิดชอบ เกี่ยวกับเรื่องเรียน	- เพื่อจัดให้เจ้าหน้าที่ ผู้รับผิดชอบดำเนินการ รับแจ้งเรื่องร้องเรียนต่าง ๆ และมีการกรอกข้อมูลไป กรมที่ได้รับทราบหรือรับ แจ้งหรือตรวจสอบผลการ ทุจริตเป็นไปตามขั้นตอน การปฏิบัติงานที่สอดคล้อง กับกฎหมายต่าง ๆ	มีการมอบหมาย แต่งตั้งเจ้าหน้าที่ รับผิดชอบดำเนินการ เกี่ยวกับเรื่อง ร้องเรียน	๐ (งบบุคลากร)	๐ (งบบุคลากร)	๐ (งบบุคลากร)	๐ (งบบุคลากร)	๐ (งบบุคลากร)	มีการแต่งตั้งผู้รับผิดชอบ ดำเนินการเกี่ยวกับเรื่อง ร้องเรียน	เจ้าหน้าที่รับผิดชอบ ดำเนินการเกี่ยวกับเรื่อง เรียน	สำนักปลัดฯ
โครงการ การออกระเบียบจัดตั้งศูนย์ ข้อมูลข่าวสารของเทศบาลตำบลเขา สนกวาง	เพื่อให้เป็นไปตามกฎหมาย ซึ่งจัดทำระเบียบเทศบาล ตำบลเขาสนกวาง ว่าด้วย ข้อมูลข่าวสารของราชการ พ.ศ. ๒๕๔๐ และประกาศ เทศบาลตำบลเขาสนกวาง เรื่อง คำขอรวมเนียบการ ทำสำเนาและการรับรอง สำเนาข้อมูลข่าวสารของ ศูนย์ข้อมูลข่าวสาร เทศบาลตำบลเขา สนกวาง ขึ้น	- มอบหมายเทศบาล เขาสนกวาง ว่าด้วย ข้อมูลข่าวสารของ ราชการ พ.ศ. ๒๕๖๑ - ๒๕๖๔ จำนวน ๑ ชุด - ประกาศเทศบาล ตำบลเขาสนกวาง เรื่อง คำขอรวมเนียบการ ทำสำเนาและการรับรอง สำเนาข้อมูลข่าวสาร ของศูนย์ข้อมูลข่าวสาร เทศบาลตำบลเขาสนก วาง จำนวน ๑ ฉบับ	๐ (งบบุคลากร)	๐ (งบบุคลากร)	๐ (งบบุคลากร)	๐ (งบบุคลากร)	- ระเบียบ เทศบาลฯ - ประกาศ เทศบาลฯ	- มีการจัดตั้งศูนย์ ข้อมูลข่าวสารของ ราชการ เทศบาลตำบล เขาสนกวาง ณ สำนัก งานเทศบาลตำบล เขาสนกวาง	สำนักปลัดฯ	

สมัครการบริหารจัดการบ้านเมืองที่ดี  
แผนงานบริหารงานทั่วไป

โครงการ	วัตถุประสงค์	เป้าหมาย (ผลสัมฤทธิ์การ)	งบประมาณเลขที่ผ่านมา					ตัวชี้วัด (KPI)	ผลที่คาดว่าจะได้รับ	หน่วยงาน รับผิดชอบหลัก
			๒๕๖๖ (บาท)	๒๕๖๗ (บาท)	๒๕๖๘ (บาท)	๒๕๖๙ (บาท)	๒๕๗๐ (บาท)			
กรม "การเผยแพร่ข้อมูลข่าวสาร ทางการเงิน การคลัง พัสดุ และ ทรัพย์สินของเทศบาล และการรับ ฟังร้องเรียนเกี่ยวกับการคลัง ของภาคีรัฐ	เพื่อให้มีช่องทางบริการเผยแพร่ข้อมูลข่าวสารของหน่วยงานที่หลากหลาย เพื่อให้ประชาชนสามารถเข้าถึงข้อมูลข่าวสารได้สะดวกยิ่งขึ้น	ประชาชนภายในเขตเทศบาล	๐ (งบบุคลากร)	๐ (งบบุคลากร)	๐ (งบบุคลากร)	๐ (งบบุคลากร)	๐ (งบบุคลากร)	๑ ครั้ง ประชาชนได้รับรู้ข้อมูลข่าวสารที่สำคัญของทางราชการประชาชนมีโอกาสได้ตรวจสอบการบริหารงานของเทศบาลทำให้อัตราการทุจริตและประพฤติมิชอบ	กองคลัง	
โครงการ "จัดให้มีช่องทางที่ประชาชน เข้าถึงข้อมูลข่าวสารของเทศบาลด้วย สื่อบนทาง	เพื่อให้มีช่องทางบริการเผยแพร่ข้อมูลข่าวสารของหน่วยงานที่หลากหลาย เพื่อให้ประชาชนสามารถเข้าถึงข้อมูลข่าวสารได้สะดวกยิ่งขึ้น	ช่องทางในการเผยแพร่ข้อมูลข่าวสาร มีน้อยกว่า ๗ ช่องทาง	๐ (งบบุคลากร)	๐ (งบบุคลากร)	๐ (งบบุคลากร)	๐ (งบบุคลากร)	๐ (งบบุคลากร)	๗ ช่องทาง ประชาชนเข้าถึงข้อมูลข่าวสารของเทศบาล ได้สะดวกยิ่งขึ้น	สำนักปลัด	
รณรงค์แจ้งเตือนศูนย์รับเรื่องราว ทั้งหมดที่เทศบาลดำเนินการตามวง	เพื่อรับทราบปัญหาความเดือดร้อนของประชาชนในพื้นที่ และจะดำเนินการ ปัญหาได้อย่างถูกต้อง	ให้บริการรับเรื่องร้องเรียน/ร้องทุกข์ ๓๑ ประชาชน	๐ (งบบุคลากร)	๐ (งบบุคลากร)	๐ (งบบุคลากร)	๐ (งบบุคลากร)	๐ (งบบุคลากร)	ประชาชนมีส่วนร่วมในการสอดส่องดูแลสังคมและการอยู่ร่วมกัน	สำนักปลัด กองคลัง กองช่าง กองสาธารณสุขฯ	

สตรกรบริหารจัดการบ้านเมืองที่ดี  
แผนงานบริหารงานทั่วไป

โครงการ	วัตถุประสงค์	เป้าหมาย (ผลผลิตโครงการ)	งบประมาณและที่ตามมา					ตัวชี้วัด (KPI)	ผลที่คาดว่าจะได้รับ	หน่วยงาน รับผิดชอบหลัก
			๒๕๖๖ (บาท)	๒๕๖๗ (บาท)	๒๕๖๘ (บาท)	๒๕๖๙ (บาท)	๒๕๗๐ (บาท)			
โครงการกำหนดขั้นตอน/กระบวนการ รับเรื่องร้องเรียน (กองสาธารณสุขและสิ่ง คดี)	เพื่อเป็นช่องทางในการ รับเรื่องร้องเรียน หรือ รับความคิดเห็น ข้อเสนอ แนะจากประชาชน	มีช่องทางและกำหนด ขั้นตอนกระบวนการ ในการร้องเรียน	๐ (งบบุคลากร)	๐ (งบบุคลากร)	๐ (งบบุคลากร)	๐ (งบบุคลากร)	๐ (งบบุคลากร)	ขั้นตอน กระบวนการ งาน ในการ ร้องเรียน	ประชาชนได้รับทราบ ขั้นตอน กระบวนการ และแสดงความเห็น ผ่านช่องทางในการ รับเรื่องร้องเรียน	กอง สาธารณสุข
โครงการแก้ไขเหตุเดือดร้อนรำคาญ บนการสาธารณสุขและสิ่งแวดล้อม	เพื่อรับแจ้งปัญหาความ เดือดร้อนของประชาชน ในพื้นที่เกี่ยวกับเหตุ เดือดร้อนรำคาญ	รับแจ้งปัญหาความ เดือดร้อนของประชาชน ในพื้นที่เกี่ยวกับเหตุ เดือดร้อนรำคาญ	๐ (งบบุคลากร)	๐ (งบบุคลากร)	๐ (งบบุคลากร)	๐ (งบบุคลากร)	๐ (งบบุคลากร)	สถิติเหตุ เดือดร้อน รำคาญ	แก้ไขปรับปรุงเหตุ เดือดร้อนรำคาญตาม เรื่องที่ประชาชนแจ้ง ปัญหาของประชาชน ได้รับการแก้ไข	กอง สาธารณสุข
โครงการแต่งตั้งคณะกรรมการ สนับสนุนการจัดทำแผนพัฒนา ศาลา	เพื่อส่งเสริมให้บุคลากร ของเทศบาลและตัวแทน ประชาชนจากทุกภาค ส่วนได้มีส่วนร่วมแสดง ความคิดเห็นในการจัดทำ ร่างแผนพัฒนาเทศบาลฯ	คณะกรรมการสนับสนุน การจัดทำแผน พัฒนาเทศบาล จำนวน ๑๐ คน	๐ (งบบุคลากร)	๐ (งบบุคลากร)	๐ (งบบุคลากร)	๐ (งบบุคลากร)	๐ (งบบุคลากร)	มีคณะกรรมการเพื่อเป็น องค์ในการยกร่างจัด ทำแผนพัฒนา เพื่อให้ การจัดทำแผนถูกต้อง โปร่งใส สุจริต จำนวน ๑ ชุด	สำนักปลัดฯ	



สตรกรบริหารจัดการบ้านเมืองที่ดี  
แผนงานบริหารงานทั่วไป

โครงการ	วัตถุประสงค์	เป้าหมาย (ผลผลิตของโครงการ)	งบประมาณและที่ผ่านมา					ตัวชี้วัด (KPI)	ผลที่คาดว่าจะได้รับ	หน่วยงาน รับผิดชอบหลัก
			๒๕๖๖ (บาท)	๒๕๖๗ (บาท)	๒๕๖๘ (บาท)	๒๕๖๙ (บาท)	๒๕๗๐ (บาท)			
โครงการจัดทำรายงานความคืบหน้า	เพื่อติดตามและประเมิน ผลการควบคุมภายใน ระดับองค์กร ของเทศบาล ตำบลเขวาสยามากาง	สำนักปลัดฯ กองคลัง กองช่าง กองสาธารณสุขฯ	๐ (งบบุคลากร)	๐ (งบบุคลากร)	๐ (งบบุคลากร)	๐ (งบบุคลากร)	๐ (งบบุคลากร)	มีการรายงานให้ผู้ กำกับดูแล ทราบตาม ระเบียบฯ	- บุคลากรมีความรู้ ความเข้าใจในการปฏิบัติ งานเพื่อให้เกิดประสิทธิภาพ สูงสุด - ลดโอกาสความผิด พลาด ป้องกันและลด ความเสี่ยงต่อการปฏิบัติงาน งาน	สำนักปลัดฯ กองคลัง กองช่าง กองสาธารณสุขฯ
การติดตามประเมินผลการ ควบคุมภายใน	เพื่อให้การปฏิบัติงาน เป็นไปอย่างมีประสิทธิภาพ และประสิทธิผล ทำให้ การใช้ทรัพยากรเป็นไป อย่างประหยัดและคุ้มค่า	ควบคุมและลดความ เสี่ยง ในการปฏิบัติ งาน	๐ (งบบุคลากร)	๐ (งบบุคลากร)	๐ (งบบุคลากร)	๐ (งบบุคลากร)	๐ (งบบุคลากร)	มีการรายงานการประ มาณใน ได้รับการแก้ไข เมื่อผลการ ควบคุม ควบคุมภายในตาม มาตรฐาน ข้อ ๒ ที่เสร็จ ตามกำหนด เวลา	กิจกรรมการควบคุม ภายใน ได้รับการแก้ไข คุณภาพใน	สำนักปลัดฯ กองคลัง กองช่าง กองสาธารณสุขฯ

ผลสรุกรับการบริการจัดการบ้านเมืองที่ดี  
แผนงานบริหารงานทั่วไป

โครงการ	วัตถุประสงค์	เป้าหมาย (ผลสัมฤทธิ์โครงการ)	งบประมาณและที่ผ่านมา				ตัวชี้วัด (KPI)	ผลที่คาดว่าจะได้รับ	หน่วยงาน รับผิดชอบหลัก
			๒๕๖๖ (บาท)	๒๕๖๗ (บาท)	๒๕๖๘ (บาท)	๒๕๖๙ (บาท)			
โครงการติดตามประเมินผลระบบ ควบคุมภายในเทศบาลตำบล กสวนขวาง	เพื่อให้ส่วนราชการที่รับผิดชอบจัดทำและนำแผน การปรับปรุงหรือบริหาร จัดการความเสี่ยง ไปดำ เนินการเพื่อควบคุมลด ความเสี่ยง	สำนักปลัดฯ กองคลัง กองช่าง กองสาธารณสุขฯ	๐ (งบบุคลากร)	๐ (งบบุคลากร)	๐ (งบบุคลากร)	๐ (งบบุคลากร)	มีการติดตาม ส่วนราชการที่ได้รับผิด ชอบมีการนำแผนการ ปรับปรุงการควบคุม ภายในไปดำเนินการ ตามแผนการ ปรับปรุง ควบคุม ภายใน	สำนักปลัดฯ	
กรรมการรายงานผลการใช้จ่าย เงินไม่ได้รับราชการเข้ารับทราบ	เพื่อให้เกิดความโปร่งใส สามารถตรวจสอบได้	ประชาชนภายใน เขตเทศบาลฯ	๐ (งบบุคลากร)	๐ (งบบุคลากร)	๐ (งบบุคลากร)	๐ (งบบุคลากร)	ทั้ง ๑๓ หมู่บ้าน	กองคลัง	
กรรมการมีส่วนร่วมในการปฏิบัติ ของสมาชิกสภาเทศบาลตำบล กสวนขวาง	เพื่อเป็นการส่งเสริม ให้สมาชิกสภาเทศบาล ตำบล มีบทบาทในการ ปฏิบัติงาน และมีส่วน ร่วมในการทำงาน	สมาชิกสภาเทศบาล ตำบล ประชาชนในวงกว้าง	๐ (งบบุคลากร)	๐ (งบบุคลากร)	๐ (งบบุคลากร)	๐ (งบบุคลากร)	สมาชิกสภา เทศบาล เข้ามามีส่วน ร่วมในการ ทำงาน ของเทศบาล ที่คนละวิธีดี	สำนักปลัดฯ	

สตรีกรมบริหารจัดการบ้านเมืองที่  
แผนงานบริหารงานทั่วไป

โครงการ	วัตถุประสงค์	เป้าหมาย (แผนเชิงโครงการ)	งบประมาณและที่นำมา					ตัวชี้วัด (KPI)	ผลที่คาดว่าจะได้รับ	หน่วยงาน รับผิดชอบหลัก
			๒๕๖๖ (บาท)	๒๕๖๗ (บาท)	๒๕๖๘ (บาท)	๒๕๖๙ (บาท)	๒๕๗๐ (บาท)			
โครงการเสวนาสย กระจายข่าวในหมู่บ้าน น้วยบาท หมู่ที่ ๖ ตำบลม่วง	เพื่อให้ประชาชนรับรู้ ข่าวสารอย่างทั่วถึง	๑ แห่ง	-	-	๑๐๐,๐๐๐ (งบเทศบาล)	๑๐๐,๐๐๐ (งบเทศบาล)	๑๐๐,๐๐๐ (งบเทศบาล)	ประชาชนรับรู้ข่าวสาร อย่างทั่วถึง ร้อยละ ๘๐	ประชาชน พึงพอใจ	กองช่าง
๔๒ โครงการ	-	-	๓,๖๕๕,๐๐๐	๓,๖๕๕,๐๐๐	๓,๖๕๕,๐๐๐	๓,๖๕๕,๐๐๐	๓,๖๕๕,๐๐๐	-	-	-

กลยุทธ์การบริหารจัดการบ้านเมืองที่ดี  
แผนงานการศึกษา

โครงการ	วัตถุประสงค์	เป้าหมาย (ผลผลิตโครงการ)	งบประมาณแหล่งที่มา						ตัวชี้วัด (KPI)	ผลที่คาดว่าจะได้รับ	หน่วยงาน รับผิดชอบหลัก
			๒๕๖๖ (บาท)	๒๕๖๗ (บาท)	๒๕๖๘ (บาท)	๒๕๖๙ (บาท)	๒๕๗๐ (บาท)	๒๕๗๑ (บาท)			
โครงการเลี้ยงหลานโดยผู้ปกครอง หรือ	เพื่อส่งเสริมการมีส่วนร่วมใน การประชาสัมพันธ์การดำเนินงาน กิจกรรมต่างๆของศูนย์พัฒนา เด็กเล็กเทศบาล	๒ ครั้ง	๕๐,๐๐๐ (งบทศบาล)	๕๐,๐๐๐ (งบทศบาล)	๕๐,๐๐๐ (งบทศบาล)	-	-	๒ ครั้ง	ประชาชนได้รับรู้ถึง กิจกรรมต่างๆของเทศบาล	ฝ่ายส่งเสริม การศึกษา สำนักปลัดฯ	
โครงการดูแลรวมสามวัยครอบครัว	เพื่อให้ผู้เข้าร่วมโครงการ ทำกิจกรรมร่วมกัน อันก่อให้เกิด เกิดความสัมพันธ์สามัคคีใน หมู่คณะ - เพื่อให้ผู้เข้าร่วมโครงการ ได้มีส่วนร่วมต่อпуการ ครอบครัว	นักกิจกรรมตั้ง ๒๖ ผู้ปกครอง ครู อาจารย์ คณะผู้บริหาร พชยงาน เทศบาล อุ้งจ้ง	๑๐๐,๐๐๐ (งบทศบาล)	๑๐๐,๐๐๐ (งบทศบาล)	๑๐๐,๐๐๐ (งบทศบาล)	๑๐๐,๐๐๐ (งบทศบาล)	๑๐๐,๐๐๐ (งบทศบาล)	๑ ครั้ง	- เกิดความสัมพันธ์ในหมู่ คณะ - มีส่วนที่ต่อต่อпуการ และครอบครัว	ฝ่ายส่งเสริม การศึกษา สำนักปลัดฯ	
โครงการพหุวัยพร้อมๆ	- เพื่อให้ผู้เข้าร่วมโครงการ ตระหนักในความซื่อสัตย์ มีจิตสาธารณะ มีระเบียบ วินัย	เด็กนักเรียนและเยาวชน ในเขตเทศบาลตำบล เสาวभाव	๑๐๐,๐๐๐ (งบทศบาล)	๑๐๐,๐๐๐ (งบทศบาล)	๑๐๐,๐๐๐ (งบทศบาล)	๑๐๐,๐๐๐ (งบทศบาล)	๑๐๐,๐๐๐ (งบทศบาล)	ตัวแทน นักเรียนและ เยาวชน ทั้ง ๑๓ หมู่บ้าน	ผู้เข้าร่วมโครงการตระหนัก ในความซื่อสัตย์ สุจริต มีวินัย	ฝ่ายส่งเสริม การศึกษา สำนักปลัดฯ	
โครงการเข้าค่ายคุณธรรมบุตร	- เพื่อให้เด็กและเยาวชน เข้าใจหลักคุณธรรมภายใน พระพุทธศาสนา ที่จำเป็น ต่อการดำเนินชีวิตและเป็น หลักธรรมไปปฏิบัติในชีวิต ประจำวัน	เด็กนักเรียนในเขต เทศบาลตำบลเสาวร ภณ จำนวน ๓๐๐ คน	๑๐๐,๐๐๐ (งบทศบาล)	๑๐๐,๐๐๐ (งบทศบาล)	๑๐๐,๐๐๐ (งบทศบาล)	๑๐๐,๐๐๐ (งบทศบาล)	๑๐๐,๐๐๐ (งบทศบาล)	ตัวแทน นักเรียนใน เขตเทศบาล ทุกรายเรียน	นักเรียนเข้าใจหลักธรรม คำสอนในพระพุทธศาสนา ที่จำเป็นต่อการดำเนินชีวิต และนำหลักธรรมไปปฏิบัติ ในชีวิตประจำวัน	ฝ่ายส่งเสริม การศึกษา สำนักปลัดฯ	

สมัครการบริหารจัดการบ้านเมืองที่ดี  
แผนงานการศึกษา

โครงการ	วัตถุประสงค์	เป้าหมาย (ผลผลิตโครงการ)	งบประมาณแต่ละปีรวม					ตัวชี้วัด (KPI)	ผลที่คาดว่าจะได้รับ	หน่วยงาน รับผิดชอบหลัก
			๒๕๖๖ (บาท)	๒๕๖๗ (บาท)	๒๕๖๘ (บาท)	๒๕๖๙ (บาท)	๒๕๗๐ (บาท)			
โครงการงบประมาณประเภทตัวชี้วัดอันดับ สองจัด	- เพื่อเป็นการส่งเสริม ด้านจริยธรรม คุณธรรม ให้ เด็กและเยาวชน ไม่ยอมรับ พฤติกรรมคอร์รัปชั่นและ การทุจริตทุกรูปแบบ - เพื่อส่งเสริมและปลูกฝัง ให้เด็กและเยาวชน เป็นคน ดี มีคุณธรรม จริยธรรม มี ความซื่อสัตย์สุจริต	เด็กและเยาวชนใน เขตเทศบาลตำบล เกาะสวนมรร	๓๐๐,๐๐๐ (บาท)	๓๐๐,๐๐๐ (บาท)	๓๐๐,๐๐๐ (บาท)	๓๐๐,๐๐๐ (บาท)	๓๐๐,๐๐๐ (บาท)	ตัวบ่งชี้ และเยาวชน ทั้ง ๑๓ หมู่บ้าน	เด็กและเยาวชนมีคุณธรรม จริยธรรม เด็กและเยาวชน ไม่ยอมรับพฤติกรรม คอร์รัปชั่นและการทุจริต ทุกรูปแบบ	ฝ่ายส่งเสริม การศึกษา สำนักปลัดฯ
		เด็กและเยาวชนในเขต เทศบาลจำนวน ๓๐๐ คน	๓๐๐,๐๐๐ (บาท)	๓๐๐,๐๐๐ (บาท)	๓๐๐,๐๐๐ (บาท)	๓๐๐,๐๐๐ (บาท)	๓๐๐,๐๐๐ (บาท)	ตัวบ่งชี้ และเยาวชน ทั้ง ๑๓ หมู่บ้าน	เด็กและเยาวชน เป็นคนดี มีคุณธรรม จริยธรรม มี ความซื่อสัตย์สุจริต	ฝ่ายส่งเสริม การศึกษา สำนักปลัดฯ
		เด็กและเยาวชนในเขต เทศบาลจำนวน ๑๐๐ คน	๓๐๐,๐๐๐ (บาท)	๓๐๐,๐๐๐ (บาท)	๓๐๐,๐๐๐ (บาท)	๓๐๐,๐๐๐ (บาท)	๓๐๐,๐๐๐ (บาท)	ตัวบ่งชี้ และเยาวชน ทั้ง ๑๓ หมู่บ้าน	เด็กและเยาวชนสามารถ นำแนวคิดปรัชญาเศรษฐกิจ พอเพียง มาใช้ในการดำเนิน ชีวิตประจำวันได้	ฝ่ายส่งเสริม การศึกษา สำนักปลัดฯ
โครงการจัดตั้งโรงเรียนอเนกประสงค์ ตำบลเกาะสวนมรร	- เพื่อให้เด็กนักเรียนได้รับ การจัดการเรียนการสอนใน สถานที่ที่เหมาะสมสอดคล้อง เรียนรู้ ซึ่งจะส่งเสริมให้เกิด มีพัฒนาการที่เหมาะสมและ เป็นไปตามระบบในทุกระดับ	มีโรงเรียนสำหรับเด็ก อนุบาลในเขตเทศบาล จำนวน ๓ โรงเรียน	๖๐๐,๐๐๐	๖๕๐,๐๐๐	๕๐๐,๐๐๐	๕๐๐,๐๐๐	๕๐๐,๐๐๐	เด็กอายุ ๓ - ๕ ปี ทั้ง ๑๓ หมู่บ้าน	เด็กมีคุณภาพชีวิตที่ดีและ ทำกิจกรรมต่าง ๆ เพื่อ เตรียมความพร้อมอย่าง ต่อเนื่องจาก ศพท. อย่างเต็มศักยภาพ	ฝ่ายส่งเสริม การศึกษา สำนักปลัดฯ
๘ โครงการ		-	๖๐๐,๐๐๐	๖๕๐,๐๐๐	๕๐๐,๐๐๐	๕๐๐,๐๐๐	๕๐๐,๐๐๐			

กลยุทธ์การบริหารจัดการบ้านเมืองที่ดี  
แผนงานพิเศษและชุมชน

โครงการ	วัตถุประสงค์	เป้าหมาย (ผลผลิตโครงการ)	งบประมาณและที่มา						ตัวชี้วัด (KPI)	ผลที่คาดว่าจะได้รับ	หน่วยงาน รับผิดชอบหลัก
			๒๕๖๖ (บาท)	๒๕๖๗ (บาท)	๒๕๖๘ (บาท)	๒๕๖๙ (บาท)	๒๕๗๐ (บาท)	๒๕๗๑ (บาท)			
ทำบัญชีถนน ทราย ขอบ เขื่อนหมู่บ้าน บำบัดทางและหมู่บ้าน ระเบียบอื่น ๆ	เพื่อให้ทันเรือน ถนน ทราง และหมู่บ้าน เป็นระเบียบ สวยงาม	๑๕๐ ปี	๑๐๐,๐๐๐ (งบเทศบาล)	๑๐๐,๐๐๐ (งบเทศบาล)	๑๐๐,๐๐๐ (งบเทศบาล)	๑๐๐,๐๐๐ (งบเทศบาล)	๑๐๐,๐๐๐ (งบเทศบาล)	๑๐๐,๐๐๐ (งบเทศบาล)	๑๕๐ ปี	หมู่บ้าน/ชุมชนมีความ เป็นระเบียบมากขึ้น	กองช่าง
ซื้อไม้กระพริบตามจุดเสี่ยงต่าง ๆ	เพื่อป้องกันการเกิดอุบัติเหตุ ตามจุดเสี่ยงต่างๆของชุมชน	๑๒ จุด	๓๖๐,๐๐๐ (งบเทศบาล)	๓๖๐,๐๐๐ (งบเทศบาล)	๓๖๐,๐๐๐ (งบเทศบาล)	๓๖๐,๐๐๐ (งบเทศบาล)	๓๖๐,๐๐๐ (งบเทศบาล)	๓๖๐,๐๐๐ (งบเทศบาล)	๑๒ จุด	อุบัติเหตุลดน้อยลง	กองช่าง
ซื้อกระบอกไล่ตามจุดเสี่ยงต่าง ๆ	เพื่อป้องกันการเกิดอุบัติเหตุ ตามจุดเสี่ยงต่างๆของชุมชน	๑๒ จุด	๑๒๐,๐๐๐ (งบเทศบาล)	๑๒๐,๐๐๐ (งบเทศบาล)	๑๒๐,๐๐๐ (งบเทศบาล)	๑๒๐,๐๐๐ (งบเทศบาล)	๑๒๐,๐๐๐ (งบเทศบาล)	๑๒๐,๐๐๐ (งบเทศบาล)	๑๒ จุด	อุบัติเหตุลดน้อยลง	กองช่าง
ซื้อแผ่นยางอะลูมิเนียมตามจุดเสี่ยง ต่าง ๆ	เพื่อป้องกันการเกิดอุบัติเหตุ ตามจุดเสี่ยงต่างๆของชุมชน	๑๓ หมู่บ้าน	๕๓,๐๐๐ (งบเทศบาล)	๕๓,๐๐๐ (งบเทศบาล)	๕๓,๐๐๐ (งบเทศบาล)	๕๓,๐๐๐ (งบเทศบาล)	๕๓,๐๐๐ (งบเทศบาล)	๕๓,๐๐๐ (งบเทศบาล)	๑๓ หมู่บ้าน	อุบัติเหตุลดน้อยลง	กองช่าง
ทำป้ายขนาดใหญ่ ประชาสัมพันธ์ ร่วมกับป้าย ของศิษย์นอกชุมชนทาง เขาสวนทราง	เพื่อประชาสัมพันธ์ เกี่ยวกับ ป้าย ของศิษย์นอก เขาสวนทราง	๒ ปี	๒,๐๐๐,๐๐๐ (งบเทศบาล)	๒,๐๐๐,๐๐๐ (งบเทศบาล)	๒,๐๐๐,๐๐๐ (งบเทศบาล)	๒,๐๐๐,๐๐๐ (งบเทศบาล)	๒,๐๐๐,๐๐๐ (งบเทศบาล)	๒,๐๐๐,๐๐๐ (งบเทศบาล)	๒ ปี	อุบัติเหตุลดน้อยลง	กองช่าง
๕ โครงการ	-	-	๒,๒๒๓,๐๐๐	๒,๒๒๓,๐๐๐	๒,๒๒๓,๐๐๐	๒,๒๒๓,๐๐๐	๒,๒๒๓,๐๐๐	๒,๒๒๓,๐๐๐	-	-	-

ผลการบริหารจัดการบ้านเมืองที่ดี

แผนงานสร้างความเข้มแข็งของชุมชน

โครงการ	วัตถุประสงค์	เป้าหมาย (ผลผลิตของโครงการ)	งบประมาณและที่ตามมา						ตัวชี้วัด (KPI)	ผลที่คาดว่าจะได้รับ	หน่วยงาน รับผิดชอบหลัก
			๒๕๖๖ (บาท)	๒๕๖๗ (บาท)	๒๕๖๘ (บาท)	๒๕๖๙ (บาท)	๒๕๗๐ (บาท)	๒๕๗๑ (บาท)			
เวทีประชาคมเมือง		5๐๐ คน (ผลผลิตของโครงการ)	๑๓๐,๐๐๐ (งบเทศบาล)	๑๓๐,๐๐๐ (งบเทศบาล)	๑๓๐,๐๐๐ (งบเทศบาล)	๑๓๐,๐๐๐ (งบเทศบาล)	๑๓๐,๐๐๐ (งบเทศบาล)	๑๓๐,๐๐๐ (งบเทศบาล)	๓๓ หมู่บ้าน	เทศบาลสามารถนำปัญหา ของประชาชนมาแก้ไข ได้ตรงจุด	สำนักปลัดฯ
การทึ่งส่งเสริมสนับสนุน การจัดทำแผน ชุมชน การจัดทำแผนพัฒนาท้องถิ่น และจัด ประชาชนเพื่อส่งเสริมการมีส่วนร่วม ประชาชน		๑ ครั้ง	๓๐,๐๐๐ (งบเทศบาล)	๓๐,๐๐๐ (งบเทศบาล)	๓๐,๐๐๐ (งบเทศบาล)	๓๐,๐๐๐ (งบเทศบาล)	๓๐,๐๐๐ (งบเทศบาล)	๓๐,๐๐๐ (งบเทศบาล)	๑ ครั้ง	เทศบาลสามารถนำปัญหา ของประชาชนมาแก้ไข ได้ตรงจุด	สำนักปลัดฯ
ศูนย์โครงการ การจัดงานพิธีเฉลิม พระเกียรติฯ แบบแนวรัฐพิธี		๑ ครั้ง	๒๕,๐๐๐ (งบเทศบาล)	๒๕,๐๐๐ (งบเทศบาล)	๒๕,๐๐๐ (งบเทศบาล)	๒๕,๐๐๐ (งบเทศบาล)	๒๕,๐๐๐ (งบเทศบาล)	๒๕,๐๐๐ (งบเทศบาล)	๓ ครั้ง	ประชาชนได้มีส่วนร่วม ในกิจกรรมต่างๆของ ทางราชการ	สำนักปลัดฯ
ศูนย์โครงการจัดตั้งอาสาพัฒนาเขต ติด		ประชาชนในเขต เทศบาลตำบล พาสวนวาง	-	-	-	-	-	-	๓๓ หมู่บ้าน	ประชาชนมีคุณภาพแข็งแรง ห่างไกลยาเสพติด	สำนักปลัดฯ
๕. โครงการ		-	๑๘๕,๐๐๐	๑๘๕,๐๐๐	๒๓๐,๐๐๐	๒๓๐,๐๐๐	๒๓๐,๐๐๐	๒๓๐,๐๐๐	-	-	-

สมัครการบริหารจัดการบ้านเมืองที่ดี  
หน่วยงานสาธารณสุข

โครงการ	วัตถุประสงค์	เป้าหมาย (แสดงสื่อโครงการ)	งบประมาณและที่มา					ตัวชี้วัด (KPI)	ผลที่คาดว่าจะได้รับ	หน่วยงาน รับผิดชอบหลัก
			๒๕๖๖ (บาท)	๒๕๖๗ (บาท)	๒๕๖๘ (บาท)	๒๕๖๙ (บาท)	๒๕๗๐ (บาท)			
สนับสนุนภาพประชากรวัยทำงาน	เพื่อให้ประชากรวัยทำงาน ในจังหวัดนครราชสีมา มีร่างกายแข็งแรง	๓๐๐ คน  (แสดงสื่อโครงการ)	-	๕๐,๐๐๐ (งบเทศบาล)	๕๐,๐๐๐ (งบเทศบาล)	๕๐,๐๐๐ (งบเทศบาล)	๕๐,๐๐๐ (งบเทศบาล)	๑ ครั้ง	ประชากรวัยทำงาน มีร่างกายแข็งแรง สมบูรณ์มากยิ่งขึ้น	กองสาธารณสุข
ส่งเสริมสุขภาพครอบครัว และทัศน- คติสุขภาพที่ไม่ประณีตและต่าง ประเทศ เกี่ยวกับกาจัดการขยะ จัดการพลังงาน การจัดการสิ่งแวดล้อม และด้านสาธารณสุขในชุมชน	เพื่อให้ประชาชนด้านหนึ่ง ต่างได้มีความรู้ความเข้าใจ ในการคัดแยกขยะ พัฒนาสิ่งแวดล้อมและ พัฒนาบ้านเมืองให้สะอาด เรียบร้อย	๒๐๐ คน  (แสดงสื่อโครงการ)	๑๕๐,๐๐๐ (งบเทศบาล)	๑๕๐,๐๐๐ (งบเทศบาล)	๑๕๐,๐๐๐ (งบเทศบาล)	๑๕๐,๐๐๐ (งบเทศบาล)	๒๐๐ คน	ประชาชนได้ ความรู้ในการ จัดการขยะ	กบง สาธารณสุข ๔	
๒ โครงการ	-	-	๑๕๐,๐๐๐	๒๐๐,๐๐๐	๒๐๐,๐๐๐	๒๐๐,๐๐๐	-	-	-	



สตรีการบริหารจัดการบ้านเมืองที่ดี  
แผนงานอุตสาหกรรมและการโยธา

โครงการ	วัตถุประสงค์	เป้าหมาย (ผลสัมฤทธิ์ทางการ)	งบประมาณและที่นำมา					ตัวชี้วัด (KPI)	ผลที่คาดว่าจะได้รับ	หน่วยงาน รับผิดชอบหลัก
			๒๕๖๖ (บาท)	๒๕๖๗ (บาท)	๒๕๖๘ (บาท)	๒๕๖๙ (บาท)	๒๕๗๐ (บาท)			
โครงการพัฒนาระบบน้ำ ๓.๑๐๑ ค.ค้ำมั่ง	เพื่อความสะดวกขาดดุลงบประมาณ	๑ หลัง	-	๒๐๐,๐๐๐ (งบบุคลากร)	-	-	-	ประชาชนได้รับความปลอดภัยจากโรคต่างๆ	กองช่าง	
การปรับปรุงอาคารศาลากลางชั้นที่ ๑	เพื่อปรับปรุงอาคารที่ไม่ได้ใช้ประโยชน์ให้เกิดประโยชน์	๑ หลัง	๑,๐๐๐,๐๐๐ (งบบุคลากร)	๑,๐๐๐,๐๐๐ (งบบุคลากร)	๑,๐๐๐,๐๐๐ (งบบุคลากร)	๑,๐๐๐,๐๐๐ (งบบุคลากร)	๑ หลัง	มีอาคารอบปรังส่งผู้ใช้บริการต่าง ๆ	กองช่าง	
การปรับปรุงอาคารโรงเรียนปอแตงมอญ	เพื่อปรับปรุงห้องโถงชั้น ๓ อาคารสำนักงานเทศบาลตำบลเขาวงกต	๑ ห้อง	-	๕๐๐,๐๐๐ (งบบุคลากร)	-	-	๑ ครั้ง	ประชาชนมีความพึงพอใจเมื่อมาติดต่อราชการ	กองช่าง	
โครงการก่อสร้างอาคารโรงเรียนปอแตงมอญ	เพื่อใช้เก็บพัสดุและเอกสาร	๑ หลัง	-	๕๓๐,๐๐๐ (งบบุคลากร)	-	-	ร้อยละของประชาชนที่พึงพอใจร้อยละ ๘๐	เอกสารที่มีการจัดเก็บทำให้มีความเป็นระเบียบปลอดภัย ง่ายต่อการค้นหา	กองช่าง	
การปรับปรุงอาคารสำนักงานเทศบาลตำบลเขาวงกต	เพื่อปรับปรุงห้องประธานสภา ชั้น ๓ อาคารสำนักงานเทศบาลตำบลเขาวงกต	๑ ห้อง	-	๒๐๐,๐๐๐ (งบบุคลากร)	-	-	๑ ครั้ง	มีห้องสำหรับปฏิบัติงานของประธานสภาเทศบาลตำบลเขาวงกต	กองช่าง	
การปรับปรุงอาคารสำนักงานเทศบาลตำบลเขาวงกต และศูนย์พัฒนาเด็กเล็กเทศบาลตำบลเขาวงกต	ปรับปรุงสำนักงานเทศบาลตำบลเขาวงกต เด็กเล็กเทศบาลตำบลเขาวงกต	๑ หลัง	-	๖๐,๐๐๐ (งบบุคลากร)	-	-	๑ ครั้ง	ประชาชนได้รับความปลอดภัย และมีคุณภาพของเมื่อมาติดต่อราชการ	กองช่าง	

กลยุทธ์การบริหารจัดการบ้านเมืองที่ดี  
แผนงานอุตสาหกรรมและการโยธา

โครงการ	วัตถุประสงค์	เป้าหมาย (ผลผลิตของโครงการ)	งบประมาณและที่ตามมา					ตัวชี้วัด (KPI)	ผลที่คาดว่าจะได้รับ	หน่วยงาน รับผิดชอบหลัก
			๒๕๖๖ (บาท)	๒๕๖๗ (บาท)	๒๕๖๘ (บาท)	๒๕๖๙ (บาท)	๒๕๗๐ (บาท)			
ผลการก่อสร้างห้องครัวและห้องเก็บของ หรับสำนักงานเทศบาลเสาวงามวง มีความพึงพอใจ	เพื่อความเป็นระเบียบ และประชาชนผู้มาติดต่อ มีความพึงพอใจ	๔.๐๐ x ๕๐.๐๐๐ ม. พื้นที่ก่อสร้างไม่น้อย กว่า ๒๐.๐๐ ตร.ม.	-	๙๖,๐๐๐ (งบเทศบาล)	-	-	-	ร้อยละของ ประชาชนที่ประเมินและ พอใจ เมื่อมาติดต่อราชการ ร้อยละ ๘๐	ผลที่คาดว่าจะ ได้รับ	หน่วยงาน รับผิดชอบหลัก
ผลการก่อสร้างห้องเก็บของสำหรับ ป้องกันและบรรเทาสาธารณภัย	เพื่อความเป็นระเบียบ และประชาชนผู้มาติดต่อ มีความพึงพอใจ	ก่อสร้างห้องเก็บของ สำหรับงานป้องกัน และบรรเทาสาธารณภัย	-	๙๖,๐๐๐ (งบเทศบาล)	๙๖,๐๐๐ (งบเทศบาล)	๒๕๖,๐๐๐ (งบเทศบาล)	๓๖,๐๐๐ (งบเทศบาล)	ร้อยละของ ประชาชนที่ประเมินและ พอใจ เมื่อมาติดต่อราชการ ร้อยละ ๘๐	ผลที่คาดว่าจะ ได้รับ	กองช่าง
ผลการถนนเสริมพระเกียรติ และสวนกวาง หมู่ที่ ๑ ตำบลเสาวงาม	เพื่อความสะอาด สวยงาม เป็นระเบียบ	ปรับปรุงภูมิทัศน์ ถนนภายในหมู่บ้าน จำนวน ๑ เส้น	-	-	๓๐๐,๐๐๐ (งบเทศบาล)	๓๐๐,๐๐๐ (งบเทศบาล)	๓๐๐,๐๐๐ (งบเทศบาล)	ร้อยละของ ถนนและบริเวณโดยรอบ ประชาชนที่มีความสะอาด สวยงาม พอใจ เป็นระเบียบ ร้อยละ ๘๐	ผลที่คาดว่าจะ ได้รับ	
ผลการถนนเสริมพระเกียรติ และสวนขึ้น หมู่ที่ ๒ ตำบลเสาวงาม	เพื่อความสะอาด สวยงาม เป็นระเบียบ	ปรับปรุงภูมิทัศน์ ถนนภายในหมู่บ้าน จำนวน ๑ เส้น	-	-	๓๐๐,๐๐๐ (งบเทศบาล)	๓๐๐,๐๐๐ (งบเทศบาล)	๓๐๐,๐๐๐ (งบเทศบาล)	ร้อยละของ ถนนและบริเวณโดยรอบ ประชาชนที่มีความสะอาด สวยงาม พอใจ เป็นระเบียบ ร้อยละ ๘๐	ผลที่คาดว่าจะ ได้รับ	
ผลการถนนเสริมพระเกียรติ หนองงู หมู่ที่ ๔ ตำบลเสาวงาม	เพื่อความสะอาด สวยงาม เป็นระเบียบ	ปรับปรุงภูมิทัศน์ ถนนภายในหมู่บ้าน จำนวน ๑ เส้น	-	-	๓๐๐,๐๐๐ (งบเทศบาล)	๓๐๐,๐๐๐ (งบเทศบาล)	๓๐๐,๐๐๐ (งบเทศบาล)	ร้อยละของ ถนนและบริเวณโดยรอบ ประชาชนที่มีความสะอาด สวยงาม พอใจ เป็นระเบียบ ร้อยละ ๘๐	ผลที่คาดว่าจะ ได้รับ	

สมัครการบริหารจัดการบ้านเมืองที่ดี  
แผนงานอุตสาหกรรมและการโยธา

โครงการ	วัตถุประสงค์	เป้าหมาย (แผนสี่ปีโครงการ)	งบประมาณและปริมาณ					ตัวชี้วัด (KPI)	ผลที่คาดหวัง จะได้รับ	หน่วยงาน รับผิดชอบหลัก
			๒๕๖๖ (บาท)	๒๕๖๗ (บาท)	๒๕๖๘ (บาท)	๒๕๖๙ (บาท)	๒๕๗๐ (บาท)			
โครงการถนนเฉลิมพระเกียรติ นันทบุรี หมู่ที่ ๔ ม.จตุรพักตรพิมาน	เพื่อความสะดวก สบาย เป็นระเบียบ	ปรับปรุงภูมิทัศน์ ถนนภายในหมู่บ้าน จำนวน ๓ เส้น	-	๑๐๐,๐๐๐ (บาท)	๑๐๐,๐๐๐ (บาท)	๑๐๐,๐๐๐ (บาท)	๑๐๐,๐๐๐ (บาท)	ร้อยละ ๕๐ ประชาชนที่มีความสะอาด สบาย พอใจ ร้อยละ ๕๐	ถนนและบริเวณโดยรอบ ประชาชนที่มีความสะอาด สบาย เป็นระเบียบ	
โครงการถนนเฉลิมพระเกียรติ หนองระบอง หมู่ที่ ๕ ม.จตุรพักตรพิมาน	เพื่อความสะดวก สบาย เป็นระเบียบ	ปรับปรุงภูมิทัศน์ ถนนภายในหมู่บ้าน จำนวน ๑ เส้น	-	๑๐๐,๐๐๐ (บาท)	๑๐๐,๐๐๐ (บาท)	๑๐๐,๐๐๐ (บาท)	๑๐๐,๐๐๐ (บาท)	ร้อยละ ๕๐ ร้อยละ ๕๐	ถนนและบริเวณโดยรอบ ประชาชนที่มีความสะอาด สบาย เป็นระเบียบ	
โครงการถนนเฉลิมพระเกียรติ นันทบุรี หมู่ที่ ๑๐ ม.จตุรพักตรพิมาน	เพื่อความสะดวก สบาย เป็นระเบียบ	ปรับปรุงภูมิทัศน์ ถนนภายในหมู่บ้าน จำนวน ๑ เส้น	-	๑๐๐,๐๐๐ (บาท)	๑๐๐,๐๐๐ (บาท)	๑๐๐,๐๐๐ (บาท)	๑๐๐,๐๐๐ (บาท)	ร้อยละ ๕๐ ร้อยละ ๕๐	ถนนและบริเวณโดยรอบ ประชาชนที่มีความสะอาด สบาย เป็นระเบียบ	
โครงการถนนเฉลิมพระเกียรติ โนนทอง หมู่ที่ ๕ ม.คำม่วง	เพื่อความสะดวก สบาย เป็นระเบียบ	ปรับปรุงภูมิทัศน์ ถนนภายในหมู่บ้าน จำนวน ๑ เส้น	-	๑๐๐,๐๐๐ (บาท)	๑๐๐,๐๐๐ (บาท)	๑๐๐,๐๐๐ (บาท)	๑๐๐,๐๐๐ (บาท)	ร้อยละ ๕๐ ร้อยละ ๕๐	ถนนและบริเวณโดยรอบ ประชาชนที่มีความสะอาด สบาย เป็นระเบียบ	
โครงการถนนเฉลิมพระเกียรติ นันทบุรี หมู่ที่ ๖ ม.คำม่วง	เพื่อความสะดวก สบาย เป็นระเบียบ	ปรับปรุงภูมิทัศน์ ถนนภายในหมู่บ้าน จำนวน ๑ เส้น	-	๑๐๐,๐๐๐ (บาท)	๑๐๐,๐๐๐ (บาท)	๑๐๐,๐๐๐ (บาท)	๑๐๐,๐๐๐ (บาท)	ร้อยละ ๕๐ ร้อยละ ๕๐	ถนนและบริเวณโดยรอบ ประชาชนที่มีความสะอาด สบาย เป็นระเบียบ	

สหกรณ์บริหารจัดการบ้านเมืองที่ดี  
แผนงานอุตสาหกรรมและการโยธา

โครงการ	วัตถุประสงค์	เป้าหมาย (สมมติเชิงโครงการ)	งบประมาณและปริมาณ					ตัวชี้วัด (KPI)	ผลที่คาดว่าจะได้รับ	หน่วยงาน รับผิดชอบหลัก
			๒๕๖๖ (บาท)	๒๕๖๗ (บาท)	๒๕๖๘ (บาท)	๒๕๖๙ (บาท)	๒๕๗๐ (บาท)			
โครงการถนนเฉลิมพระเกียรติ เมืองสร้าง หมู่ที่ ๕ มุดค้ำม่วง	เพื่อความสะดวก สวยงาม เป็นระเบียบ	ปรับปรุงภูมิทัศน์ ถนนภายในหมู่บ้าน จำนวน ๑ เส้น	-	๑๐๐,๐๐๐ (บาท)	๑๐๐,๐๐๐ (บาท)	๑๐๐,๐๐๐ (บาท)	๑๐๐,๐๐๐ (บาท)	ร้อยละของ ประชาชนที่มีความสะอาด สวยงาม พอใจ ร้อยละ ๘๐	ถนนและบริเวณโดยรอบ	
โครงการถนนเฉลิมพระเกียรติ เมืองสร้าง หมู่ที่ ๕ มุดค้ำม่วง	เพื่อความสะดวก สวยงาม เป็นระเบียบ	ปรับปรุงภูมิทัศน์ ถนนภายในหมู่บ้าน จำนวน ๑ เส้น	-	๑๐๐,๐๐๐ (บาท)	๑๐๐,๐๐๐ (บาท)	๑๐๐,๐๐๐ (บาท)	๑๐๐,๐๐๐ (บาท)	ร้อยละของ ประชาชนที่มีความสะอาด สวยงาม พอใจ ร้อยละ ๘๐	ถนนและบริเวณโดยรอบ	
โครงการถนนเฉลิมพระเกียรติ เมืองสร้าง หมู่ที่ ๑๐ มุดค้ำม่วง	เพื่อความสะดวก สวยงาม เป็นระเบียบ	ปรับปรุงภูมิทัศน์ ถนนภายในหมู่บ้าน จำนวน ๑ เส้น	-	๑๐๐,๐๐๐ (บาท)	๑๐๐,๐๐๐ (บาท)	๑๐๐,๐๐๐ (บาท)	๑๐๐,๐๐๐ (บาท)	ร้อยละของ ประชาชนที่มีความสะอาด สวยงาม พอใจ ร้อยละ ๘๐	ถนนและบริเวณโดยรอบ	
โครงการถนนเฉลิมพระเกียรติ เมืองสร้าง หมู่ที่ ๑๑ มุดค้ำม่วง	เพื่อความสะดวก สวยงาม เป็นระเบียบ	ปรับปรุงภูมิทัศน์ ถนนภายในหมู่บ้าน จำนวน ๑ เส้น	-	๑๐๐,๐๐๐ (บาท)	๑๐๐,๐๐๐ (บาท)	๑๐๐,๐๐๐ (บาท)	๑๐๐,๐๐๐ (บาท)	ร้อยละของ ประชาชนที่มีความสะอาด สวยงาม พอใจ ร้อยละ ๘๐	ถนนและบริเวณโดยรอบ	
โครงการถนนเฉลิมพระเกียรติ เมืองสร้าง หมู่ที่ ๑๒ มุดค้ำม่วง	เพื่อความสะดวก สวยงาม เป็นระเบียบ	ปรับปรุงภูมิทัศน์ ถนนภายในหมู่บ้าน จำนวน ๑ เส้น	-	๑๐๐,๐๐๐ (บาท)	๑๐๐,๐๐๐ (บาท)	๑๐๐,๐๐๐ (บาท)	๑๐๐,๐๐๐ (บาท)	ร้อยละของ ประชาชนที่มีความสะอาด สวยงาม พอใจ ร้อยละ ๘๐	ถนนและบริเวณโดยรอบ	

คณะกรรมการบริหารจัดการบ้านเมืองที่ดี  
แผนงานอุตสาหกรรมและการโยธา

โครงการ	วัตถุประสงค์	เป้าหมาย (แผนสี่ปีโครงการ)	งบประมาณและที่นำมา						ตัวชี้วัด (KPI)	ผลที่คาดว่าจะได้รับ	หน่วยงาน รับผิดชอบหลัก
			๒๕๖๖ (บาท)	๒๕๖๗ (บาท)	๒๕๖๘ (บาท)	๒๕๖๙ (บาท)	๒๕๗๐ (บาท)	๒๕๗๑ (บาท)			
โครงการก่อสร้างศาลาอเนกประสงค์ สระน้ำหมู่บ้าน บ้านใหม่ หมู่ที่ ๕ บ่อคันวัง	เพื่อเป็นสถานที่ในการจัด กิจกรรมต่าง ๆ	๑ หลัง พื้นที่ก่อสร้างไม่น้อยกว่า ๕ ไร่	-	-	๔๐,๐๐๐ (งบประมาณ)	๔๐,๐๐๐ (งบประมาณ)	๔๐,๐๐๐ (งบประมาณ)	๔๐,๐๐๐ (งบประมาณ)	ร้อยละของ ประชาชนที่ พอใจ	ราษฎรได้รับความ สะดวกในการ ไปมา	กองช่าง
โครงการก่อสร้างสโมสรหมู่บ้าน มื่นเหนือ บ้านใหม่ของ ที่ ๕ ตำบลคันวัง	เพื่อใช้ในการจัดกิจกรรม สอยกระทง	๑ แห่ง	-	-	๓๕,๐๐๐ (งบประมาณ)	๓๕,๐๐๐ (งบประมาณ)	๓๕,๐๐๐ (งบประมาณ)	๓๕,๐๐๐ (งบประมาณ)	ร้อยละของ ราษฎรที่ พึงพอใจ	ประชาชนมีสถานที่ในการ จัดกิจกรรม และมีความ ประทับใจ	กองช่าง
๒๓ โครงการ	-	-	๑,๐๐๐,๐๐๐	๒,๕๕๔,๐๐๐	๒,๕๕๓,๐๐๐	๒,๕๕๓,๐๐๐	๒,๕๕๓,๐๐๐	-	-	-	-



ตรงจังหวัดที่ ๖ การเสริมสร้างควมมั่นคงและความปลอดภัยในชีวิตและทรัพย์สินอย่างมีส่วนร่วม  
 ๖ การเสริมสร้างควมมั่นคงและความปลอดภัยในชีวิตและทรัพย์สินอย่างมีส่วนร่วม  
 ๖ การเสริมสร้างควมมั่นคงและความปลอดภัยในชีวิตและทรัพย์สินอย่างมีส่วนร่วม  
 ๖ การเสริมสร้างควมมั่นคงและความปลอดภัยในชีวิตและทรัพย์สินอย่างมีส่วนร่วม  
 ๖ การเสริมสร้างควมมั่นคงและความปลอดภัยในชีวิตและทรัพย์สินอย่างมีส่วนร่วม  
 ๖ การเสริมสร้างควมมั่นคงและความปลอดภัยในชีวิตและทรัพย์สินอย่างมีส่วนร่วม

โครงการ	วัตถุประสงค์	เป้าหมาย (ผลผลิตโครงการ)	งบประมาณและที่มา						ตัวชี้วัด (KPI)	ผลที่คาดว่าจะได้รับ	หน่วยงาน รับผิดชอบหลัก
			๒๕๖๖ (บาท)	๒๕๖๗ (บาท)	๒๕๖๘ (บาท)	๒๕๖๙ (บาท)	๒๕๗๐ (บาท)	๒๕๗๑ (บาท)			
กิจกรรมรณรงค์ป้องกันและต่อต้าน ยาเสพติด	เพื่อให้ประชาชนลด ละ เลิกจากการเสพยาเสพติด	๖๐๐ คน	๑๐๐,๐๐๐ (งบประมาณ)	๑๐๐,๐๐๐ (งบประมาณ)	๑๐๐,๐๐๐ (งบประมาณ)	๑๐๐,๐๐๐ (งบประมาณ)	๑๐๐,๐๐๐ (งบประมาณ)	๑๐๐,๐๐๐ (งบประมาณ)	๒ ครั้ง	ผู้เสพยาเสพติด น้อยลง	สำนักงานผู้た
รณรงค์ป้องกันติดตมประเมินผล เสพติดในเขตเทศบาล	เพื่อติดตามประเมินผล โครงการรณรงค์ต่อต้าน ยาเสพติด	๒ ครั้ง	๕๐,๐๐๐ (งบประมาณ)	๕๐,๐๐๐ (งบประมาณ)	๕๐,๐๐๐ (งบประมาณ)	๕๐,๐๐๐ (งบประมาณ)	๕๐,๐๐๐ (งบประมาณ)	๕๐,๐๐๐ (งบประมาณ)	๒ ครั้ง	ประชาชนไม่เสพยา เสพติด	สำนักงานผู้た
กิจกรรม To be number one	-เพื่อสนับสนุนให้เยาวชน/ และชุมชนได้จัดกิจกรรม สร้างสรรค์ที่มุ่งเกี่ยวข้องกับ ยาเสพติด -เพื่อสร้างกระแสคนไม่กลุ่ม เยาวชนไม่ยุ่งเกี่ยวกับยาเสพติด	๑๓ หมู่บ้าน/ ๖ โรงเรียน	๑๐๐,๐๐๐ (งบประมาณ)	๑๐๐,๐๐๐ (งบประมาณ)	๑๐๐,๐๐๐ (งบประมาณ)	๑๐๐,๐๐๐ (งบประมาณ)	๑๐๐,๐๐๐ (งบประมาณ)	๑๐๐,๐๐๐ (งบประมาณ)	๑๓ หมู่บ้าน/ ๖ โรงเรียน	-ประชาชนไม่เวียนมี สุขภาพแข็งแรง ห่างไกล ยาเสพติด  -ประชาชนไม่เวียนมี ความไม่เรียบร้อย ป้องกันและไม่ยุ่งเกี่ยวกับ ยาเสพติด	กองสาธารณสุขฯ
๓ โครงการ		-	๑๐๐,๐๐๐	๒๕๐,๐๐๐	๒๕๐,๐๐๐	๒๕๐,๐๐๐	๒๕๐,๐๐๐	๒๕๐,๐๐๐	-	-	-

สรุปการพัฒนาตามแผนการกระจายอำนาจให้แก่องค์กรปกครองส่วนท้องถิ่นและหน่วยงานภายนอกของรัฐบาล  
แผนงานอุตสาหกรรมและการโยธา

โครงการ	วัตถุประสงค์	เป้าหมาย (แผนสี่ปีงบประมาณ)	งบประมาณและที่มา					ตัวชี้วัด (KPI)	ผลที่คาดว่าจะได้รับ	หน่วยงานรับผิดชอบหลัก
			๒๕๖๖ (บาท) (งบเทศบาล)	๒๕๖๗ (บาท)	๒๕๖๘ (บาท)	๒๕๖๙ (บาท)	๒๕๖๖ (บาท)			
กิจกรรมก่อสร้างสถานีบำบัดน้ำเสีย สถานี ม.๕.๓. ตำบลวัง	เพื่อส่งเสริมให้ประชาชน เล่นกีฬาและออกกำลังกาย	๓ แห่ง	๓๐๐,๐๐๐ (งบเทศบาล)					๑ แห่ง	ประชาชนมีสุขภาพ แข็งแรงห่างไกล โรคเรื้อรัง	กองช่าง
กิจกรรมสร้างสถานีบำบัด น้ำเสียเพิ่มเติมในเขตเทศบาล	เพื่อส่งเสริมให้ประชาชน เล่นกีฬาและออกกำลังกาย	๑๒ แห่ง	๓,๖๐๐,๐๐๐ (งบเทศบาล)	๓,๖๐๐,๐๐๐ (งบเทศบาล)	๓,๖๐๐,๐๐๐ (งบเทศบาล)	๓,๖๐๐,๐๐๐ (งบเทศบาล)	๓,๖๐๐,๐๐๐ (งบเทศบาล)	๑๒ แห่ง	ประชาชนมีสุขภาพ แข็งแรงห่างไกล โรคเรื้อรัง	กองช่าง
๒ โครงการ	-	-	๓,๙๐๐,๐๐๐	๓,๖๐๐,๐๐๐	๓,๖๐๐,๐๐๐	๓,๖๐๐,๐๐๐	๓,๖๐๐,๐๐๐	-	-	-



โครงการจังหวัดที่ ๔ การพัฒนาสังคมสุภาพะให้มาอยู่อย่างยั่งยืน  
 วัตถุประสงค์การพัฒนาขององค์กรปกครองส่วนท้องถิ่นในเขตจังหวัดที่ ๒ การเสริมสร้างสุขภาพ  
 องค์กรการพัฒนาตามแผนการกระจายอำนาจให้แก่องค์การปกครองส่วนท้องถิ่นและแนวนโยบายของรัฐบาล  
 แผนงานงานอุตสาหกรรมและการโยธา

โครงการ	วัตถุประสงค์	เป้าหมาย (แผนสี่ของโครงการ)	งบประมาณและที่มา					ตัวชี้วัด (KPI)	ผลที่คาดว่าจะ จะได้รับ	หน่วยงาน รับผิดชอบหลัก
			๒๕๖๖ (บาท)	๒๕๖๗ (บาท)	๒๕๖๘ (บาท)	๒๕๖๙ (บาท)	๒๕๗๐ (บาท)			
การก่อสร้างบ้านเดิมพระภิกษุ รับรางวัลผู้ยากจนและผู้อาวุศ ที่มีอายุที่ยาวในเขตเทศบาล ที่อยู่อทัยภายในเขตเทศบาล	เพื่อให้รางวัลผู้ยากจน ที่มีอายุที่ยาว ที่มีคน แข็งแรง	๑ หลัง	๓๐,๐๐๐ (งบเทศบาล)	๓๐,๐๐๐ (งบเทศบาล)	๓๐,๐๐๐ (งบเทศบาล)	๓๐,๐๐๐ (งบเทศบาล)	๓๐,๐๐๐ (งบเทศบาล)	๑ หลัง	รางวัลผู้ยากจนที่มีภัก อายุที่ยาว ที่มีคนแข็งแรง	กองช่าง
๓ โครงการ	-	-	๑,๒๖๐,๐๐๐	๑,๒๖๐,๐๐๐	๑,๒๖๐,๐๐๐	๑,๒๖๐,๐๐๐	๑,๒๖๐,๐๐๐	-	-	-

-๑๕๕-

รายละเอียดโครงการพัฒนา  
 ฐานจากแผนพัฒนาหมู่บ้านและแผนพัฒนาชุมชน  
 (พ.ศ. ๒๕๖๖ - ๒๕๗๐)  
 เทศบาลตำบลเขาสวนกวาง

จัดจังหวัดที่ ๒ การส่งเสริมการท่องเที่ยวเชิงสร้างสรรค์เชื่อมโยงภูมิภาค  
 จังหวัดที่ ๓ การส่งเสริมวัฒนธรรม เทคโนโลยีนวัตกรรม และดิจิทัล เพื่อการพัฒนาชุมชนเมืองอัจฉริยะ  
 ๓.๑๓๓๖ การพัฒนาขององค์กรปกครองส่วนท้องถิ่นจังหวัดที่ ๒ การพัฒนาโครงสร้างพื้นฐาน  
 ๓.๑๓๓๗ การพัฒนาโครงสร้างพื้นฐาน  
 ๓.๑๓๓๘ แผนงานอุตสาหกรรมและการโยธา

โครงการ	วัตถุประสงค์	เป้าหมาย (ผลผลิตโครงการ)	งบประมาณแต่ละปี(ล้านบาท)					ตัวชี้วัด (KPI)	ผลที่คาดว่าจะได้รับ	ที่มาของ โครงการ	หน่วยงาน รับผิดชอบ หลัก
			๒๕๖๖ (บาท)	๒๕๖๗ (บาท)	๒๕๖๘ (บาท)	๒๕๖๙ (บาท)	๒๕๗๐ (บาท)				
โครงการก่อสร้างห้องเรียนโฮมสกูลแอนด์ สาธิตสวนครัว หมู่ที่ ๑ ตำบล เขาสวนกวาง	เพื่อขยายห้องเรียน ราษฎรภายในหมู่บ้าน	ความยาว ๒๐๐ เมตร ขนาดพื้นที่ศูนย์กลาง ๑๐.๕๐ เมตร	๒๕๐,๐๐๐ (บาท)	๒๕๐,๐๐๐ (บาท)	๒๕๐,๐๐๐ (บาท)	๒๕๐,๐๐๐ (บาท)	๒๕๐,๐๐๐ (บาท)	ร้อยละ พื้นที่ที่เข้าร่วม โครงการ ลดลง	การขยายห้องเรียน โฮมสกูลภายใน หมู่บ้านในตำบล เขาสวนกวาง	หมู่ที่ ๑ ตำบล เขาสวนกวาง	กองช่าง
โครงการก่อสร้างรางพ่นปูน ๑.๖๐ เมตร เชื่อมอู่กับและขยายอู่จระเข้ ๒ ซ้ำทาง บวราษฎร์วิริยะ บ้านเขาสวนกวาง หมู่ที่ ๑ ตำบลเขาสวนกวาง	เพื่อขยายบ้านจากบ้าน ราษฎรภายในหมู่บ้าน	๑.๕๐ x ๕.๗๐ ม. หน้า ๑.๕๕ เมตร ขนาดพื้นที่ศูนย์กลาง ๑๐.๖๐ เมตร พื้นที่คอนกรีตไม่น้อยกว่า ๑.๕๐ ตร.ม.	๒,๕๕๐,๐๐๐ (บาท)	๒,๕๕๐,๐๐๐ (บาท)	๒,๕๕๐,๐๐๐ (บาท)	๒,๕๕๐,๐๐๐ (บาท)	๒,๕๕๐,๐๐๐ (บาท)	ร้อยละ พื้นที่ที่เข้าร่วม โครงการ ลดลง	การขยายห้องเรียน โฮมสกูลภายใน หมู่บ้านในตำบล เขาสวนกวาง	หมู่ที่ ๑ ตำบล เขาสวนกวาง	กองช่าง
โครงการสร้างรางระบบน้ำพร้อมอู่กัก ตะกอนและตะกอนเหล็ก ออxygenที่ขาด ขาดแคลน บ้านเขาสวนกวาง หมู่ที่ ๑ ตำบลเขาสวนกวาง	เพื่อขยายบ้านจากบ้าน ราษฎรภายในหมู่บ้าน	ความยาว ๑๕๓ ม. ขนาดพื้นที่ศูนย์กลาง ๑๐.๕๐ เมตร	๒๕๕,๐๐๐ (บาท)	๒๕๕,๐๐๐ (บาท)	๒๕๕,๐๐๐ (บาท)	๒๕๕,๐๐๐ (บาท)	๒๕๕,๐๐๐ (บาท)	ร้อยละ พื้นที่ที่เข้าร่วม โครงการ ลดลง	การขยายห้องเรียน โฮมสกูลภายใน หมู่บ้านในตำบล เขาสวนกวาง	หมู่ที่ ๑ ตำบล เขาสวนกวาง	กองช่าง

เอกสารการพัฒนาโครงการพื้นฐาน

งบประมาณอุสาหกรรมและการโยธา

โครงการ	วัตถุประสงค์	เป้าหมาย (ผลผลิตของโครงการ)	งบประมาณและที่มา					ตัวชี้วัด (KPI)	ผลที่คาดว่าจะได้รับ	ที่มาของ โครงการ	หน่วยงาน รับผิดชอบ หลัก
			๒๕๖๖ (บาท)	๒๕๖๗ (บาท)	๒๕๖๘ (บาท)	๒๕๖๙ (บาท)	๒๕๗๐ (บาท)				
โครงการสร้างสิ่งอำนวยความสะดวก บนรถโดยสารเพื่ออำนวยความสะดวก แก่ผู้พิการและผู้สูงอายุ บ้านเรชนมทว ปีที่ ๑ ตำบลเขาชนนาง	เพื่ออำนวยความสะดวก ให้ราษฎรในการซื้อขาย สินค้า	บ้านเขาชนนาง	๕๐๐,๐๐๐ (งบประมาณ)	๕๐๐,๐๐๐ (งบประมาณ)	๕๐๐,๐๐๐ (งบประมาณ)	๕๐๐,๐๐๐ (งบประมาณ)	๕๐๐,๐๐๐ (งบประมาณ)	ร้อยละ ประชาชน พึงพอใจ	ราษฎรผู้พิการ ผู้สูงอายุและผู้พิการ และครอบครัว	พื้นที่ ๓ ตำบลเขา ชนนาง	กองช่าง
โครงการก่อสร้างห้องพยาบาล ที่สถานีรถไฟหัวหิน	เพื่อพยาบาลผู้เจ็บป่วย ซึ่งบางรายต้องพักรักษา ที่โรงพยาบาล	ความยาว ๒๗ เมตร	-	๑,๕๖๒,๐๐๐ (งบประมาณ)	๑,๕๖๒,๐๐๐ (งบประมาณ)	๑,๕๖๒,๐๐๐ (งบประมาณ)	๑,๕๖๒,๐๐๐ (งบประมาณ)	ร้อยละ พื้นที่ที่น้ำ ท่วมลดลง	การขยายจากบ้าน เดิมมาอยู่ภายใน หมู่บ้าน	พื้นที่ ๓๓ ตำบล หัวหิน	กองช่าง
โครงการสร้างถนนคอนกรีตเสริมเหล็ก สายจากประเวศไทรน หนองบ้าน ถนนยาว ๖.๑๕ กิโลเมตร	เพื่อให้ราษฎรได้เดินทาง สะดวกและปลอดภัย โดยทางสะดวก รวดเร็ว	๕.๐๐ x ๓๐๐.๐๐ ม. พื้นที่ตอนใต้ไม่ต่ำกว่า ๑.๕๐๐ ตร.ม.	-	๕๙๐,๐๐๐ (งบประมาณ)	๕๙๐,๐๐๐ (งบประมาณ)	๕๙๐,๐๐๐ (งบประมาณ)	๕๙๐,๐๐๐ (งบประมาณ)	ร้อยละ ประชาชนเห็น สะดวกในการสัญจร ทางสะดวก	ราษฎรได้เดินทาง สะดวกในการสัญจร ทางสะดวก	พื้นที่ ๑ ตำบลเขา ชนนาง	กองช่าง
โครงการก่อสร้างถนนคอนกรีตเสริมเหล็ก สายจากประเวศไทรน หนองบ้านนางรม ถนนยาว ๖.๑๕ กิโลเมตร	เพื่อให้ราษฎรได้เดินทาง สะดวกและปลอดภัย โดยทางสะดวก รวดเร็ว	๕.๐๐ x ๓๕๐.๐๐ ม. พื้นที่ตอนใต้ไม่ต่ำกว่า ๑๗๐ ตร.ม.	-	๕๓๐,๐๐๐ (งบประมาณ)	๕๓๐,๐๐๐ (งบประมาณ)	๕๓๐,๐๐๐ (งบประมาณ)	๕๓๐,๐๐๐ (งบประมาณ)	ร้อยละ ประชาชนเห็น สะดวกในการสัญจร ทางสะดวก	ราษฎรได้เดินทาง สะดวกในการสัญจร ทางสะดวก	พื้นที่ ๑ ตำบลเขา ชนนาง	กองช่าง
โครงการสร้างรางระบายน้ำ บริเวณสถานีรถไฟหัวหิน	เพื่อระบายน้ำจากบ้าน ราษฎรภายในหมู่บ้าน	๐.๕๐ x ๓๐๐.๐๐ เมตร หน้า ๐.๕๕ ม.	-	๕๕๕,๐๐๐ (งบประมาณ)	๕๕๕,๐๐๐ (งบประมาณ)	๕๕๕,๐๐๐ (งบประมาณ)	๕๕๕,๐๐๐ (งบประมาณ)	ร้อยละ พื้นที่ที่ท่วม ลดลง	การขยายจากบ้าน เดิมมาอยู่ภายใน หมู่บ้าน	พื้นที่ ๒ ตำบลเขา ชนนาง	กองช่าง



สมุดการพัฒนาระบบโครงสร้างพื้นฐาน  
บนอุตสาหกรรมและการใช้

โครงการ	เป้าหมาย (กรณีสองโครงการ)	งบประมาณและที่นำมา					ตัวชี้วัด (KPI)	สิ่งที่คาดว่าจะได้รับ	ที่มาของโครงการ	หน่วยงานรับผิดชอบหลัก
		๒๕๖๖ (บาท)	๒๕๖๗ (บาท)	๒๕๖๘ (บาท)	๒๕๖๙ (บาท)	๒๕๖๐ (บาท)				
โครงการก่อสร้างถนนคอนกรีตเสริมเหล็ก ขนาด ๖ เมตร กว้าง ๖ เมตร ระยะทาง ๖.๑ กิโลเมตร บริเวณ [ ] ๑ ตำบลระสาบวง	๔.๐๐ x ๓๐๐.๐๐ พื้นที่ของที่ดินไม่ต่ำกว่า ๑.๒๕๐ ไร่.ม.	๕๐๖,๐๐๐ (บาท)	๕๐๖,๐๐๐ (บาท)	๕๐๖,๐๐๐ (บาท)	๕๐๖,๐๐๐ (บาท)	๕๐๖,๐๐๐ (บาท)	ร้อยละ ๑๐๐ ของ ประชาชนได้รับ ความสะดวกในการสัญจร ตำบลระสาบวง	งบอุดหนุน โครงการพัฒนา โครงสร้างพื้นฐาน ของจังหวัด	กองช่าง	
โครงการก่อสร้างถนนลูกรัง ทางสายรวม- ละโว้ ๖ กิโลเมตร ขอบบ้านคาบสารี (๖.๑) ตำบลระสาบวง ม.๑ ต. ระสาบวง	๔.๐๐ x ๓๐๖.๐๐ ม. พื้นที่ ๑.๒๖๘ ไร่.ม.	-	๑๕๕,๐๐๐ (บาท)	๑๕๕,๐๐๐ (บาท)	๑๕๕,๐๐๐ (บาท)	๑๕๕,๐๐๐ (บาท)	ร้อยละ ๑๐๐ ของ ประชาชนได้รับ ความสะดวกในการสัญจร ตำบลระสาบวง	งบอุดหนุน โครงการพัฒนา โครงสร้างพื้นฐาน ของจังหวัด	กองช่าง	
โครงการก่อสร้างถนนคอนกรีตเสริมเหล็ก ขนาด ๖ เมตร กว้าง ๖ เมตร ระยะทาง ๖.๑ กิโลเมตร บริเวณ [ ] ๑ ตำบลระสาบวง ม.๑ ตำบลระสาบวง	๔.๐๐ x ๓๐๖.๐๐ ม. พื้นที่ของที่ดินไม่ต่ำกว่า ๑.๒๕๐ ไร่.ม.	-	๓๕๕,๐๐๐ (บาท)	๓๕๕,๐๐๐ (บาท)	๓๕๕,๐๐๐ (บาท)	๓๕๕,๐๐๐ (บาท)	ร้อยละ ๑๐๐ ของ ประชาชนได้รับ ความสะดวกในการสัญจร ตำบลระสาบวง	งบอุดหนุน โครงการพัฒนา โครงสร้างพื้นฐาน ของจังหวัด	กองช่าง	
โครงการก่อสร้างถนนคอนกรีตเสริมเหล็ก ขนาด ๖ เมตร กว้าง ๖ เมตร ระยะทาง ๖.๑ กิโลเมตร บริเวณ [ ] ๑ ตำบลระสาบวง	๔.๐๐ x ๕๐๐.๐๐ ม. พื้นที่ของที่ดินไม่ต่ำกว่า ๑๒๐ ไร่.ม.	-	๒๐๕,๐๐๐ (บาท)	๒๐๕,๐๐๐ (บาท)	๒๐๕,๐๐๐ (บาท)	๒๐๕,๐๐๐ (บาท)	ร้อยละ ๑๐๐ ของ ประชาชนได้รับ ความสะดวกในการสัญจร ตำบลระสาบวง	งบอุดหนุน โครงการพัฒนา โครงสร้างพื้นฐาน ของจังหวัด	กองช่าง	
โครงการก่อสร้างระบบระบายน้ำพร้อมอาคาร ขนาด ๓ เมตร กว้าง ๓ เมตร ไปจนถึง ถนนขนาด ๖ เมตร กว้าง ๖ เมตร บริเวณ [ ] ๑ ตำบลระสาบวง	๓ แห่ง	-	๒๐๐,๐๐๐ (บาท)	๒๐๐,๐๐๐ (บาท)	๒๐๐,๐๐๐ (บาท)	๒๐๐,๐๐๐ (บาท)	ร้อยละ ๑๐๐ ของ ประชาชนได้รับ ความสะดวกในการสัญจร ตำบลระสาบวง	งบอุดหนุน โครงการพัฒนา โครงสร้างพื้นฐาน ของจังหวัด	กองช่าง	
โครงการก่อสร้างระบบระบายน้ำพร้อม อาคารขนาด ๓ เมตร กว้าง ๓ เมตร บริเวณ [ ] ๑ ตำบลระสาบวง	ความยาว ๓๕ เมตร	-	๑๖๖,๕๐๐ (บาท)	๑๖๖,๕๐๐ (บาท)	๑๖๖,๕๐๐ (บาท)	๑๖๖,๕๐๐ (บาท)	ร้อยละ ๑๐๐ ของ ประชาชนได้รับ ความสะดวกในการสัญจร ตำบลระสาบวง	งบอุดหนุน โครงการพัฒนา โครงสร้างพื้นฐาน ของจังหวัด	กองช่าง	



ผลสัมฤทธิ์ทางการเรียน  
ตามจุดประสงค์การเรียนรู้

กิจกรรม	วัตถุประสงค์	วัสดุอุปกรณ์	เป้าหมาย (ผลสัมฤทธิ์ทางการเรียน)	-งบประมาณและชิ้นงาน					ตัวชี้วัด (KPI)	ผลที่คาดว่าจะ เกิดขึ้น	ชิ้นงาน โครงการ	หมวดงาน รับผิดชอบ
				๒๕๖๖ (บาท)	๒๕๖๗ (บาท)	๒๕๖๘ (บาท)	๒๕๖๙ (บาท)	๒๕๗๐ (บาท)				
โครงการอบรม นักเรียน ๒๐ คน ครู ๒ คน โรงเรียนบ้านศรีจันทร์ ตำบลบ้านจารย์ อำเภอเมืองสงขลา	เพื่อให้เยาวชนได้เรียนรู้ เกี่ยวกับโครงการชุมชน ได้อย่างสนุกสนาน	เพื่อขยายเครือข่าย ราษฎรภาคใต้สู่บ้าน ศรีจันทร์	๐.๕๐ x ๓๕๐.๐๐๐ บาท ๐.๑๕ x ๒๕๐.๐๐๐ บาท	๓๕๕.๐๐๐ (บาท)	๓๕๕.๐๐๐ (บาท)	๓๕๕.๐๐๐ (บาท)	๓๕๕.๐๐๐ (บาท)	๓๕๕.๐๐๐ (บาท)	ร้อยละ ๑๐๐ ที่เข้าร่วม โครงการ	การขยายเครือข่าย ราษฎรภาคใต้สู่บ้าน ศรีจันทร์	ครู ๒ ตำบลจารย์ สงขลา	หมวดงาน รับผิดชอบ
โครงการอบรม นักเรียน ๒๐ คน ครู ๒ คน โรงเรียนบ้านศรีจันทร์ ตำบลบ้านจารย์ อำเภอเมืองสงขลา	เพื่อให้เยาวชนได้เรียนรู้ เกี่ยวกับโครงการชุมชน ได้อย่างสนุกสนาน	เพื่อให้เยาวชนได้เรียนรู้ เกี่ยวกับโครงการชุมชน ได้อย่างสนุกสนาน	๐.๕๐ x ๓๕๐.๐๐๐ บาท ๐.๑๕ x ๒๕๐.๐๐๐ บาท	๓๕๕.๐๐๐ (บาท)	๓๕๕.๐๐๐ (บาท)	๓๕๕.๐๐๐ (บาท)	๓๕๕.๐๐๐ (บาท)	๓๕๕.๐๐๐ (บาท)	ร้อยละ ๑๐๐ ที่เข้าร่วม โครงการ	การขยายเครือข่าย ราษฎรภาคใต้สู่บ้าน ศรีจันทร์	ครู ๒ ตำบลจารย์ สงขลา	หมวดงาน รับผิดชอบ
โครงการอบรม นักเรียน ๒๐ คน ครู ๒ คน โรงเรียนบ้านศรีจันทร์ ตำบลบ้านจารย์ อำเภอเมืองสงขลา	เพื่อให้เยาวชนได้เรียนรู้ เกี่ยวกับโครงการชุมชน ได้อย่างสนุกสนาน	เพื่อให้เยาวชนได้เรียนรู้ เกี่ยวกับโครงการชุมชน ได้อย่างสนุกสนาน	๐.๕๐ x ๓๕๐.๐๐๐ บาท ๐.๑๕ x ๒๕๐.๐๐๐ บาท	๓๕๕.๐๐๐ (บาท)	๓๕๕.๐๐๐ (บาท)	๓๕๕.๐๐๐ (บาท)	๓๕๕.๐๐๐ (บาท)	๓๕๕.๐๐๐ (บาท)	ร้อยละ ๑๐๐ ที่เข้าร่วม โครงการ	การขยายเครือข่าย ราษฎรภาคใต้สู่บ้าน ศรีจันทร์	ครู ๒ ตำบลจารย์ สงขลา	หมวดงาน รับผิดชอบ





สถิติการพัฒนาโครงสร้างพื้นฐาน  
นบมอุตสาหกรรมและการโยธา

โครงการ	วัตถุประสงค์	เป้าหมาย (ผลลัพธ์โครงการ)	งบประมาณและที่ดำเนินการ					ตัวชี้วัด (KPI)	แหล่งที่มา งบได้รับ	ที่มางบ โครงการ	หน่วยงาน รับผิดชอบ
			๒๕๖๖ (บาท)	๒๕๖๗ (บาท)	๒๕๖๘ (บาท)	๒๕๖๙ (บาท)	๒๕๗๐ (บาท)				
โครงการสร้างรางระบายน้ำบริเวณ ใต้ถนนคลองเชียงรากนอกเขตเทศบาล เมืองราชบุรีระยะที่ ๓.๕ โครงการยาว ๒.๕ กิโลเมตร	เพื่อระบายน้ำจาก บ้านเรือนราษฎร ภายในหมู่บ้าน	ความยาว ๑๖๖ เมตร	๒๑๐,๐๐๐ (บาท)	๒๑๐,๐๐๐ (บาท)	๒๑๐,๐๐๐ (บาท)	๒๑๐,๐๐๐ (บาท)	๒๑๐,๐๐๐ (บาท)	กรมโยธาธิการ และผังเมือง จังหวัดราชบุรี	งบอุดหนุน งบอุดหนุน งบอุดหนุน	กองช่าง หน้ำ	
โครงการก่อสร้างถนนลาดยาง ขนาบซ้ายและขวาถนนวิเศษไชยชาญ ระยะที่ ๓.๕ โครงการยาว ๒.๕ กิโลเมตร	เพื่อให้สามารถสัญจร สำหรับใช้ในกิจกรรม ได้อย่างสะดวก รวดเร็ว	๒.๕๐ x ๓๐.๐๐ ม. พื้นที่ขนาบซ้ายและขวา ๓๕ ตารางเมตร	๑๔,๕๐๐ (บาท)	๑๔,๕๐๐ (บาท)	๑๔,๕๐๐ (บาท)	๑๔,๕๐๐ (บาท)	๑๔,๕๐๐ (บาท)	ราษฎรได้รับ บริจาคเงิน อุดหนุน	งบอุดหนุน งบอุดหนุน	กองช่าง	
โครงการก่อสร้างรางระบายน้ำบริเวณ ถนนกึ่งขนาบซ้ายและขวาถนนวิเศษไชยชาญ ระยะที่ ๓.๕ โครงการยาว ๒.๕ กิโลเมตร	เพื่อระบายน้ำจาก บ้านเรือนราษฎร ภายในหมู่บ้าน	ความยาว ๕๐๐ เมตร	๒๘๐,๐๐๐ (บาท)	๒๘๐,๐๐๐ (บาท)	๒๘๐,๐๐๐ (บาท)	๒๘๐,๐๐๐ (บาท)	๒๘๐,๐๐๐ (บาท)	กรมโยธาธิการ และผังเมือง จังหวัดราชบุรี	งบอุดหนุน งบอุดหนุน	กองช่าง	
โครงการก่อสร้างรางระบายน้ำบริเวณ ถนนกึ่งขนาบซ้ายและขวาถนนวิเศษไชยชาญ ระยะที่ ๓.๕ โครงการยาว ๒.๕ กิโลเมตร	เพื่อระบายน้ำจาก บ้านเรือนราษฎร ภายในหมู่บ้าน	ความยาว ๒๐๐ เมตร	๒๖๐,๐๐๐ (บาท)	๒๖๐,๐๐๐ (บาท)	๒๖๐,๐๐๐ (บาท)	๒๖๐,๐๐๐ (บาท)	๒๖๐,๐๐๐ (บาท)	กรมโยธาธิการ และผังเมือง จังหวัดราชบุรี	งบอุดหนุน งบอุดหนุน	กองช่าง	
โครงการก่อสร้างรางระบายน้ำบริเวณ ถนนกึ่งขนาบซ้ายและขวาถนนวิเศษไชยชาญ ระยะที่ ๓.๕ โครงการยาว ๒.๕ กิโลเมตร	เพื่อระบายน้ำจาก บ้านเรือนราษฎร ภายในหมู่บ้าน	ความยาว ๒๐๐ เมตร	๒๖๐,๐๐๐ (บาท)	๒๖๐,๐๐๐ (บาท)	๒๖๐,๐๐๐ (บาท)	๒๖๐,๐๐๐ (บาท)	๒๖๐,๐๐๐ (บาท)	กรมโยธาธิการ และผังเมือง จังหวัดราชบุรี	งบอุดหนุน งบอุดหนุน	กองช่าง	

แผนปฏิบัติการพัฒนาโครงสร้างพื้นฐาน  
ของหน่วยงานราชการและภาคประชา

โครงการ	วัตถุประสงค์	เป้าหมาย (ผลผลิตของโครงการ)	งบประมาณและตัวชี้วัด					ตัวชี้วัด (KPI)	ผลที่คาดว่าจะได้รับ	ที่มาของ โครงการ	หน่วยงาน รับผิดชอบ หลัก
			๒๕๖๖ (บาท)	๒๕๖๗ (บาท)	๒๕๖๘ (บาท)	๒๕๖๙ (บาท)	๒๕๗๐ (บาท)				
โครงการก่อสร้างโรงบำบัดน้ำพร้อม อุโมงค์และวางตัวรับน้ำรวมทั้งเครื่องจักร และติดตั้งสายส่งไฟฟ้าแรงดัน ๑๑ KV จำนวน ๕.๕ กิโลเมตร	เพื่อระบบน้ำจาก บ้านเรือนราษฎร ภายในหมู่บ้าน	ความยาว ๑,๓๓๘ เมตร	๒,๕๒๒,๕๐๐ (งบประมาณ)	๒,๕๒๒,๕๐๐ (งบประมาณ)	๒,๕๒๒,๕๐๐ (งบประมาณ)	๒,๕๒๒,๕๐๐ (งบประมาณ)	ร้อยละ ๑๐๐ พื้นที่ที่น้ำ ท่วมลดลง	การระบบน้ำจากบ้านเรือน ราษฎรพร้อมทั้ง เครื่องจักรและ สายส่งไฟฟ้าแรง ดัน ๑๑ KV จำนวน ๕.๕ กิโลเมตร	มูลนิธิ ๕ ตำบล ส่วนกลาง	หน่วยงาน รับผิดชอบ หลัก	
โครงการก่อสร้างถนนคอนกรีต, ซอยบ้าน มณีนิล น.ส. ๓๖/๒๕๖ ม.๕ ต.เขาหลวง	เพื่อให้ราษฎรได้ถนน สำหรับใช้ในการคมนาคม ได้อย่างสะดวก รวดเร็ว	๒.๕๐ x ๕๐๐ ม. พื้นที่ถนนที่ไม่น้อยกว่า ๑๒๕ ตร.ม.	๕๘,๐๐๐ (งบประมาณ)	๕๘,๐๐๐ (งบประมาณ)	๕๘,๐๐๐ (งบประมาณ)	๕๘,๐๐๐ (งบประมาณ)	ร้อยละ ๑๐๐ ประชาชนเดิน สะดวกในการสัญจร	ราษฎรได้รับความ สะดวกในการสัญจร	มูลนิธิ ๕ ตำบล ส่วนกลาง	กองช่าง	
โครงการก่อสร้างรางท่อระบายน้ำพร้อม ถังพัก ถมดินและใส่ถ่านเพื่อป้องกัน การสะสมของน้ำคั่งมีกลิ่นเหม็น/กัญชา ทางใต้ กม.๕ พ. เขาหลวง	เพื่อระบบน้ำจาก บ้านเรือนราษฎร ภายในหมู่บ้าน	ความยาว ๑,๐๐๐ เมตร	๑,๐๐๐,๐๐๐ (งบประมาณ)	๑,๐๐๐,๐๐๐ (งบประมาณ)	๑,๐๐๐,๐๐๐ (งบประมาณ)	๑,๐๐๐,๐๐๐ (งบประมาณ)	ร้อยละ ๑๐๐ พื้นที่ที่น้ำ ท่วมลดลง	การระบบรางท่อ ระบายน้ำพร้อม ถังพักถมดิน เพื่อป้องกัน กลิ่นเหม็น/กัญชา จำนวน ๑ กม. ทางใต้ กม.๕ พ. เขาหลวง	มูลนิธิ ๕ ตำบล ส่วนกลาง	กองช่าง	
โครงการก่อสร้างท่อระบายน้ำขนาด ๑.๕๐ ม. พร้อมถังพักและใส่ถ่านเพื่อช่วย ลดกลิ่นเหม็น/กัญชาของ ถังพัก บ้านหนองขุ่น หมู่ที่ ๕ ตำบลเขาหลวง	เพื่อระบบน้ำจาก บ้านเรือนราษฎร ภายในหมู่บ้าน	ความยาว ๓๕๕ เมตร โพรง = ๓ เมตร ขนาดเส้นผ่าศูนย์กลาง ๑.๕๐ เมตร พื้นที่คอนกรีตไม่น้อยกว่า ๑๕๕ ตร.ม.	๕๐๐,๐๐๐ (งบประมาณ)	๕๐๐,๐๐๐ (งบประมาณ)	๕๐๐,๐๐๐ (งบประมาณ)	๕๐๐,๐๐๐ (งบประมาณ)	ร้อยละ ๑๐๐ พื้นที่ที่น้ำท่วม ลดลง	การระบบรางท่อ ระบายน้ำพร้อม ถังพักถมดิน เพื่อช่วย ลดกลิ่นเหม็น/กัญชา ของถังพัก ขนาด ๑.๕๐ ม. พร้อมถังพัก ใส่ถ่านเพื่อช่วย ลดกลิ่นเหม็น/กัญชา ของถังพัก บ้าน หนองขุ่น หมู่ที่ ๕ ตำบลเขาหลวง	มูลนิธิ ๕ ตำบล ส่วนกลาง	กองช่าง	
โครงการก่อสร้างถนนคอนกรีต ซอยบ้าน มณีนิล น.ส. ๓๖/๒๕๖ ม.๕ ต.เขาหลวง	เพื่อให้ราษฎรได้ถนน สำหรับใช้ในการคมนาคม ได้อย่างสะดวก รวดเร็ว	๓๐๐ x ๕๘๐ ม. พื้นที่ถนนที่ไม่น้อยกว่า ๑.๕๕๐ ตร.ม.	๓๐๐,๐๐๐ (งบประมาณ)	๓๐๐,๐๐๐ (งบประมาณ)	๓๐๐,๐๐๐ (งบประมาณ)	๓๐๐,๐๐๐ (งบประมาณ)	ร้อยละ ๑๐๐ ประชาชนเดิน สะดวกในการสัญจร	ราษฎรได้รับความ สะดวกในการสัญจร	มูลนิธิ ๕ ตำบล ส่วนกลาง	กองช่าง	

ผลการพัฒนาโครงการ  
สนับสนุนบุคลากรและการศึกษา

โครงการ	วัตถุประสงค์	เป้าหมาย (แสดงถึงโครงการ)	งบประมาณแต่ละปีงบประมาณ					ตัวชี้วัด (KPI)	ผลที่คาดว่าจะได้รับ	ที่มาของ โครงการ	หน่วยงาน รับผิดชอบ
			๒๕๖๖ (บาท)	๒๕๖๗ (บาท)	๒๕๖๘ (บาท)	๒๕๖๙ (บาท)	๒๕๗๐ (บาท)				
โครงการส่งเสริมบุคคล ออมเงิน ทั้งปีงบประมาณของ หมู่ที่ ๕ ตำบลเขาสามกวาง	เพื่อให้ราษฎรได้มีเงินสำหรับใช้ในการคมนาคมได้อย่างสะดวก รวดเร็ว	๔.๐๐ x ๖๔๐๐ ม. หน้า ๐.๕๔ เมตร พื้นที่ของที่ดินไม่ต่ำกว่า ๒๕๖๖ ตร.ก.	๑๖๕,๐๐๐ (งบประมาณ)	๑๖๕,๐๐๐ (งบประมาณ)	๑๖๕,๐๐๐ (งบประมาณ)	๑๖๕,๐๐๐ (งบประมาณ)	๑๖๕,๐๐๐ (งบประมาณ)	ร้อยละของราษฎรที่ได้มีเงินส่วนตัวในการใช้จ่าย	หมู่ที่ ๕ ตำบลเขาสามกวาง	กองช่าง	
โครงการก่อสร้างถนนคอนกรีตเสริมเหล็ก ฟุตบาท ถนนของ หมู่ที่ ๕ ตำบลเขาสามกวาง	เพื่อให้ราษฎรได้มีเงินสำหรับใช้ในการคมนาคมได้อย่างสะดวก รวดเร็ว	๔.๐๐ x ๑๑๕๐๐ ม. หน้า ๐.๕๔ เมตร พื้นที่ของที่ดินไม่ต่ำกว่า ๑๒๖๖ ตร.ก.	๔๕๐,๐๐๐ (งบประมาณ)	๔๕๐,๐๐๐ (งบประมาณ)	๔๕๐,๐๐๐ (งบประมาณ)	๔๕๐,๐๐๐ (งบประมาณ)	ร้อยละของราษฎรที่ได้มีเงินส่วนตัวในการใช้จ่าย	หมู่ที่ ๕ ตำบลเขาสามกวาง	กองช่าง		
โครงการก่อสร้างซ่อมแซมฟุตบาท ๑.๖๖ ม. และ บันไดของ หมู่ที่ ๕ ตำบลเขาสามกวาง	เพื่อให้ราษฎรได้มีเงินสำหรับใช้ในการคมนาคมได้อย่างสะดวก รวดเร็ว	ความยาว ๑๐๐ เมตร ขนาดเส้นผ่าศูนย์กลาง ๑.๖๖๖ เมตร	๓๐๐,๐๐๐ (งบประมาณ)	๓๐๐,๐๐๐ (งบประมาณ)	๓๐๐,๐๐๐ (งบประมาณ)	๓๐๐,๐๐๐ (งบประมาณ)	ร้อยละของพื้นที่ที่จัดทำขึ้น	หมู่ที่ ๕ ตำบลเขาสามกวาง	กองช่าง		
โครงการก่อสร้างซ่อมแซมฟุตบาทและสะพานคอนกรีตเสริมเหล็ก ฟุตบาท ถนนของ หมู่ที่ ๕ ตำบลเขาสามกวาง	เพื่อให้ราษฎรได้มีเงินสำหรับใช้ในการคมนาคมได้อย่างสะดวก รวดเร็ว	ความยาว ๓๐๐ เมตร ขนาดเส้นผ่าศูนย์กลาง ๑.๖๖๖ เมตร	๓๒๐,๐๐๐ (งบประมาณ)	๓๒๐,๐๐๐ (งบประมาณ)	๓๒๐,๐๐๐ (งบประมาณ)	๓๒๐,๐๐๐ (งบประมาณ)	ร้อยละของพื้นที่ที่จัดทำขึ้น	หมู่ที่ ๕ ตำบลเขาสามกวาง	กองช่าง		
โครงการก่อสร้างซ่อมแซมฟุตบาทและสะพานคอนกรีตเสริมเหล็ก ฟุตบาท ถนนของ หมู่ที่ ๕ ตำบลเขาสามกวาง	เพื่อให้ราษฎรได้มีเงินสำหรับใช้ในการคมนาคมได้อย่างสะดวก รวดเร็ว	๓ x ๑๐๕ เมตร หน้า ๐.๕๔ ม. พื้นที่ของที่ดินไม่ต่ำกว่า ๑๐๕๕ ตร.ก.	๒๐๐,๐๐๐ (งบประมาณ)	๒๐๐,๐๐๐ (งบประมาณ)	๒๐๐,๐๐๐ (งบประมาณ)	๒๐๐,๐๐๐ (งบประมาณ)	ร้อยละของประชาชนที่ได้มีเงินส่วนตัวในการใช้จ่าย	หมู่ที่ ๕ ตำบลเขาสามกวาง	กองช่าง		
โครงการก่อสร้างซ่อมแซมฟุตบาทและสะพานคอนกรีตเสริมเหล็ก ฟุตบาท ถนนของ หมู่ที่ ๕ ตำบลเขาสามกวาง	เพื่อให้ราษฎรได้มีเงินสำหรับใช้ในการคมนาคมได้อย่างสะดวก รวดเร็ว	๔.๐๐ x ๑๑๕๐๐ เมตร หน้า ๐.๕๔ ม. พื้นที่ของที่ดินไม่ต่ำกว่า ๑๒๖๖ ตร.ก.	๔๕๐,๐๐๐ (งบประมาณ)	๔๕๐,๐๐๐ (งบประมาณ)	๔๕๐,๐๐๐ (งบประมาณ)	๔๕๐,๐๐๐ (งบประมาณ)	ร้อยละของราษฎรที่ได้มีเงินส่วนตัวในการใช้จ่าย	หมู่ที่ ๕ ตำบลเขาสามกวาง	กองช่าง		

ผลการพิจารณาโครงการพื้นฐาน  
บนงานอุตสาหกรรมและการโยธา

โครงการ	วัตถุประสงค์	เป้าหมาย (ผลสัมฤทธิ์โครงการ)	งบประมาณและค่าโอน					ตัวชี้วัด (KPI)	ผลที่คาดหวัง จะได้รับ	ปีงบประมาณ โครงการ	หน่วยงาน รับผิดชอบ
			๒๕๖๖ (บาท)	๒๕๖๗ (บาท)	๒๕๖๘ (บาท)	๒๕๖๙ (บาท)	๒๕๗๐ (บาท)				
โครงการก่อสร้างอาคารสำนักงานใหม่และ ซ่อมแซมสิ่งปลูกสร้างบริเวณวัดวัดสมณวิทยุ ขอรับงบประมาณทั้งสิ้น ๕ ล้านบาทของ ปีที่ ๕ ด้านสาธารณูปโภค	เพื่อสร้างอาคารสำนักงาน สำหรับใช้ในการรองรับ โครงการก่อสร้างอาคารสำนักงานใหม่และ ซ่อมแซมสิ่งปลูกสร้างบริเวณวัดวัดสมณวิทยุ โดยประมาณ ๖๖๖ ไร่	ความยาว ๑๕๕ เมตร ขนาดพื้นที่ ๑๖๖,๐๐๐ ตารางเมตร ๑.๑๕๐ เมตร	๓๗,๕๐๐ (บาท)	๓๗,๕๐๐ (บาท)	๓๗,๕๐๐ (บาท)	๓๗,๕๐๐ (บาท)	๓๗,๕๐๐ (บาท)	ร้อยละ ๑๐๐ พื้นที่ที่พัฒนา เสร็จสิ้นภายใน ๑๑๑๑ วัน	การก่อสร้างอาคาร สำนักงานใหม่และ ซ่อมแซมสิ่งปลูก สร้างบริเวณวัด วัดสมณวิทยุ เสร็จสิ้นภายใน ๑๑๑๑ วัน	พ.ศ.๒๕๖๕	กองช่าง
โครงการก่อสร้างศูนย์บริการประชาชน ๕ ตำบลตามแนว โครงการก่อสร้างของมูลนิธิฯ ทางชาย ทะเลใหม่ ขอรับงบเฉลี่ย ๑ ล้านบาท ขอรับงบฯ เฉลี่ย ๒๐๐,๐๐๐ บาทของ ปี ๕ ส. สาธารณูปโภค	เพื่อให้บริการแก่ ประชาชนในตำบล ๕ ตำบลในโครงการ โดยประมาณ ๖๖๖ ไร่	๒.๕๐๐ x ๕๕๐๐ ม. พื้นที่ก่อสร้างโดยประมาณ ๑๑๐ ตารางวา	๓๗,๕๐๐ (บาท)	๓๗,๕๐๐ (บาท)	๓๗,๕๐๐ (บาท)	๓๗,๕๐๐ (บาท)	ร้อยละ ๑๐๐ ประชาชนได้รับ ประโยชน์ในการ ใช้บริการ	บริการประชาชน ที่ศูนย์บริการ ประชาชนใน ตำบล ๕ ตำบล ตามแนวชาย ทะเลใหม่	พ.ศ.๒๕๖๕	กองช่าง	
โครงการก่อสร้างศูนย์บริการประชาชน ๕ ตำบลตามแนว โครงการก่อสร้างของมูลนิธิฯ ทางชาย ทะเลใหม่ ขอรับงบเฉลี่ย ๑ ล้านบาท ขอรับงบฯ เฉลี่ย ๒๐๐,๐๐๐ บาทของ ปี ๕ ส. สาธารณูปโภค	เพื่อให้บริการแก่ ประชาชนในตำบล ๕ ตำบลในโครงการ โดยประมาณ ๖๖๖ ไร่	๕.๐๐ x ๕๕๐๐ ม. พื้นที่ก่อสร้างโดยประมาณ ๑๑๐ ตารางวา	๒๐๐,๐๐๐ (บาท)	๒๐๐,๐๐๐ (บาท)	๒๐๐,๐๐๐ (บาท)	๒๐๐,๐๐๐ (บาท)	ร้อยละ ๑๐๐ ประชาชนได้รับ ประโยชน์ในการ ใช้บริการ	บริการประชาชน ที่ศูนย์บริการ ประชาชนใน ตำบล ๕ ตำบล ตามแนวชาย ทะเลใหม่	พ.ศ.๒๕๖๕	กองช่าง	
โครงการก่อสร้างศูนย์บริการประชาชน ๕ ตำบลตามแนว โครงการก่อสร้างของมูลนิธิฯ ทางชาย ทะเลใหม่ ขอรับงบเฉลี่ย ๑ ล้านบาท ขอรับงบฯ เฉลี่ย ๒๐๐,๐๐๐ บาทของ ปี ๕ ส. สาธารณูปโภค	เพื่อให้บริการแก่ ประชาชนในตำบล ๕ ตำบลในโครงการ โดยประมาณ ๖๖๖ ไร่	๕.๐๐ x ๒๐๐.๐๐ ม. พื้นที่ก่อสร้างโดยประมาณ ๑,๐๐๐ ตารางวา	๒๐๐,๐๐๐ (บาท)	๒๐๐,๐๐๐ (บาท)	๒๐๐,๐๐๐ (บาท)	๒๐๐,๐๐๐ (บาท)	ร้อยละ ๑๐๐ ประชาชนได้รับ ประโยชน์ในการ ใช้บริการ	บริการประชาชน ที่ศูนย์บริการ ประชาชนใน ตำบล ๕ ตำบล ตามแนวชาย ทะเลใหม่	พ.ศ.๒๕๖๕	กองช่าง	
โครงการก่อสร้างศูนย์บริการประชาชน ๕ ตำบลตามแนว โครงการก่อสร้างของมูลนิธิฯ ทางชาย ทะเลใหม่ ขอรับงบเฉลี่ย ๑ ล้านบาท ขอรับงบฯ เฉลี่ย ๒๐๐,๐๐๐ บาทของ ปี ๕ ส. สาธารณูปโภค	เพื่อให้บริการแก่ ประชาชนในตำบล ๕ ตำบลในโครงการ โดยประมาณ ๖๖๖ ไร่	๕.๐๐ x ๓๗๐.๐๐ ม. พื้นที่ก่อสร้างโดยประมาณ ๑,๘๕๐ ตารางวา	๒๐๐,๐๐๐ (บาท)	๒๐๐,๐๐๐ (บาท)	๒๐๐,๐๐๐ (บาท)	๒๐๐,๐๐๐ (บาท)	ร้อยละ ๑๐๐ ประชาชนได้รับ ประโยชน์ในการ ใช้บริการ	บริการประชาชน ที่ศูนย์บริการ ประชาชนใน ตำบล ๕ ตำบล ตามแนวชาย ทะเลใหม่	พ.ศ.๒๕๖๕	กองช่าง	
โครงการก่อสร้างศูนย์บริการประชาชน ๕ ตำบลตามแนว โครงการก่อสร้างของมูลนิธิฯ ทางชาย ทะเลใหม่ ขอรับงบเฉลี่ย ๑ ล้านบาท ขอรับงบฯ เฉลี่ย ๒๐๐,๐๐๐ บาทของ ปี ๕ ส. สาธารณูปโภค	เพื่อให้บริการแก่ ประชาชนในตำบล ๕ ตำบลในโครงการ โดยประมาณ ๖๖๖ ไร่	๕.๐๐ x ๓๗๐.๐๐ ม. พื้นที่ก่อสร้างโดยประมาณ ๑,๘๕๐ ตารางวา	๒๐๐,๐๐๐ (บาท)	๒๐๐,๐๐๐ (บาท)	๒๐๐,๐๐๐ (บาท)	๒๐๐,๐๐๐ (บาท)	ร้อยละ ๑๐๐ ประชาชนได้รับ ประโยชน์ในการ ใช้บริการ	บริการประชาชน ที่ศูนย์บริการ ประชาชนใน ตำบล ๕ ตำบล ตามแนวชาย ทะเลใหม่	พ.ศ.๒๕๖๕	กองช่าง	

ผลการพัฒนาโครงการพื้นฐาน

บนงานอุตสาหกรรมและการศึกษา

โครงการ	วัตถุประสงค์	เป้าหมาย (ผลผลิตโครงการ)	งบประมาณและพื้นที่มา					ตัวชี้วัด (KPI)	ผลศึกษา จะได้รับ	ที่มาของ โครงการ	หน่วยงาน รับผิดชอบ
			๒๕๖๖ (บาท)	๒๕๖๗ (บาท)	๒๕๖๘ (บาท)	๒๕๖๙ (บาท)	๒๕๗๐ (บาท)				
โครงการก่อสร้างระบบน้ำ ขอบบ้าน อำเภอท่ามะกา ในพื้นที่ บ้านหนอง หมู่ที่ ๕ นครสวรรค์	เพื่อขยายน้ำจาก บ้านเรือนราษฎร ภายในหมู่บ้าน	ความยาว ๕๐๐ เมตร	-	-	๒๕๕,๐๐๐ (งบเทศบาล)	๒๕๕,๐๐๐ (งบเทศบาล)	๒๕๕,๐๐๐ (งบเทศบาล)	ร้อยละของ พื้นที่ที่น้ำ ท่วมลดลง	กรมชลประทาน เงินอุดหนุน หมู่บ้านอินทรีย์ สวนแก้ว	หมู่ที่ ๕ ตำบลท่า สวนแก้ว	กองช่าง ท้องถิ่น
โครงการก่อสร้างระบบน้ำ ขอบบ้าน หมู่ที่ ๕ ตำบลหนอง หมู่ที่ ๕ นครสวรรค์	เพื่อขยายน้ำจาก บ้านเรือนราษฎร ภายในหมู่บ้าน	ความยาว ๒๐๐ เมตร	-	-	๕๐๐,๐๐๐ (งบเทศบาล)	๕๐๐,๐๐๐ (งบเทศบาล)	๕๐๐,๐๐๐ (งบเทศบาล)	ร้อยละของ พื้นที่ที่น้ำ ท่วมลดลง	กรมชลประทาน การขยายจาก เงินอุดหนุน หมู่บ้านอินทรีย์ สวนแก้ว	หมู่ที่ ๕ ตำบลท่า สวนแก้ว	กองช่าง ท้องถิ่น
โครงการก่อสร้างรางระบายน้ำ เส้นทาง สวนแก้วแดน บ้านหนอง หมู่ที่ ๕ ตำบลหนอง หมู่ที่ ๕ นครสวรรค์	เพื่อขยายน้ำจาก บ้านเรือนราษฎร ภายในหมู่บ้าน	ความยาว ๕๐๐ เมตร	-	-	๑,๑๒๕,๐๐๐ (งบเทศบาล)	๑,๑๒๕,๐๐๐ (งบเทศบาล)	๑,๑๒๕,๐๐๐ (งบเทศบาล)	ร้อยละของ พื้นที่ที่น้ำ ท่วมลดลง	กรมชลประทาน เงินอุดหนุน หมู่บ้านอินทรีย์ สวนแก้ว	หมู่ที่ ๕ ตำบลท่า สวนแก้ว	กองช่าง ท้องถิ่น
โครงการก่อสร้างถนนลูกรังทางระบาย- น้ำในถนนบริเวณหน้าสวนแก้วแดน หมู่ที่ ๕ ตำบลสวนแก้ว	เพื่อให้ราษฎรได้ถนน สำหรับใช้ในการคมนาคม ได้อย่างสะดวก รวดเร็ว	๕.๐๐ x ๕๐.๐๐ ม. พื้นที่ไม่น้อยกว่า ๑,๕๐๐ ตร.ม.	-	-	๕๔,๐๐๐ (งบเทศบาล)	๕๔,๐๐๐ (งบเทศบาล)	๕๔,๐๐๐ (งบเทศบาล)	ร้อยละของ ประชาชนเดิน ทางสะดวก	กรมชลประทาน เงินอุดหนุน สวนแก้ว ไปมา	หมู่ที่ ๕ ตำบลท่า สวนแก้ว	กองช่าง ท้องถิ่น
โครงการก่อสร้างถนนลูกรังทางระบาย- น้ำในซอย บ้านแม่ประยูร อาจเจ้าป่า หมู่ที่ ๕ ตำบลสวนแก้ว	เพื่อให้ราษฎรได้ถนน สำหรับใช้ในการคมนาคม ได้อย่างสะดวก รวดเร็ว	๕.๐๐ x ๕๐.๐๐ ม. พื้นที่ไม่น้อยกว่า ๑,๐๐๐ ตร.ม.	-	-	๕,๖๐๐ (งบเทศบาล)	๕,๖๐๐ (งบเทศบาล)	๕,๖๐๐ (งบเทศบาล)	ร้อยละของ ประชาชนเดิน ทางสะดวก	ราษฎรได้ริเริ่ม สวนแก้ว ไปมา	หมู่ที่ ๕ ตำบลท่า สวนแก้ว	กองช่าง ท้องถิ่น
โครงการก่อสร้างถนนคอนกรีตเสริมเหล็ก ในวังน้ำเย็นคึกขุม เขามอนก คันด์ บ้านหนอง หมู่ที่ ๕ ตำบล สวนแก้ว	เพื่อให้ราษฎรได้ถนน สำหรับใช้ในการคมนาคม ได้อย่างสะดวก รวดเร็ว	๕.๐๐ x ๕๐.๐๐ ม. พื้นที่ไม่น้อยกว่า ๒๐๐.๐๐ ตร.ม.	-	-	๑๒๕,๐๐๐ (งบเทศบาล)	๑๒๕,๐๐๐ (งบเทศบาล)	๑๒๕,๐๐๐ (งบเทศบาล)	ร้อยละของ ประชาชนเดิน ทางสะดวก	ราษฎรได้ริเริ่ม สวนแก้ว ไปมา	หมู่ที่ ๕ ตำบลท่า สวนแก้ว	กองช่าง ท้องถิ่น

องค์การพัฒนาระบบรางพื้นฐาน

งานอุตสาหกรรมและการโยธา

โครงการ	วัตถุประสงค์	เป้าหมาย (ผลผลิตต่อโครงการ)	งบประมาณและที่มา					ตัวชี้วัด (KPI)	ผลที่คาดว่าจะได้รับ	ที่มาของ โครงการ	หน่วยงาน รับผิดชอบ หลัก
			๒๕๖๖ (บาท)	๒๕๖๗ (บาท)	๒๕๖๘ (บาท)	๒๕๖๙ (บาท)	๒๕๗๐ (บาท)				
การก่อสร้างระบบคอมพิวเตอร์ระบบ สนับสนุน บัณฑิต บ้านของลุง ม.๕ ชุมชนบาง	เพื่อให้ราษฎรมีเงิน สำหรับใช้ในการพัฒนา ได้อย่างสะดวก รวดเร็ว	๑.๐๐ x ๖๓.๐๐ ไร่. พื้นที่คอมพิวเตอร์น้อยกว่า ๑๕๘ ตร.ม.	-	๑๒๖,๘๕๐ (งบประมาณ)	๑๒๖,๘๕๐ (งบประมาณ)	๑๒๖,๘๕๐ (งบประมาณ)	๑๒๖,๘๕๐ (งบประมาณ)	ร้อยละ ประชาชนเห็น ทางสะดวก ไม่	ราษฎรได้รับความ สะดวกในการสัญจร ไม่	หน่วยงาน ด้านเขต สามกวาง	
การก่อสร้างวางท่อระบายน้ำ ขนาด ด้านข้างถราง ๐.๖๐ เมตร ถนนราษฎร์ สมัย มีสิทธิ์ละเมิด เริ่มจากแยก บ้าน พิชัย ถึงสี่แยกศาลากลางบ้าน หนอง ม.๕ ส.เขาชนกวาง	เพื่อระบายน้ำจาก บ้านเรือนราษฎร ภายในหมู่บ้าน	ความยาว ๑๖๔ เมตร	-	๕๑๖,๐๐๐ (งบประมาณ)	๕๑๖,๐๐๐ (งบประมาณ)	๕๑๖,๐๐๐ (งบประมาณ)	ร้อยละของ พื้นที่ที่ ท่วมลดลง	การระบายน้ำจาก เรือนราษฎร หมู่บ้านใกล้เคียง ความสะอาดพร้อม	หมู่ที่ ๕ ด้านเขต สามกวาง	กองช่าง	
การก่อสร้างรางระบบขบวนรถไฟสูง ประจำบางูซ ถิ่นถนนที่จังหวัดระยอง แยกบ้านผามพุดธิา ถึงบ้านจันทน์ วัดโคกทอง) ม.๘ ส.เขาชนกวาง	เพื่อระบายน้ำจาก บ้านเรือนราษฎร ภายในหมู่บ้าน	ความยาว ๕๘๐ เมตร	-	๑,๘๐๐,๐๐๐ (งบประมาณ)	๑,๘๐๐,๐๐๐ (งบประมาณ)	๑,๘๐๐,๐๐๐ (งบประมาณ)	ร้อยละของ พื้นที่ที่ ท่วมลดลง	การระบายน้ำจาก เรือนราษฎร หมู่บ้านใกล้เคียง ความสะอาดพร้อม	หมู่ที่ ๘ ด้านเขต สามกวาง	กองช่าง	
การก่อสร้างถนน คสล. ขอบบ้าน บ้านจันดี ม.๘ ส.เขาชนกวาง	เพื่อให้ราษฎรมีเงิน สำหรับใช้ในการพัฒนา ได้อย่างสะดวก รวดเร็ว	๒.๐๐ x ๓๐.๐๐ ไร่. พื้นที่คอมพิวเตอร์น้อยกว่า ๖๐ ตร.ม.	-	๕๐,๐๐๐ (งบประมาณ)	๕๐,๐๐๐ (งบประมาณ)	๕๐,๐๐๐ (งบประมาณ)	ร้อยละ ประชาชนเห็น ทางสะดวก ไม่	ราษฎรได้รับความ สะดวกในการสัญจร ไม่	หมู่ที่ ๘ ด้านเขต สามกวาง	กองช่าง	
การก่อสร้างถนนคสล. ขอบบ้าน สมร หมู่ ๑ ถึงบ้านถนนนา ป่าหว้า หมู่ ๔ ตำบลเขาชนกวาง	เพื่อให้ราษฎรมีเงิน สำหรับใช้ในการพัฒนา ได้อย่างสะดวก รวดเร็ว	๒.๐๐ x ๕๕.๕๐ ไร่. พื้นที่คอมพิวเตอร์น้อยกว่า ๓๕.๐๐ ตร.ม.	-	๕๓,๐๐๐ (งบประมาณ)	-	-	ร้อยละ ประชาชนเห็น ทางสะดวก ไม่	ราษฎรได้รับความ สะดวกในการสัญจร ไม่	หมู่ที่ ๘ ด้านเขต สามกวาง	กองช่าง	
การก่อสร้างถนน คสล. ขอบบ้าน ถ้ำสูง ม. ๘ ส.เขาชนกวาง	เพื่อให้ราษฎรมีเงิน สำหรับใช้ในการพัฒนา ได้อย่างสะดวก รวดเร็ว	๒.๐๐ x ๕๐.๐๐ ไร่. พื้นที่คอมพิวเตอร์น้อยกว่า ๓๐๐ ตร.ม.	-	๓๐,๐๐๐ (งบประมาณ)	๓๐,๐๐๐ (งบประมาณ)	๓๐,๐๐๐ (งบประมาณ)	ร้อยละ ประชาชนเห็น ทางสะดวก ไม่	ราษฎรได้รับความ สะดวกในการสัญจร ไม่	หมู่ที่ ๘ ด้านเขต สามกวาง	กองช่าง	







ผลการพัฒนาโครงสร้างพื้นฐาน  
ตามยุทธศาสตร์กรมและกรมโยธา

โครงการ	วัตถุประสงค์	เป้าหมาย (ผลผลิตของโครงการ)	งบประมาณและที่นำมา					ตัวชี้วัด (KPI)	ผลที่คาดว่าจะได้รับ	ที่มาของ โครงการ	หน่วยงาน รับผิดชอบ
			๒๕๖๖ (บาท)	๒๕๖๗ (บาท)	๒๕๖๘ (บาท)	๒๕๖๙ (บาท)	๒๕๗๐ (บาท)				
โครงการก่อสร้างห้องเรียนบ้านพัก สำหรับชาย ๐.๕๐ เมตร พร้อมทางเดิน เท้าและทางขึ้นรถของระบบได้ ๓.๕ จากแนวทาง ด้านทิศเหนือถึงบ้าน คำชุม บ้านใหม่สี่สุข บ้านของระบบ ๓.๕ เมตรตามทาง	เพื่อระบบน้ำจาก บ้านเรือนราษฎร ภายในหมู่บ้าน	ความยาว ๒๐๐ ม.	๕๐๐,๐๐๐ (บาท)	๕๐๐,๐๐๐ (บาท)	๕๐๐,๐๐๐ (บาท)	๕๐๐,๐๐๐ (บาท)	๕๐๐,๐๐๐ (บาท)	ร้อยละ พื้นที่ที่น้ำ ท่วมลดลง	การขยายของถนน เชิงลาดชุมชน หมู่บ้านใหม่สี่สุข ตามแนวถนนหัว ถนนเขตกรงศรี	มูลนิธิ ๕ ตำบลจาก ส่วนทาง	กองช่าง
โครงการก่อสร้างระบบน้ำที่เชื่อมต่อกับ ระบบหลัก ถนนวัดคำสี่ สุขใช้ขั้วบ้านของระบบ ๓.๕ เมตรตามทาง	เพื่อระบบน้ำจาก บ้านเรือนราษฎร ภายในหมู่บ้าน	วางท่อระบบน้ำ ขนาด เส้นผ่าศูนย์กลาง ๑.๕๐ เมตร ระยะทาง ๑๓๕ เมตร	๓๕๐,๐๐๐ (บาท)	-	-	-	-	ร้อยละ พื้นที่ที่ น้ำท่วมลดลง	การขยายของถนน เชิงลาดชุมชน หมู่บ้านใหม่สี่สุข ตามแนวถนนหัว ถนนเขตกรงศรี	มูลนิธิ ๕ ตำบลจาก ส่วนทาง	กองช่าง
โครงการก่อสร้างระบบน้ำจาก ๑๐ เมตรพร้อมท่อที่ถูกระยะ ๑๒ ร จากหน้าบ้านมาติด โยแก้ว สี่เขต ๖.๖ บ้านของระบบ หมู่ ๕ เขตสามรวมทาง	เพื่อระบบน้ำจาก บ้านเรือนราษฎร ภายในหมู่บ้าน	ความยาว ๒๐๐ เมตร	๖๐๐,๐๐๐ (บาท)	-	-	-	-	ร้อยละ พื้นที่ที่น้ำ ท่วมลดลง	การขยายของถนน เชิงลาดชุมชน หมู่บ้านใหม่สี่สุข ตามแนวถนนหัว ถนนเขตกรงศรี	มูลนิธิ ๕ ตำบลจาก ส่วนทาง	กองช่าง
โครงการก่อสร้างระบบน้ำถนน สี่เขต จึงศาลพระพนม บ้านสามสี่เขต ถนนของระบบ หมู่ ๕ ตำบลเขาสามรวม	เพื่อระบบน้ำจาก บ้านเรือนราษฎร ภายในหมู่บ้าน	ความยาว ๘๘.๐๐เมตร	-	๕๑๐,๐๐๐ (บาท)	๕๑๐,๐๐๐ (บาท)	๕๑๐,๐๐๐ (บาท)	๕๑๐,๐๐๐ (บาท)	ร้อยละ พื้นที่ที่น้ำ ท่วมลดลง	การขยายของถนน เชิงลาดชุมชน หมู่บ้านใหม่สี่สุข ตามแนวถนนหัว ถนนเขตกรงศรี	มูลนิธิ ๕ ตำบลจาก ส่วนทาง	กองช่าง
โครงการก่อสร้างถนนคอนกรีตเสริมเหล็ก พร้อมถนนคอนกรีตหน้า ๖.๖ เมตรล่าง สี่เขต-วัดโคก ไผ่บ้านบางคำจักร บ้านใหม่สี่ฯ ตำบลสามรวมทาง	เพื่อให้ราษฎรได้มีถนน สำหรับใช้ในการคมนาคม ได้อย่างสะดวก รวดเร็ว	ความยาว ๕๐๐.๐๐ ม. ๕๐๐ x ๑๒๐.๐๐ ม. พื้นที่คอนกรีตไม่יותרกว่า ๕๕๐ ตร.ม.	๒๒๐,๐๐๐ (บาท)	๒๒๐,๐๐๐ (บาท)	๒๒๐,๐๐๐ (บาท)	๒๒๐,๐๐๐ (บาท)	๒๒๐,๐๐๐ (บาท)	ร้อยละ ประชาชนเดิน ทางสะดวก	การขยายของถนน เชิงลาดชุมชน ตามแนวถนนหัว ถนนเขตกรงศรี	มูลนิธิ ๕ ตำบลจาก ส่วนทาง	กองช่าง

ผลการพัฒนาโครงการพัฒนา  
น่านน้ำชายฝั่งและเกาะกึ่งชาย

โครงการ	วัตถุประสงค์	เป้าหมาย (กรณีโครงการรวม)	งบประมาณและค่าจ้าง					ตัวชี้วัด (KPI)	ผลที่คาดว่าจะ ได้รับ	ปีงบประมาณ โครงการ	หน่วยงาน รับผิดชอบ หลัก
			๒๕๖๖ (บาท)	๒๕๖๗ (บาท)	๒๕๖๘ (บาท)	๒๕๖๙ (บาท)	๒๕๗๐ (บาท)				
โครงการก่อสร้างน่านน้ำชายฝั่งกึ่งชาย น่านน้ำชายฝั่งและเกาะกึ่งชาย น่านน้ำชายฝั่ง หมู่ที่ ๑๐ ตำบล สะพานทราย	เพื่อให้ราษฎรได้มีถนน สำหรับใช้ในการคมนาคม ได้อย่างสะดวก ทั่วถึง	๔.๐๐ x ๒๕๐.๐๐ ร. พื้นที่ครอบคลุมในร้อยละ ๑.๒๑๐ ตร.กม.	๑๒๕,๐๐๐ (งบประมาณ)	๑๒๕,๐๐๐ (งบประมาณ)	๑๒๕,๐๐๐ (งบประมาณ)	๑๒๕,๐๐๐ (งบประมาณ)	๑๒๕,๐๐๐ (งบประมาณ)	ราษฎรได้รับถนน สะดวกในการสัญจร ไปมา	หมู่ที่ ๑๐ ตำบลสะพาน ทราย	หน่วยงาน รับผิดชอบ หลัก	
โครงการก่อสร้างน่านน้ำชายฝั่งกึ่งชาย น่านน้ำชายฝั่ง หมู่ที่ ๑๐ ตำบล สะพานทราย	เพื่อให้ราษฎรได้มีถนน สำหรับใช้ในการคมนาคม ได้อย่างสะดวก ทั่วถึง	๔.๐๐ x ๒๕๐.๐๐ ร. พื้นที่ครอบคลุมในร้อยละ ๑.๒๑๐ ตร.กม.	๑๒๕,๐๐๐ (งบประมาณ)	๑๒๕,๐๐๐ (งบประมาณ)	๑๒๕,๐๐๐ (งบประมาณ)	๑๒๕,๐๐๐ (งบประมาณ)	๑๒๕,๐๐๐ (งบประมาณ)	ราษฎรได้รับถนน สะดวกในการสัญจร ไปมา	หมู่ที่ ๑๐ ตำบลสะพาน ทราย	กองช่าง	
โครงการก่อสร้างน่านน้ำชายฝั่งกึ่งชาย น่านน้ำชายฝั่ง หมู่ที่ ๑๐ ตำบลสะพานทราย	เพื่อให้ราษฎรได้มีถนน สำหรับใช้ในการคมนาคม ได้อย่างสะดวก ทั่วถึง	๔.๐๐ x ๒๕๐.๐๐ ร. พื้นที่ครอบคลุมในร้อยละ ๑.๒๑๐ ตร.กม.	๒๐๕,๐๐๐ (งบประมาณ)	-	-	-	-	การขนส่งง่ายกับ เดินทางสะดวก หมู่บ้านถึงโรงเรียน และศูนย์รวมตัว	หมู่ที่ ๑๐ ตำบลสะพาน ทราย	กองช่าง	
โครงการก่อสร้างน่านน้ำชายฝั่งกึ่งชาย น่านน้ำชายฝั่ง หมู่ที่ ๑๐ ตำบลสะพานทราย	เพื่อให้ราษฎรได้มีถนน สำหรับใช้ในการคมนาคม ได้อย่างสะดวก ทั่วถึง	๔.๐๐ x ๒๕๐.๐๐ ร. พื้นที่ครอบคลุมในร้อยละ ๑.๒๑๐ ตร.กม.	๑๒๕,๐๐๐ (งบประมาณ)	๑๒๕,๐๐๐ (งบประมาณ)	๑๒๕,๐๐๐ (งบประมาณ)	๑๒๕,๐๐๐ (งบประมาณ)	๑๒๕,๐๐๐ (งบประมาณ)	การขนส่งง่ายกับ เดินทางสะดวก หมู่บ้านถึงโรงเรียน และศูนย์รวมตัว	หมู่ที่ ๑๐ ตำบลสะพาน ทราย	กองช่าง	
โครงการก่อสร้างน่านน้ำชายฝั่งกึ่งชาย น่านน้ำชายฝั่ง หมู่ที่ ๑๐ ตำบลสะพานทราย	เพื่อให้ราษฎรได้มีถนน สำหรับใช้ในการคมนาคม ได้อย่างสะดวก ทั่วถึง	๔.๐๐ x ๒๕๐.๐๐ ร. พื้นที่ครอบคลุมในร้อยละ ๑.๒๑๐ ตร.กม.	๒๐๕,๐๐๐ (งบประมาณ)	-	-	-	-	การขนส่งง่ายกับ เดินทางสะดวก หมู่บ้านถึงโรงเรียน และศูนย์รวมตัว	หมู่ที่ ๑๐ ตำบลสะพาน ทราย	กองช่าง	

ผลการพัฒนาโครงการพื้นฐาน  
งานอุตสาหกรรมและกรีนไฮโดร

โครงการ	วัตถุประสงค์	เป้าหมาย (ผลที่คาดหวัง)	งบประมาณและที่กั้นมา					ตัวชี้วัด (KPI)	ผลที่คาดว่าจะได้รับ	ที่มาของ โครงการ	หน่วยงาน รับผิดชอบ
			๒๕๖๖ (บาท)	๒๕๖๗ (บาท)	๒๕๖๘ (บาท)	๒๕๖๙ (บาท)	๒๕๗๐ (บาท)				
การก่อสร้างถนน ลอส. เก็บรอบบ้าน ข้างวัดสิงห์เข้านางสาวไฟ สว่างเขตหมู่ ๑๐ ตำบลเขาชะเมา	เพื่อให้ราษฎรได้ถนน สำหรับใช้ในการคมนาคม ได้อย่างสะดวก รวดเร็ว	๑.๐๐ x ๕๐๐.๐๐ ม. พื้นที่ดินที่ขุดบ่อน้ำ ๑.๖๖๑๐๐ ตร.ม.	๑,๐๙๕,๒๐๐ (งบประมาณ)	-	-	๒,๕๖๐ (บาท)	๒,๕๖๐ (บาท)	ร้อยละ ประชาชนเดิน สะดวกในการสัญจร ทางสะดวก	ราษฎรได้รับความ สะดวกในการสัญจร ด้านรถจักรยานยนต์	หมู่ที่ ๑๐ กองช่าง	
การก่อสร้างระบบน้ำอุปโภค ใช้ภายในหมู่บ้าน บ้านเอื้อมาชฎู ภายในหมู่บ้าน	เพื่อระบบน้ำจาก บ่อนเอื้อมาชฎู ภายในหมู่บ้าน	ความยาวท่อน้ำ ๕๕๔.๐๐ ม.	๑,๑๙๕,๕๐๐ (งบประมาณ)	-	-	๒,๕๖๕ (บาท)	๒,๕๖๕ (บาท)	ร้อยละ ของ พื้นที่ที่ ทำเหมือง ทำเหมือง สามารถ สามารถ สามารถ	การขยายระบบ น้ำดื่ม หมู่บ้าน หมู่บ้าน สามารถ สามารถ	หมู่ที่ ๑๐ กองช่าง	
การขยายถนนคอนกรีตเส้นหลัก รับเป็นถนนเขียว (คู่ข้าง) ปากทางเข้า หมู่บ้านเลข ๑ ตำบลเขาชะเมา	เพื่อให้ราษฎรได้ถนน สำหรับใช้ในการคมนาคม ได้อย่างสะดวก รวดเร็ว	๓ แห่ง	๕๐,๐๐๐ (งบประมาณ)	๕๐,๐๐๐ (งบประมาณ)	๕๐,๐๐๐ (งบประมาณ)	๕๐,๐๐๐ (บาท)	๕๐,๐๐๐ (บาท)	ร้อยละ ของ ประชาชนเดิน สะดวกในการสัญจร ทางสะดวก	ราษฎรได้รับความ สะดวกในการสัญจร ด้านรถจักรยานยนต์	หมู่ที่ ๑๐ กองช่าง	
การก่อสร้างรางท่อระบายน้ำ ขนาด เส้นผ่าศูนย์กลาง ๑.๕๐ เมตร จากบ้านเขมี พวน ถึงบ้านหนองขี้ ฝั่งตรงข้าม (สองฝั่ง)	เพื่อระบบน้ำจาก บ้านเอื้อมาชฎู ภายในหมู่บ้าน	ความยาว ๒๖๐ เมตร	๕๐๐,๐๐๐ (งบประมาณ)	๕๐๐,๐๐๐ (งบประมาณ)	๕๐๐,๐๐๐ (งบประมาณ)	๕๐๐,๐๐๐ (บาท)	๕๐๐,๐๐๐ (บาท)	ร้อยละ ของ พื้นที่ที่ ทำเหมือง ทำเหมือง สามารถ สามารถ	การขยายระบบ น้ำดื่ม หมู่บ้าน หมู่บ้าน สามารถ สามารถ	หมู่ที่ ๑๐ กองช่าง	
การก่อสร้างรางท่อระบายน้ำ ขนาดเส้นผ่าศูนย์กลาง ๑.๕๐ เมตร จากตำบลเขา ชะเมา หมู่ ๑๐ ตำบลเขาชะเมา	เพื่อระบบน้ำจาก บ้านเอื้อมาชฎู ภายในหมู่บ้าน	ความยาว ๕๐๕.๐๐ เมตร	๒,๕๖๕,๐๐๐ (งบประมาณ)	-	-	๒,๕๖๕ (บาท)	๒,๕๖๕ (บาท)	ร้อยละ ของ พื้นที่ที่ ทำเหมือง ทำเหมือง สามารถ สามารถ	การขยายระบบ น้ำดื่ม หมู่บ้าน หมู่บ้าน สามารถ สามารถ	หมู่ที่ ๑๐ กองช่าง	
การก่อสร้างถนนคอนกรีตเส้นใต้ บ้านป้าพ่วง ๓.๕๐ เมตรจากทาง บ้านป้าพ่วง ๓.๕๐ เมตรจากทาง	เพื่อให้ราษฎรได้ถนน สำหรับใช้ในการคมนาคม ได้อย่างสะดวก รวดเร็ว	ขนาด ๕.๐๐ x ๓๕๐.๐๐ ม. ๗,๕๐๐ เมตร	๒,๕๖๕,๐๐๐ (งบประมาณ)	๒,๕๖๕,๐๐๐ (งบประมาณ)	๒,๕๖๕,๐๐๐ (งบประมาณ)	๒,๕๖๕,๐๐๐ (บาท)	๒,๕๖๕,๐๐๐ (บาท)	ร้อยละ ของ ประชาชนเดิน สะดวกในการสัญจร ทางสะดวก	ราษฎรได้รับความ สะดวกในการสัญจร ด้านรถจักรยานยนต์	หมู่ที่ ๑๐ กองช่าง	
การก่อสร้างถนน ลอส. ถนนที่เชื่อม จากบ้านเขมีพวน ๓.๕๐ เมตรจาก บ้านเขมีพวน ๓.๕๐ เมตรจาก	เพื่อให้ราษฎรได้ถนน สำหรับใช้ในการคมนาคม ได้อย่างสะดวก รวดเร็ว	๕.๐๐ x ๓๕๐.๐๐ ม. พื้นที่ดินที่ขุดบ่อน้ำ ๗๕๐ ตร.ม.	๕๐๐,๐๐๐ (งบประมาณ)	๕๐๐,๐๐๐ (งบประมาณ)	๕๐๐,๐๐๐ (งบประมาณ)	๕๐๐,๐๐๐ (บาท)	๕๐๐,๐๐๐ (บาท)	ร้อยละ ของ ประชาชนเดิน สะดวกในการสัญจร ทางสะดวก	ราษฎรได้รับความ สะดวกในการสัญจร ด้านรถจักรยานยนต์	หมู่ที่ ๑๐ กองช่าง	



โครงการพัฒนาโครงสร้างพื้นฐาน

งานอุตสาหกรรมและการโยธา

โครงการ	วัตถุประสงค์	เป้าหมาย (ผลสัมฤทธิ์ของงาน)	งบประมาณและที่ดิน					ตัวชี้วัด (KPI)	ผลที่คาดว่าจะได้รับ	ที่มาของ โครงการ	หน่วยงาน รับผิดชอบ หลัก
			๒๕๖๖ (บาท)	๒๕๖๗ (บาท)	๒๕๖๘ (บาท)	๒๕๖๙ (บาท)	๒๕๗๐ (บาท)				
โครงการก่อสร้างซ่อมแซมบ้านพร้อม ถัง ทางระบบประปาชุมชน หมู่ ๑ บ้าน บ้าน ๓.๑๐ ร. เขตรวมการ	เพื่อระบบจ่าย น้ำสะอาด	ความยาว ๑,๐๐๐ เมตร	๒,๕๐๐,๐๐๐ (บาท)	๒,๕๐๐,๐๐๐ (บาท)	๒,๕๐๐,๐๐๐ (บาท)	๒,๕๐๐,๐๐๐ (บาท)	๒,๕๐๐,๐๐๐ (บาท)	ร้อยละ พื้นที่บ้าน ที่มดแดง ทั้งหมด	กรมประปา จังหวัด บุรีรัมย์ ศูนย์ พัฒนา ชนบท	กองช่าง	
โครงการก่อสร้างถนนคอนกรีตเสริมเหล็ก หมู่บ้านหัวหนอง ๓.๑๐ ร. เขตรวมการ	เพื่อให้ราษฎรได้ถนน สำหรับใช้ในการคมนาคม ได้อย่างสะดวก รวดเร็ว	๕๐๐ x ๑,๐๐๐ ม. พื้นที่ถนนกว้างน้อยกว่า ๕,๐๐๐ ตร.ม.	-	๓,๓๐๐,๐๐๐ (บาท)	๓,๓๐๐,๐๐๐ (บาท)	๓,๓๐๐,๐๐๐ (บาท)	๓,๓๐๐,๐๐๐ (บาท)	ร้อยละ ประชาชนเดิน ทางสะดวก	ราษฎรได้รับทราบ สะดวกในการสัญจร ไปมา	กองช่าง	
โครงการก่อสร้างถนนคอนกรีตเสริมเหล็ก สายทางเชื่อมกับถนนศรีวิบูล ๑๐ ร. เขตรวมการ	เพื่อให้ราษฎรได้ถนน สำหรับใช้ในการคมนาคม ได้อย่างสะดวก รวดเร็ว	๖๐๐ x ๕๓๐๐ ม. ๓,๐๘๔ ตร.ม.	-	๒,๐๔๐,๐๐๐ (บาท)	๒,๐๔๐,๐๐๐ (บาท)	๒,๐๔๐,๐๐๐ (บาท)	๒,๐๔๐,๐๐๐ (บาท)	ร้อยละ ประชาชนเดิน ทางสะดวก	ราษฎรได้รับทราบ สะดวกในการสัญจร ไปมา	กองช่าง	
โครงการก่อสร้างถนนลูกรัง ทางระบบ- ประปา หมู่บ้านหัวหนอง หมู่ที่ ๑๐ ร. เขตรวมการ	เพื่อให้ระบบจ่ายน้ำ ราษฎรมั่นคง	๕๐๐ x ๕๕๓๓ ม. ๑,๘๑๖ ตร.ม.	๕๕๔,๐๐๐ (บาท)	๕๕๔,๐๐๐ (บาท)	๕๕๔,๐๐๐ (บาท)	๕๕๔,๐๐๐ (บาท)	๕๕๔,๐๐๐ (บาท)	ร้อยละ ประชาชนเดิน ทางสะดวก	ราษฎรได้รับทราบ สะดวกในการสัญจร ไปมา	กองช่าง	
โครงการซ่อมแซมถังเก็บน้ำจากคลองบ้าน บ้านหัวหนอง หมู่ที่ ๑๐ ร. เขตรวมการ	เพื่อให้ราษฎรมีถังเก็บ น้ำสะอาด	ความยาว ๑๒๖ ม. ขนาดหน้ากว้าง ๑.๖๐ เมตร พื้นที่ขุดก้นไม่ต่ำกว่า ๑.๖๐ เมตร	๑,๓๐๐,๐๐๐ (บาท)	๑,๓๐๐,๐๐๐ (บาท)	๑,๓๐๐,๐๐๐ (บาท)	๑,๓๐๐,๐๐๐ (บาท)	๑,๓๐๐,๐๐๐ (บาท)	ร้อยละ พื้นที่บ้าน ที่มดแดง ทั้งหมด	กรมประปา จังหวัด บุรีรัมย์ ศูนย์ พัฒนา ชนบท	กองช่าง	
โครงการก่อสร้างถนนคอนกรีตเสริมเหล็ก ทางทิศเหนือ บ้านหัวหนอง หมู่ที่ ๑๐ ร. เขตรวมการ	เพื่อให้ราษฎรได้ถนน สำหรับใช้ในการคมนาคม ได้อย่างสะดวก รวดเร็ว	๕๐๐ x ๕๑๐๐ ม. ๒,๕๐๐ ตร.ม.	๕๐๐,๐๐๐ (บาท)	๕๐๐,๐๐๐ (บาท)	๕๐๐,๐๐๐ (บาท)	๕๐๐,๐๐๐ (บาท)	๕๐๐,๐๐๐ (บาท)	ร้อยละ ประชาชนเดิน ทางสะดวก	ราษฎรได้รับทราบ สะดวกในการสัญจร ไปมา	กองช่าง	

สมุดภาพพัฒนาโครงการพื้นฐาน  
งานอุตสาหกรรมและทรัพยากร

โครงการ	วัตถุประสงค์	เป้าหมาย (ชนิดสิ่งก่อสร้าง)	งบประมาณและที่นำมา					ตัวชี้วัด (KPI)	แผนที่ว่า จะได้รับ	ที่มาของ โครงการ	หน่วยงาน รับผิดชอบ หลัก
			๒๕๖๖ (บาท)	๒๕๖๗ (บาท)	๒๕๖๘ (บาท)	๒๕๖๙ (บาท)	๒๕๗๐ (บาท)				
การก่อสร้างระบบบำบัดน้ำเสีย อบต.บ้านท่า น้อยเพื่อเป็นแหล่งศึกษาดูงาน บ้านหัวหนอง ที่ ๑๐ ตำบลเจาสวนแก้ว	เพื่อระบบบำบัดน้ำ วางนุ้ภายในหมู่บ้าน	๐.๕๐ x ๒๒๕.๐๐ ม. ทล. ๐.๑๕ เมตร	๒๕๐,๐๐๐ (งบประมาณ)	๒๕๐,๐๐๐ (งบประมาณ)	๒๕๐,๐๐๐ (งบประมาณ)	๒๕๐,๐๐๐ (งบประมาณ)	๒๕๐,๐๐๐ (งบประมาณ)	ร้อยละของ พื้นที่ที่น้ำท่วม ลดลง	การมอบเงินจาก เงินอุดหนุนจาก ศูนย์สนับสนุน ความสะอาดครัว	หมู่ที่ ๑๐ ตำบลเจา สวนแก้ว	กองช่าง
การก่อสร้างระบบบำบัดน้ำเสีย อบต.บ้านท่า น้อยเพื่อเป็นแหล่งศึกษาดูงาน บ้านหัวหนอง ที่ ๑๐ ตำบลเจาสวนแก้ว	เพื่อระบบบำบัดน้ำ วางนุ้ภายในหมู่บ้าน	๐.๕๐ x ๒๒๕.๐๐ ม. ทล. ๐.๑๕ เมตร	๒๕๐,๐๐๐ (งบประมาณ)	๒๕๐,๐๐๐ (งบประมาณ)	๒๕๐,๐๐๐ (งบประมาณ)	๒๕๐,๐๐๐ (งบประมาณ)	ร้อยละของ พื้นที่ที่น้ำท่วม ลดลง	การมอบเงินจาก เงินอุดหนุนจาก ศูนย์สนับสนุน ความสะอาดครัว	หมู่ที่ ๑๐ ตำบลเจา สวนแก้ว	กองช่าง	
การก่อสร้างถนนลูกรัง ทางสายท- ๒๒๒๙ ถนนพหลโยธิน ๒.๑๐ ๑๐ R. เจาสวนแก้ว	เพื่อให้ถนนภายในเขต เทศบาลใช้การได้ดี	๕.๐๐ x ๕๕.๐๐๐ ม. ๒.๒๕๕๔ ตร.ม.	๒๕๕,๐๐๐ (งบประมาณ)	๒๕๕,๐๐๐ (งบประมาณ)	๒๕๕,๐๐๐ (งบประมาณ)	๒๕๕,๐๐๐ (งบประมาณ)	ร้อยละของ ประชาชนเดิน ทางสะดวก	ราษฎรได้รับทราบ สะดวกในการสัญจร ไปมา	หมู่ที่ ๑๐ ตำบลเจา สวนแก้ว	กองช่าง	
การก่อสร้างถนนลูกรัง ทางสายท- ๒๒๒๙ ถนนพหลโยธิน ๒.๑๐ ๑๐ R. เจาสวนแก้ว	เพื่อให้ถนนภายในเขต เทศบาลใช้การได้ดี	๕.๐๐ x ๒๒๕.๐๐ ม. ๒.๒๕๕๔ ตร.ม.	๒๕๕,๐๐๐ (งบประมาณ)	๒๕๕,๐๐๐ (งบประมาณ)	๒๕๕,๐๐๐ (งบประมาณ)	๒๕๕,๐๐๐ (งบประมาณ)	ร้อยละของ ประชาชนเดิน ทางสะดวก	ราษฎรได้รับทราบ สะดวกในการสัญจร ไปมา	หมู่ที่ ๑๐ ตำบลเจา สวนแก้ว	กองช่าง	
การก่อสร้างถนนลูกรัง ทางสายท- ๒๒๒๙ ถนนพหลโยธิน ๒.๑๐ ๑๐ R. เจาสวนแก้ว	เพื่อให้ถนนภายในเขต เทศบาลใช้การได้ดี	๒.๐๐ x ๕๐๐.๐๐ ม. ๑,๐๐๐ ตร.ม.	๒๕๐,๐๐๐ (งบประมาณ)	๒๕๐,๐๐๐ (งบประมาณ)	๒๕๐,๐๐๐ (งบประมาณ)	๒๕๐,๐๐๐ (งบประมาณ)	ร้อยละของ ประชาชนเดิน ทางสะดวก	ราษฎรได้รับทราบ สะดวกในการสัญจร ไปมา	หมู่ที่ ๑๐ ตำบลเจา สวนแก้ว	กองช่าง	
การก่อสร้างถนนลูกรัง ทางสายท- ๒๒๒๙ ถนนพหลโยธิน ๒.๑๐ ๑๐ R. เจาสวนแก้ว	เพื่อให้ถนนภายในเขต เทศบาลใช้การได้ดี	๕.๐๐ x ๒๒๕.๐๐ ม. พื้นที่ ๒,๒๕๐ ตร.ม.	๒๕๕,๐๐๐ (งบประมาณ)	๒๕๕,๐๐๐ (งบประมาณ)	๒๕๕,๐๐๐ (งบประมาณ)	๒๕๕,๐๐๐ (งบประมาณ)	ร้อยละของ ประชาชนเดิน ทางสะดวก	ราษฎรได้รับทราบ สะดวกในการสัญจร ไปมา	หมู่ที่ ๑๐ ตำบลเจา สวนแก้ว	กองช่าง	

โครงการพัฒนาโครงการพื้นฐาน  
ตามยุทธศาสตร์กรมชลประทาน

โครงการ	วัตถุประสงค์	เป้าหมาย (ผลผลิตโครงการ)	งบประมาณและที่มา					ตัวชี้วัด (KPI)	ผลที่คาดว่าจะได้รับ	ที่มาของ โครงการ	หน่วยงาน รับผิดชอบ หลัก
			๒๕๖๖ (บาท)	๒๕๖๗ (บาท)	๒๕๖๘ (บาท)	๒๕๖๙ (บาท)	๒๕๗๐ (บาท)				
โครงการก่อสร้างฝายกั้นระบายน้ำ ขนาบต้น คูชลประทาน ๐.๖๐ เมตร ที่ละจันทมน น้ำชลประทานหลัก สอดจากบ้านจางฮวย สนิมี่ ม.๖ บ้านโคกสถาน บ้านศรีขันธ์ ๓.๒ สนิมี่ บ้านหัวหนอง ๓.๑๐ สดจาลมกวาง	เพื่อระบบน้ำจาก บ้านเรือนราษฎร ภายในหมู่บ้าน	ความยาวรวมของฝาย ๒.๒๐ ม.	-	๒,๒๐๐,๐๐๐ (งบประมาณ)	๒,๒๐๐,๐๐๐ (งบประมาณ)	๒,๒๐๐,๐๐๐ (งบประมาณ)	๒,๒๐๐,๐๐๐ (งบประมาณ)	ร้อยละ ๑๐๐ พื้นที่ที่น้ำ ท่วมลดลง	กรมชลประทาน เขื่อนลพบุรี ผู้ช่วยอธิบดี ความมั่นคงทวีร์	งบกลาง งบจังหวัด	
โครงการก่อสร้างฝายกั้นระบายน้ำ ขนาบ ต้นคูชลประทาน ๐.๖๐ เมตร ที่ละจันทมน น้ำชลประทานหลัก ม.๖ บ้านโคกสถาน บ้านศรีขันธ์ ๓.๑๐ สนิมี่ ม.๑๐ สดจาลมกวาง	เพื่อระบบน้ำจาก บ้านเรือนราษฎร ภายในหมู่บ้าน	ความยาว ๑๖๐ ม.	-	๔๖๐,๐๐๐ (งบประมาณ)	๔๖๐,๐๐๐ (งบประมาณ)	๔๖๐,๐๐๐ (งบประมาณ)	๔๖๐,๐๐๐ (งบประมาณ)	ร้อยละ ๑๐๐ พื้นที่ที่น้ำ ท่วมลดลง	กรมชลประทาน เขื่อนลพบุรี ผู้ช่วยอธิบดี ความมั่นคงทวีร์	งบจังหวัด	
โครงการก่อสร้างฝายกั้นระบายน้ำ ขนาบ ต้นคูชลประทาน ๐.๖๐ เมตร ที่ละจันทมน น้ำชลประทานหลัก บ้านหัวหนอง ๓.๑๐ สนิมี่ บ้านโคกสถาน บ้านศรีขันธ์ ๓.๑๐ สนิมี่ บ้านหัวหนอง ๓.๑๐	เพื่อปิดกั้นภายในเขต เทศบาลจักร์ใต้	๔.๐๐ x ๒๕๐.๐๐ ม. พื้นที่ ๑๐๐๐ ตร.ม.	-	๒๖๐,๐๐๐ (งบประมาณ)	๒๖๐,๐๐๐ (งบประมาณ)	๒๖๐,๐๐๐ (งบประมาณ)	๒๖๐,๐๐๐ (งบประมาณ)	ร้อยละ ๑๐๐ ประชาชนเต็ม ทางสะดวก	ราษฎรที่ได้รับความ สะดวกในการสัญจร ไปมา	งบจังหวัด	
โครงการก่อสร้างระบบระบายน้ำในคู น้ำชลประทานหลัก ขอบคันบ้านนาย ศักดิ์ เขื่อนยี่สิบบ้านนายประเสริฐ สนิมี่ ม.๑๐ สดจาลมกวาง	เพื่อระบบน้ำจาก บ้านเรือนราษฎร ภายในหมู่บ้าน	ความยาว ๑๒๕ เมตร	-	๔๙๒,๐๐๐ (งบประมาณ)	๔๙๒,๐๐๐ (งบประมาณ)	๔๙๒,๐๐๐ (งบประมาณ)	๔๙๒,๐๐๐ (งบประมาณ)	ร้อยละ ๑๐๐ พื้นที่ที่น้ำ ท่วมลดลง	กรมชลประทาน เขื่อนลพบุรี ผู้ช่วยอธิบดี ความมั่นคงทวีร์	งบจังหวัด	
โครงการก่อสร้างคันคอนกรีตเสริมเหล็ก สำหรับใช้กั้นคลอง ซึ่งตั้งต้นของ น้ำชลประทาน ๑.๕ ๕.๕ คันน้ำ	เพื่อให้ราษฎรมีถนน สำหรับใช้กั้นคลอง ได้อย่างสะดวก ทวีร์	๕.๐๐ x ๒๐๐.๐๐ ม. พื้นที่ ๑,๐๐๐ ตร.ม.	๒๖๐,๐๐๐ (งบประมาณ)	๒๖๐,๐๐๐ (งบประมาณ)	๒๖๐,๐๐๐ (งบประมาณ)	๒๖๐,๐๐๐ (งบประมาณ)	๒๖๐,๐๐๐ (งบประมาณ)	ร้อยละ ๑๐๐ ประชาชนเต็ม ทางสะดวก	ราษฎรที่ได้รับความ สะดวกในการสัญจร ไปมา	งบจังหวัด	

ผลการพัฒนาโครงการพื้นฐาน  
ตามยุทธศาสตร์กรมและกรมโยธา

โครงการ	วัตถุประสงค์	เป้าหมาย (แหล่งเงินโครงการ)	งบประมาณแล้วค่าบาท					ตัวชี้วัด (KPI)	ผลที่คาดว่าจะได้รับ	ที่มาของ โครงการ	หน่วยงาน รับผิดชอบ หลัก
			๒๕๖๖ (บาท)	๒๕๖๗ (บาท)	๒๕๖๘ (บาท)	๒๕๖๙ (บาท)	๒๕๗๐ (บาท)				
กรมการก่อสร้างถนนคอนกรีตเสริมเหล็ก สายราชประสงค์-ปทุมธานี จังหวัดปทุมธานี ทางยกระดับ กม.๕ ต.คันฉ่อง	เพื่อให้ราษฎรได้มีถนน สำหรับใช้ในการคมนาคม ได้อย่างสะดวก รวดเร็ว	๕.๐๐ x ๑๐๐.๐๐ ไร่. พื้นที่ขุดลอกไม่יותרกว่า ๕๐๐ ไร่.	๓๓๐,๐๐๐ (งบประมาณ)	๓๓๐,๐๐๐ (งบประมาณ)	๓๓๐,๐๐๐ (งบประมาณ)	๓๓๐,๐๐๐ (งบประมาณ)	๒๕๖๙ (บาท)	ร้อยละ ประชาชนเดิน สะดวกในการสัญจร	พู่ที่ ๕ ด้าน คันฉ่อง	กองช่าง	
กรมการก่อสร้างรางระบายน้ำปทุมธานี สายรังสิต จากบ้านทรงพล ถึงสี่แยก กลางลงบ้าน ม.๕ ต.คันฉ่อง	เพื่อระบายน้ำจาก บ้านเรือนราษฎร ภายในหมู่บ้าน	ความยาว ๓๐๐ เมตร	๕๑๐,๐๐๐ (งบประมาณ)	๕๑๐,๐๐๐ (งบประมาณ)	๕๑๐,๐๐๐ (งบประมาณ)	๕๑๐,๐๐๐ (งบประมาณ)	ร้อยละ พื้นที่ที่น้ำ ท่วมลดลง	การระบายน้ำจาก บ้านเรือนราษฎร ความสะอาด รวดเร็ว	พู่ที่ ๕ ด้าน คันฉ่อง	กองช่าง	
กรมการก่อสร้าง ถนน คอน. ขอบบ้าน บุญยี่ สี่ถึง คู่มือประจักษ์ ม.๕ คันฉ่อง	เพื่อให้ราษฎรได้มีถนน สำหรับใช้ในการคมนาคม ได้อย่างสะดวก รวดเร็ว	๒.๕๐ x ๑๐๐.๐๐ ไร่. พื้นที่ขุดลอกไม่יותרกว่า ๒๕๐ ไร่.	๒๐๐,๐๐๐ (งบประมาณ)	๒๐๐,๐๐๐ (งบประมาณ)	๒๐๐,๐๐๐ (งบประมาณ)	๒๐๐,๐๐๐ (งบประมาณ)	ร้อยละ ประชาชนเดิน สะดวกในการสัญจร	ราษฎรได้ใช้ถนน สะดวกในการสัญจร	พู่ที่ ๕ ด้าน คันฉ่อง	กองช่าง	
กรมการก่อสร้างรางระบายน้ำปทุมธานี สายรังสิตจากบ้านทรงพล ถึง เขื่อนใหม่ของวัดอัมพวัน ม.๕ ต.คันฉ่อง	เพื่อระบายน้ำจาก บ้านเรือนราษฎร ภายในหมู่บ้าน	ความยาว ๑,๖๐๐ เมตร	๒,๕๐๐,๐๐๐ (งบประมาณ)	๒,๕๐๐,๐๐๐ (งบประมาณ)	๒,๕๐๐,๐๐๐ (งบประมาณ)	๒,๕๐๐,๐๐๐ (งบประมาณ)	ร้อยละ พื้นที่ที่น้ำ ท่วมลดลง	การระบายน้ำจาก บ้านเรือนราษฎร ความสะอาด รวดเร็ว	พู่ที่ ๕ ด้าน คันฉ่อง	กองช่าง	
กรมการก่อสร้างถนนคอนกรีตจากเขื่อนสี่ถึงฝั่ง ใหม่ในของ ขุนนารถ บ้านในทอง เขตคันฉ่อง	เพื่อให้ราษฎรได้มีถนน สำหรับใช้ในการคมนาคม ได้อย่างสะดวก รวดเร็ว	๓.๐๐ x ๒๕๐.๐๐ ไร่. หน้า ๐.๕๕ เมตร พื้นที่ขุดลอกไม่יותרกว่า ๓๕๐ ไร่.	๕๗๕,๐๐๐ (งบประมาณ)	๕๗๕,๐๐๐ (งบประมาณ)	๕๗๕,๐๐๐ (งบประมาณ)	๕๗๕,๐๐๐ (งบประมาณ)	ร้อยละ ประชาชนเดิน สะดวก	ราษฎรได้ใช้ถนน สะดวกในการสัญจร	พู่ที่ ๕ ด้าน คันฉ่อง	กองช่าง	
กรมการก่อสร้างถนนคอนกรีตจากเขื่อนสี่ถึงฝั่ง ใหม่ในของ ขุนนารถ บ้านในทอง พู่ที่ ๕ ด้านคันฉ่อง	เพื่อให้ราษฎรได้มีถนน สำหรับใช้ในการคมนาคม ได้อย่างสะดวก รวดเร็ว	๕.๐๐ x ๑๐๐.๐๐ ไร่. หน้า ๐.๕๕ เมตร พื้นที่ขุดลอกไม่יותרกว่า ๕๐๐ ไร่.	๒๕๐,๐๐๐ (งบประมาณ)	๒๕๐,๐๐๐ (งบประมาณ)	๒๕๐,๐๐๐ (งบประมาณ)	๒๕๐,๐๐๐ (งบประมาณ)	ร้อยละ ประชาชนเดิน ทางสะดวก	ราษฎรได้ใช้ถนน สะดวกในการสัญจร	พู่ที่ ๕ ด้าน คันฉ่อง	กองช่าง	



ผลสัมฤทธิ์งาน  
ตามยุทธศาสตร์และการดำเนินงาน

โครงการ	วัตถุประสงค์	ตัวชี้วัด (KPI)	ผลสัมฤทธิ์ที่ได้รับ	ที่มาของโครงการ	หน่วยงานรับผิดชอบหลัก	สรุปปริมาณและค่าใช้จ่าย					
						๒๕๖๖ (บาท)	๒๕๖๗ (บาท)	๒๕๖๘ (บาท)	๒๕๖๙ (บาท)	๒๕๗๐ (บาท)	๒๕๗๑ (บาท)
โครงการ การทูลเกล้าฯ ถวายพระพรชัยมงคลแด่สมเด็จพระนางเจ้าสิริกิติ์ พระบรมราชินีนาถ พระบรมราชชนนีพันปีหลวง เนื่องในโอกาสวันเฉลิมพระชนมพรรษา ๙๓ พรรษา ๑๒ สิงหาคม ๒๕๖๖	เพื่อให้บริการผู้ได้รับผลกระทบจากเหตุภัยพิบัติทางธรรมชาติได้อย่างสะดวก รวดเร็ว	๕๕๐ x ๕๐๐ ม. พื้นที่ของพื้นที่รองรับภัยพิบัติ ๒๕๖๕ ตร.ม.	รายงานผู้ได้รับทราบรายละเอียดของสถานการณ์การตั้งรับ ๒ ครั้ง	พ.ศ. ๕๖๖ ด้าน ด้าน ด้าน	กองช่าง	๒๕๖๖ (บาท)	๒๕๖๗ (บาท)	๒๕๖๘ (บาท)	๒๕๖๙ (บาท)	๒๕๗๐ (บาท)	๒๕๗๑ (บาท)
โครงการ การทูลเกล้าฯ ถวายพระพรชัยมงคลแด่สมเด็จพระนางเจ้าสิริกิติ์ พระบรมราชินีนาถ พระบรมราชชนนีพันปีหลวง เนื่องในโอกาสวันเฉลิมพระชนมพรรษา ๙๓ พรรษา ๑๒ สิงหาคม ๒๕๖๖	เพื่อให้บริการผู้ได้รับผลกระทบจากเหตุภัยพิบัติทางธรรมชาติได้อย่างสะดวก รวดเร็ว	๕๐๐ x ๕๐๐ ม. พื้นที่ของพื้นที่รองรับภัยพิบัติ ๒๕๖๕ ตร.ม.	รายงานผู้ได้รับทราบรายละเอียดของสถานการณ์การตั้งรับ ๒ ครั้ง	พ.ศ. ๕๖๖ ด้าน ด้าน ด้าน	กองช่าง	๒๕๖๖ (บาท)	๒๕๖๗ (บาท)	๒๕๖๘ (บาท)	๒๕๖๙ (บาท)	๒๕๗๐ (บาท)	๒๕๗๑ (บาท)
โครงการ การทูลเกล้าฯ ถวายพระพรชัยมงคลแด่สมเด็จพระนางเจ้าสิริกิติ์ พระบรมราชินีนาถ พระบรมราชชนนีพันปีหลวง เนื่องในโอกาสวันเฉลิมพระชนมพรรษา ๙๓ พรรษา ๑๒ สิงหาคม ๒๕๖๖	เพื่อให้บริการผู้ได้รับผลกระทบจากเหตุภัยพิบัติทางธรรมชาติได้อย่างสะดวก รวดเร็ว	๕๐๐ x ๕๐๐ ม. พื้นที่ของพื้นที่รองรับภัยพิบัติ ๒๕๖๕ ตร.ม.	รายงานผู้ได้รับทราบรายละเอียดของสถานการณ์การตั้งรับ ๒ ครั้ง	พ.ศ. ๕๖๖ ด้าน ด้าน ด้าน	กองช่าง	๒๕๖๖ (บาท)	๒๕๖๗ (บาท)	๒๕๖๘ (บาท)	๒๕๖๙ (บาท)	๒๕๗๐ (บาท)	๒๕๗๑ (บาท)
โครงการ การทูลเกล้าฯ ถวายพระพรชัยมงคลแด่สมเด็จพระนางเจ้าสิริกิติ์ พระบรมราชินีนาถ พระบรมราชชนนีพันปีหลวง เนื่องในโอกาสวันเฉลิมพระชนมพรรษา ๙๓ พรรษา ๑๒ สิงหาคม ๒๕๖๖	เพื่อให้บริการผู้ได้รับผลกระทบจากเหตุภัยพิบัติทางธรรมชาติได้อย่างสะดวก รวดเร็ว	๕๐๐ x ๕๐๐ ม. พื้นที่ของพื้นที่รองรับภัยพิบัติ ๒๕๖๕ ตร.ม.	รายงานผู้ได้รับทราบรายละเอียดของสถานการณ์การตั้งรับ ๒ ครั้ง	พ.ศ. ๕๖๖ ด้าน ด้าน ด้าน	กองช่าง	๒๕๖๖ (บาท)	๒๕๖๗ (บาท)	๒๕๖๘ (บาท)	๒๕๖๙ (บาท)	๒๕๗๐ (บาท)	๒๕๗๑ (บาท)

ผลการพัฒนาโครงการตั้งศูนย์  
นันทนาการสวนสาธารณะกรังโฮยา

โครงการ	วัตถุประสงค์	เป้าหมาย (ผลผลิตของโครงการ)	งบประมาณและค่าจ้าง					ตัวชี้วัด (KPI)	ผลที่คาดว่าจะได้รับ	ที่มาของ โครงการ	หน่วยงาน รับผิดชอบ หลัก
			๒๕๖๖ (บาท)	๒๕๖๗ (บาท)	๒๕๖๘ (บาท)	๒๕๖๙ (บาท)	๒๕๖๐ (บาท)				
โครงการ ส่งเสริมการรณรงค์รณรงค์เสริมสร้างจิตสำนึก อนุรักษ์ธรรมชาติและสิ่งแวดล้อมในชุมชน และโรงเรียน ชุมชน บ้านในบ่อ หมู่ที่ ๕ เขตบ้านม่วง	เพื่อให้ราษฎรได้มีงาน สำคัญที่ได้ในภาคสนาม ได้อย่างสะดวก รวดเร็ว	๔.๐๐ x ๑๕๐.๐๐ ม. พื้นที่ก่อนเริ่มไม่יותרกว่า ๕๕๔ ตร.ม.	๑๗๖,๖๐๐ (งบประมาณ)	๑๗๖,๖๐๐ (งบประมาณ)	๑๗๖,๖๐๐ (งบประมาณ)	๑๗๖,๖๐๐ (งบประมาณ)	๑๗๖,๖๐๐ (งบประมาณ)	ร้อยละของ ประชาชนเห็น สะดวกในการจัดตั้ง ทางสะดวก	ราษฎรได้มีความ สะดวกในการจัดตั้ง ทางสะดวก	หมู่ที่ ๕ ตำบล บ้านม่วง	กองช่าง
โครงการก่อสร้างถนน ดง เสนวน้ำวัด เกาะอึ่งทางระลอกไป บ้านหัวบ่อ ม.๖ บ้านม่วง	เพื่อให้ราษฎรได้มีงาน สำคัญที่ได้ในภาคสนาม ได้อย่างสะดวก รวดเร็ว	๔.๐๐ x ๔๐๐.๐๐ ม. พื้นที่ก่อนเริ่มไม่יותרกว่า ๔,๐๐๐ ตร.ม.	-	๒,๖๐๐,๐๐๐ (งบประมาณ)	๒,๖๐๐,๐๐๐ (งบประมาณ)	๒,๖๐๐,๐๐๐ (งบประมาณ)	๒,๖๐๐,๐๐๐ (งบประมาณ)	ร้อยละของ ประชาชนเห็น สะดวกในการจัดตั้ง ทางสะดวก	ราษฎรได้มีความ สะดวกในการจัดตั้ง ทางสะดวก	หมู่ที่ ๖ ตำบล บ้านม่วง	กองช่าง
โครงการก่อสร้างระบบระบายน้ำชุมชน หมู่ ๖ ตำบลบ้านม่วงในเขตบ้านม่วง นันทนาการสวนสาธารณะกรังโฮยา	เพื่อระบบระบาย น้ำในชุมชน ภายในหมู่บ้าน	ความยาว ๑๐๐ เมตร	-	๕๖๐,๐๐๐ (งบประมาณ)	๕๖๐,๐๐๐ (งบประมาณ)	๕๖๐,๐๐๐ (งบประมาณ)	๕๖๐,๐๐๐ (งบประมาณ)	ร้อยละของ พื้นที่ที่น้ำ ท่วมลดลง	การระบายน้ำกับ เชื่อมขุดขึ้นใหม่ด้วย ความสะดวกรวดเร็ว	หมู่ที่ ๖ ตำบล บ้านม่วง	กองช่าง
โครงการก่อสร้างรางระบายน้ำชุมชน หมู่ ๖ ตำบลบ้านม่วงในเขตบ้านม่วง นันทนาการสวนสาธารณะกรังโฮยา	เพื่อระบบระบาย น้ำในชุมชน ภายในหมู่บ้าน	ความยาว ๑๖๐ เมตร	-	๕๖๐,๐๐๐ (งบประมาณ)	๕๖๐,๐๐๐ (งบประมาณ)	๕๖๐,๐๐๐ (งบประมาณ)	๕๖๐,๐๐๐ (งบประมาณ)	ร้อยละของ พื้นที่ที่น้ำ ท่วมลดลง	การระบายน้ำกับ เชื่อมขุดขึ้นใหม่ด้วย ความสะดวกรวดเร็ว	หมู่ที่ ๖ ตำบล บ้านม่วง	กองช่าง
โครงการก่อสร้างถนน ดง เสนวน้ำ บ้านม่วง พหลโยธิน ม.๖ ต.บ้านม่วง	เพื่อให้ราษฎรได้มีงาน สำคัญที่ได้ในภาคสนาม ได้อย่างสะดวก รวดเร็ว	๒.๐๐ x ๑๕๐.๐๐ ม. พื้นที่ก่อนเริ่มไม่יותרกว่า ๑๐๐ ตร.ม.	-	๒๑๐,๐๐๐ (งบประมาณ)	๒๑๐,๐๐๐ (งบประมาณ)	๒๑๐,๐๐๐ (งบประมาณ)	๒๑๐,๐๐๐ (งบประมาณ)	ร้อยละของ ประชาชนเห็น สะดวกในการจัดตั้ง ทางสะดวก	ราษฎรได้มีความ สะดวกในการจัดตั้ง ทางสะดวก	หมู่ที่ ๖ ตำบล บ้านม่วง	กองช่าง
โครงการก่อสร้างระบบระบายน้ำชุมชนบ้านเมือ พรหม สี่ทิศหน้าบ่อ ถึงบ้านบ่อ เขต บ้านหัวบ่อ หมู่ที่ ๖ ตำบลบ้านม่วง	เพื่อระบบระบาย น้ำในชุมชน ภายในหมู่บ้าน	ความยาว ๑๕๖ ม. พื้นที่ก่อนเริ่มไม่יותרกว่า ๑,๐๕๐ เมตร	๒๑๐,๐๐๐ (งบประมาณ)	๒๑๐,๐๐๐ (งบประมาณ)	๒๑๐,๐๐๐ (งบประมาณ)	๒๑๐,๐๐๐ (งบประมาณ)	๒๑๐,๐๐๐ (งบประมาณ)	ร้อยละของ พื้นที่ที่น้ำ ท่วมลดลง	การระบายน้ำกับ เชื่อมขุดขึ้นใหม่ด้วย ความสะดวกรวดเร็ว	หมู่ที่ ๖ ตำบล บ้านม่วง	กองช่าง

สถิติพัฒนาโครงการพื้นฐาน  
ตามอุตสาหกรรมและการโยธา

โครงการ	วัตถุประสงค์	เป้าหมาย (สถิติของโครงการ)	งบประมาณและชิ้นงาน					ตัวชี้วัด (KPI)	สถิติค่า จะได้รับ	ที่มาของ โครงการ	หน่วยงาน รับผิดชอบ
			๕๕๖๖ (บาท)	๕๕๖๗ (บาท)	๕๕๖๘ (บาท)	๕๕๖๙ (บาท)	๕๕๗๐ (บาท)				
โครงการก่อสร้างระบบขีปนาวุธปล่อยนำวิถี ติดตั้งระบบขีปนาวุธที่โรงงาน ของมูลนิธิเมืองมณีบังวัน	เพื่อระบบใช้งาน บ้านเรือนราษฎร ภายในหมู่บ้าน	ความยาว ๕๖๐ เมตร	๑,๒๐๐,๐๐๐ (งบประมาณ)	๑,๒๐๐,๐๐๐ (งบประมาณ)	๑,๒๐๐,๐๐๐ (งบประมาณ)	๑,๒๐๐,๐๐๐ (งบประมาณ)	๑,๒๐๐,๐๐๐ (งบประมาณ)	ร้อยละ ๑๐๐ พื้นที่ที่นำ เข้ามาติดตั้ง	กรมช่างโยธา โยธาธิการ หมู่บ้านเมืองมณีบังวัน	กองช่าง	
โครงการก่อสร้างระบบขีปนาวุธปล่อยนำวิถี ติดตั้งระบบขีปนาวุธที่โรงงาน ของมูลนิธิเมืองมณีบังวัน	เพื่อให้ราษฎรมีถิ่น อาศัยที่มั่นคง ได้อย่างสงบ ทั่วถึง	๕.๐๐ x ๕๐๐.๐๐ ม. พื้นที่ดินที่ไม่น้อยกว่า ๒,๐๐๐ ตร.ม.	๑,๒๐๐,๐๐๐ (งบประมาณ)	๑,๒๐๐,๐๐๐ (งบประมาณ)	๑,๒๐๐,๐๐๐ (งบประมาณ)	๑,๒๐๐,๐๐๐ (งบประมาณ)	ร้อยละ ๑๐๐ ประชาชนเริ่ม ทราบโครงการ	ราษฎรได้รับ สะดวกในการ โยธา	กรมช่างโยธา โยธาธิการ หมู่บ้านเมืองมณีบังวัน	กองช่าง	
โครงการก่อสร้างระบบขีปนาวุธปล่อยนำวิถี ติดตั้งระบบขีปนาวุธที่โรงงาน ของมูลนิธิเมืองมณีบังวัน	เพื่อระบบใช้งาน บ้านเรือนราษฎร ภายในหมู่บ้าน	ความยาว ๖๐๐ เมตร	๑,๒๐๐,๐๐๐ (งบประมาณ)	๑,๒๐๐,๐๐๐ (งบประมาณ)	๑,๒๐๐,๐๐๐ (งบประมาณ)	๑,๒๐๐,๐๐๐ (งบประมาณ)	ร้อยละ ๑๐๐ พื้นที่ที่นำ เข้ามาติดตั้ง	กรมช่างโยธา โยธาธิการ หมู่บ้านเมืองมณีบังวัน	กรมช่างโยธา โยธาธิการ หมู่บ้านเมืองมณีบังวัน	กองช่าง	
โครงการก่อสร้างระบบขีปนาวุธปล่อยนำวิถี ติดตั้งระบบขีปนาวุธที่โรงงาน ของมูลนิธิเมืองมณีบังวัน	เพื่อให้ราษฎรมีถิ่น อาศัยที่มั่นคง ได้อย่างสงบ ทั่วถึง	ความยาว ๓๕๑ เมตร	๕๕๖,๐๐๐ (งบประมาณ)	๕๕๖,๐๐๐ (งบประมาณ)	๕๕๖,๐๐๐ (งบประมาณ)	๕๕๖,๐๐๐ (งบประมาณ)	ร้อยละ ๑๐๐ พื้นที่ที่นำ เข้ามาติดตั้ง	ราษฎรได้รับ สะดวกในการ โยธา	กรมช่างโยธา โยธาธิการ หมู่บ้านเมืองมณีบังวัน	กองช่าง	
โครงการก่อสร้างระบบขีปนาวุธปล่อยนำวิถี ติดตั้งระบบขีปนาวุธที่โรงงาน ของมูลนิธิเมืองมณีบังวัน	เพื่อให้ราษฎรมีถิ่น อาศัยที่มั่นคง ได้อย่างสงบ ทั่วถึง	๕.๐๐ x ๕๐๐.๐๐ ม. พื้นที่ดินที่ไม่น้อยกว่า ๒,๐๐๐ ตร.ม.	-	-	-	-	ร้อยละ ๑๐๐ พื้นที่ที่นำ เข้ามาติดตั้ง	ราษฎรได้รับ สะดวกในการ โยธา	กรมช่างโยธา โยธาธิการ หมู่บ้านเมืองมณีบังวัน	กองช่าง	

ผลการพัฒนาโครงการที่ฐาน  
งานการอุตสาหกรรมและการโยธา

โครงการ	วัตถุประสงค์	วัตถุประสงค์ (ผลผลิตของโครงการ)	งบประมาณและที่ดำเนินการ					ตัวชี้วัด (KPI)	ผลที่คาดว่าจะได้รับ	ชื่อของโครงการ	หน่วยงานรับผิดชอบ
			๒๕๖๖ (บาท)	๒๕๖๗ (บาท)	๒๕๖๘ (บาท)	๒๕๖๙ (บาท)	๒๕๗๐ (บาท)				
โครงการก่อสร้างโรงระงับขยะจากชุมชนบ้านหัวขามและหัวขามเหนือชุมชน หมู่ที่ ๖ ตำบลหัวขาม	เพื่อรับขยะจากบ้านเรือนราษฎรภายในหมู่บ้าน	ความยาว ๕๘.๐๐ เมตร	-	๒๕๖๗ (บาท)	๒๕๖๘ (บาท)	๒๕๖๙ (บาท)	๒๕๗๐ (บาท)	ร้อยละ ๑๐๐ ที่พื้นที่นำท่วมของหมู่บ้าน	การขยายของถังเก็บขยะจากเดิม ๒๕๖๗ กว.ม. เป็น ๕๐๐ กว.ม. และจะเชื่อมถังเก็บน้ำทิ้งลงลำห้วย	หมู่ที่ ๖ ตำบลหัวขาม	
โครงการสร้างถนนคอนกรีตเสริมเหล็กบ้านหัวขาม หมู่ที่ ๖ ตำบลหัวขาม	เพื่อให้ราษฎรได้มีถนนสำหรับใช้ในการคมนาคมได้อย่างสะดวก รวดเร็ว	๓.๐๐ x ๒๕๐.๐๐ ม. พื้นที่ถนนกรังไม่ขยี้กว่า ๖๑๕ ตร.ม.	-	๒๕๖๗ (บาท)	๒๕๖๘ (บาท)	๒๕๖๙ (บาท)	๒๕๗๐ (บาท)	ร้อยละ ๑๐๐ ประชาชนเดินเท้าสะดวก	ราษฎรได้ใช้ถนนคอนกรีตเสริมเหล็ก	หมู่ที่ ๖ ตำบลหัวขาม	
โครงการก่อสร้างถนนคอนกรีตเสริมเหล็กบ้านแม่เงิน บ้านหัวขาม ๖๖ ตำบลหัวขาม หมู่ที่ ๖ ตำบลหัวขาม	เพื่อให้ราษฎรได้มีถนนสำหรับใช้ในการคมนาคมได้อย่างสะดวก รวดเร็ว	๓.๐๐ x ๒๕๐.๐๐ ม. พื้นที่ถนนกรังไม่ขยี้กว่า ๕๕๐ ตร.ม.	-	๒๕๖๗ (บาท)	๒๕๖๘ (บาท)	๒๕๖๙ (บาท)	๒๕๗๐ (บาท)	ร้อยละ ๑๐๐ ประชาชนเดินเท้าสะดวก	ราษฎรได้ใช้ถนนคอนกรีตเสริมเหล็ก	หมู่ที่ ๖ ตำบลหัวขาม	
โครงการก่อสร้างถนนคอนกรีตเสริมเหล็กบ้านขามและบ้านข่อยชุมชน หมู่ที่ ๖ ตำบลหัวขาม	เพื่อให้ราษฎรได้มีถนนสำหรับใช้ในการคมนาคมได้อย่างสะดวก รวดเร็ว	๕.๐๐ x ๒๕๐.๐๐ ม. พื้นที่ถนนกรังไม่ขยี้กว่า ๓.๖๐๐ ตร.ม.	๒๕๖๗ (บาท)	๒๕๖๘ (บาท)	๒๕๖๙ (บาท)	๒๕๗๐ (บาท)	๒๕๗๑ (บาท)	ร้อยละ ๑๐๐ ประชาชนเดินเท้าสะดวก	ราษฎรได้ใช้ถนนคอนกรีตเสริมเหล็ก	หมู่ที่ ๖ ตำบลหัวขาม	
โครงการสร้างถนนคอนกรีตเสริมเหล็กบ้านหัวขาม หมู่ ๖ ตำบลหัวขาม	เพื่อรับขยะจากบ้านเรือนราษฎรภายในหมู่บ้าน	ความยาว ๑๐๓ เมตร	๒๕๖๗ (บาท)	๒๕๖๘ (บาท)	๒๕๖๙ (บาท)	๒๕๗๐ (บาท)	๒๕๗๑ (บาท)	ร้อยละ ๑๐๐ ที่พื้นที่นำท่วมของหมู่บ้าน	การขยายของถังเก็บขยะจากเดิม ๒๕๖๗ กว.ม. เป็น ๕๐๐ กว.ม. และจะเชื่อมถังเก็บน้ำทิ้งลงลำห้วย	หมู่ที่ ๖ ตำบลหัวขาม	
โครงการก่อสร้างถนนคอนกรีตเสริมเหล็กบ้านหัวขาม หมู่ ๖ ตำบลหัวขาม	เพื่อให้ราษฎรได้มีถนนสำหรับใช้ในการคมนาคมได้อย่างสะดวก รวดเร็ว	๓.๐๐ x ๒๕๐.๐๐ ม. พื้นที่ถนนกรังไม่ขยี้กว่า ๕๕๐ ตร.ม.	๒๕๖๗ (บาท)	๒๕๖๘ (บาท)	๒๕๖๙ (บาท)	๒๕๗๐ (บาท)	๒๕๗๑ (บาท)	ร้อยละ ๑๐๐ ประชาชนเดินเท้าสะดวก	ราษฎรได้ใช้ถนนคอนกรีตเสริมเหล็ก	หมู่ที่ ๖ ตำบลหัวขาม	

ผลการพัฒนาโครงการพัฒนา  
แผนงานสหวิทยาการและการใช้ยา

โครงการ	วัตถุประสงค์	เป้าหมาย (งบเฉลี่ยโครงการ)	งบประมาณและตำแหน่ง				ตัวชี้วัด (KPI)	ผลคาดว่าจะ จะได้รับ	ปีของ โครงการ	หน่วยงาน รับผิดชอบ หลัก
			๒๕๖๖ (บาท)	๒๕๖๗ (บาท)	๒๕๖๘ (บาท)	๒๕๖๙ (บาท)				
โครงการพัฒนาระบบบริการผู้ป่วย แผนงานสหวิทยาการ	เพื่อระบบรักษา บ้านสำหรับผู้ป่วย ภายในผู้ป่วยบ้าน	ความยาวรวมของห้อง ๓๖๐.๐๐ เมตร	-	๒,๓๙๕,๐๐๐ (งบประมาณ)	-	๒,๓๙๕,๐๐๐ (บาท)	ร้อยละของ พื้นที่ที่ พร้อมแล้ว	การระบบรักษา บ้านสำหรับผู้ป่วย ความสะอาดพร้อม ความพร้อม	พฤษภาคม ค.ศ. ๒๐๒๓	กองช่าง
	เพื่อให้บริการผู้ป่วย สำหรับผู้ป่วยที่มีปัญหา ด้านจิตใจในการนอน โดยมีบุคลากร ๓๖๐ คน	๓๐๐ x ๕๐.๐๐ ม. พื้นที่นอนที่ปลอดภัย ๒๕๐ คน	-	๑๕๓,๖๐๐ (งบพิเศษ)	-	-	ร้อยละของ ประชาชนเต็ม ทางสะดวก	รายการได้รับรวม สะดวกในการสัญจร	พฤษภาคม ค.ศ. ๒๐๒๓	กองช่าง
โครงการพัฒนาระบบบริการผู้ป่วย แผนงานสหวิทยาการ	เพื่อให้บริการผู้ป่วย สำหรับผู้ป่วยที่มีปัญหา ด้านจิตใจในการนอน โดยมีบุคลากร ๓๖๐ คน	๓๐๐ x ๕๐.๐๐ ม. พื้นที่นอนที่ปลอดภัย ๒๕๐ คน	-	๑๕๓,๖๐๐ (งบพิเศษ)	-	-	ร้อยละของ ประชาชนเต็ม ทางสะดวก	รายการได้รับรวม สะดวกในการสัญจร	พฤษภาคม ค.ศ. ๒๐๒๓	กองช่าง
	เพื่อให้บริการผู้ป่วย สำหรับผู้ป่วยที่มีปัญหา ด้านจิตใจในการนอน โดยมีบุคลากร ๓๖๐ คน	๓๐๐ x ๕๐.๐๐ ม. พื้นที่นอนที่ปลอดภัย ๒๕๐ คน	-	๑๕๓,๖๐๐ (งบพิเศษ)	๑,๕๖๐,๐๐๐ (งบพิเศษ)	๑,๕๖๐,๐๐๐ (บาท)	ร้อยละของ ประชาชนเต็ม ทางสะดวก	รายการได้รับรวม สะดวกในการสัญจร	พฤษภาคม ค.ศ. ๒๐๒๓	กองช่าง
โครงการพัฒนาระบบบริการผู้ป่วย แผนงานสหวิทยาการ	เพื่อระบบรักษา บ้านสำหรับผู้ป่วย ภายในผู้ป่วยบ้าน	ความยาว ๓,๐๐๐ เมตร	-	๑,๕๖๐,๐๐๐ (งบพิเศษ)	๑,๕๖๐,๐๐๐ (งบพิเศษ)	๑,๕๖๐,๐๐๐ (บาท)	ร้อยละของ พื้นที่ที่ พร้อมแล้ว	การระบบรักษา บ้านสำหรับผู้ป่วย ความสะอาดพร้อม ความพร้อม	พฤษภาคม ค.ศ. ๒๐๒๓	กองช่าง
	เพื่อให้บริการผู้ป่วย สำหรับผู้ป่วยที่มีปัญหา ด้านจิตใจในการนอน โดยมีบุคลากร ๓๖๐ คน	ความยาว ๒๕๐ เมตร	-	๒,๓๙๕,๐๐๐ (งบพิเศษ)	๒,๓๙๕,๐๐๐ (งบพิเศษ)	๒,๓๙๕,๐๐๐ (บาท)	ร้อยละของ พื้นที่ที่ พร้อมแล้ว	การระบบรักษา บ้านสำหรับผู้ป่วย ความสะอาดพร้อม ความพร้อม	พฤษภาคม ค.ศ. ๒๐๒๓	กองช่าง

ผลการพัฒนาโครงการพื้นฐาน

โครงการ	วัตถุประสงค์	เป้าหมาย (ผลสัมฤทธิ์ทางการ)	งบประมาณเฉลี่ยปีงบประมาณ					ตัวชี้วัด (KPI)	ผลที่คาดว่าจะได้รับ	ที่มาของโครงการ	หน่วยงานรับผิดชอบหลัก
			๒๕๖๖ (บาท)	๒๕๖๗ (บาท)	๒๕๖๘ (บาท)	๒๕๖๙ (บาท)	๒๕๗๐ (บาท)				
โครงการพัฒนาระบบป้องกันภัยแล้งและโรคพืชในแปลงนาข้าวที่ ๘ ตำบลเขานวมวง	เพื่อระบบน้ำจากบ้านเรือนราษฎรภายในหมู่บ้าน	ความยาว ๑,๐๐๐ เมตร ท่อขนาด ๐.๔๐ เมตร พร้อมปลั๊ก	-	๑,๕๐๐,๐๐๐ (บาท)	๑,๕๐๐,๐๐๐ (บาท)	๑,๕๐๐,๐๐๐ (บาท)	ร้อยละ ๘ พื้นที่น้ำท่วมขัง	กรมชลประทาน หน่วยงานป้องกันภัยแล้ง ความสะอาดกรวดรี	มูลนิธิ ๘ ตำบลเขา ตำบลเขา สำนักงานป้องกันภัยแล้ง	กองช่าง	
โครงการก่อสร้างท่อระบายน้ำออกถนนกิโลเมตร ๖ ออกไปทิศตะวันตก ระหว่างถนนโพธิ์ ศาตราช บ้านโคกสว่าง ที่ ๘ ตำบลคันทวี	เพื่อระบบน้ำจากบ้านเรือนราษฎรภายในหมู่บ้าน	ความยาว ๕๐๐ เมตร	-	๑๖๐,๐๐๐ (บาท)	๑๖๐,๐๐๐ (บาท)	๑๖๐,๐๐๐ (บาท)	ร้อยละ ๘ พื้นที่น้ำท่วมขัง	กรมชลประทาน หน่วยงานป้องกันภัยแล้ง ความสะอาดกรวดรี	มูลนิธิ ๘ ตำบลเขา ตำบลเขา สำนักงานป้องกันภัยแล้ง	กองช่าง	
โครงการก่อสร้างรางระบายน้ำ ล้อมฝั่งท่าเรือของหมู่บ้านโคกสว่าง ที่ ๘ ตำบลคันทวี	เพื่อระบบน้ำจากบ้านเรือนราษฎรภายในหมู่บ้าน	ความยาว ๕๕.๐๐ เมตร	-	๑๕๓,๐๐๐ (บาท)	๑๕๓,๐๐๐ (บาท)	๑๕๓,๐๐๐ (บาท)	ร้อยละ ๘ พื้นที่น้ำท่วมขัง	กรมชลประทาน หน่วยงานป้องกันภัยแล้ง ความสะอาดกรวดรี	มูลนิธิ ๘ ตำบลเขา ตำบลเขา สำนักงานป้องกันภัยแล้ง	กองช่าง	
โครงการก่อสร้างท่อระบายน้ำบริเวณทางข้ามสายน้ำ ๐.๖๐ เมตร จากของเดิม เพื่อขยายถนนโคกสว่าง ที่ ๘ ตำบลคันทวี	เพื่อระบบน้ำจากบ้านเรือนราษฎรภายในหมู่บ้าน	จำนวน ๑ จุด	-	๕๐,๐๐๐ (บาท)	๕๐,๐๐๐ (บาท)	๕๐,๐๐๐ (บาท)	ร้อยละ ๘ ประชาชนมีสุขภาพในการสัญจรพาหนะสะดวก	ราษฎรได้รับทราบ สะดวกในการสัญจร ไม่มา	มูลนิธิ ๘ ตำบลเขา ตำบลเขา สำนักงานป้องกันภัยแล้ง	กองช่าง	
โครงการสร้างรางท่อระบายน้ำบริเวณทางข้ามสายน้ำ ๐.๖๐ เมตร จากของเดิม เพื่อขยายถนนโคกสว่าง ที่ ๘ ตำบลคันทวี	เพื่อระบบน้ำจากบ้านเรือนราษฎรภายในหมู่บ้าน	๖ เมตร จำนวน ๑ จุด	-	๑๐,๐๐๐ (บาท)	๑๐,๐๐๐ (บาท)	๑๐,๐๐๐ (บาท)	ร้อยละ ๘ พื้นที่น้ำท่วมขัง	กรมชลประทาน หน่วยงานป้องกันภัยแล้ง ความสะอาดกรวดรี	มูลนิธิ ๘ ตำบลเขา ตำบลเขา สำนักงานป้องกันภัยแล้ง	กองช่าง	

โครงการพัฒนาโครงสร้างพื้นฐาน  
แผนงานอุตสาหกรรมและการโยธา

โครงการ	วัตถุประสงค์	เป้าหมาย (ผลผลิตโครงการ)	งบประมาณและพื้นที่งาน					ตัวชี้วัด (KPI)	ผลที่คาดว่าจะได้รับ	หน่วยงาน โครงการ
			๒๕๖๖ (บาท)	๒๕๖๗ (บาท)	๒๕๖๘ (บาท)	๒๕๖๙ (บาท)	๒๕๗๐ (บาท)			
รพท.หรือสร้างทางรอบบ.น้ำ ขนาด ๐.๖๐ เมตร บริเวณแยกวัด น้อย ไป อบ. ตำบล บ้านโคกสว่าง ๕ ตำบลคันทวี	เพื่อระบบจราจร บ้านเรือนราษฎร ภายในหมู่บ้าน	๖ เมตร จำนวน ๓ จุด	-	๑๐,๐๐๐ (งบเทศบาล)	๑๐,๐๐๐ (งบเทศบาล)	๑๐,๐๐๐ (งบเทศบาล)	๑๐,๐๐๐ (งบเทศบาล)	ร้อยละ พื้นที่ที่น้ำ ท่วมลดลง	การมอบหมายงาน ติดตามงาน ผู้ปฏิบัติงานได้ผล ความสะอาดเรียบร้อย	กองช่าง หมู่ที่ ๘ ตำบล คันทวี
รกรท.ก่อสร้างถนนคอนกรีตเสริมเหล็ก ตั้งแต่จุดบริเวณสามแยกวัดเขาน้อยไป ด. ตำบล บ้านโคกสว่าง หมู่ที่ ๘ เขตคันทวี	เพื่อให้ราษฎรได้ถนน สำหรับใช้ในการคมนาคม ได้อย่างสะดวก รวดเร็ว	๓๐๐ x ๒๕.๐๐ ม. พื้นที่ของที่ดินน้อยกว่า ๒๕.๐๐ ตร.ม.	-	-	๕๐๓,๒๒๕ (งบเทศบาล)	๕๐๓,๒๒๕ (งบเทศบาล)	ร้อยละ ประชาชนเดิน สะดวกในการสัญจร ทางสะดวก	ราษฎรได้รับทราบ สะดวกในการสัญจร ไปมา	กองช่าง	
รกรท.ก่อสร้างถนนคอนกรีตเสริมเหล็ก สำหรับใช้ในการคมนาคม ภายในเขตคันทวี	เพื่อให้ราษฎรได้ถนน สำหรับใช้ในการคมนาคม ได้อย่างสะดวก รวดเร็ว	๕๐๐ x ๒๕.๐๐ ม. พื้นที่ของที่ดินน้อยกว่า ๕๐๐ ตร.ม.	๕๓๐,๐๐๐ (งบเทศบาล)	๕๓๐,๐๐๐ (งบเทศบาล)	๕๓๐,๐๐๐ (งบเทศบาล)	๕๓๐,๐๐๐ (งบเทศบาล)	ร้อยละ ประชาชนเดิน สะดวกในการสัญจร ทางสะดวก	ราษฎรได้รับทราบ สะดวกในการสัญจร ไปมา	กองช่าง	
รกรท.ก่อสร้างถนนคอนกรีตเสริมเหล็ก จากถนนคอนกรีตเสริม บ้านโคกสว่าง หมู่ที่ ๘ ตำบลคันทวี	เพื่อให้ราษฎรได้ถนน สำหรับใช้ในการคมนาคม ได้อย่างสะดวก รวดเร็ว	๕๐๐ x ๒๕.๐๐ ม. หน้า ๐.๕๕ เมตร พื้นที่ของที่ดินน้อยกว่า ๒๕ ตร.ม.	๕๕,๐๐๐ (งบเทศบาล)	๕๕,๐๐๐ (งบเทศบาล)	๕๕,๐๐๐ (งบเทศบาล)	๕๕,๐๐๐ (งบเทศบาล)	ร้อยละ ประชาชนเดิน สะดวกในการสัญจร ทางสะดวก	ราษฎรได้รับทราบ สะดวกในการสัญจร ไปมา	กองช่าง	
รกรท.ก่อสร้างทางเท้าและขยายผิวจราจร บนรถตัดที่ บริเวณคันน้ำแดง บ้านโคกสว่าง หมู่ที่ ๘ ตำบลคันทวี	เพื่อ: ระบายน้ำจาก ราษฎรภายในหมู่บ้าน ราษฎรภายในหมู่บ้าน	๓.๕๐ x ๒๕.๐๐ ม. หน้า ๐.๕๕ เมตร ขนาดเส้นผ่าศูนย์กลาง Ø ๐.๖๐ เมตร พื้นที่ของที่ดินน้อยกว่า ๑.๒๕๐ ตร.ม.	๒,๓๗๕,๐๐๐ (งบเทศบาล)	๒,๓๗๕,๐๐๐ (งบเทศบาล)	๒,๓๗๕,๐๐๐ (งบเทศบาล)	๒,๓๗๕,๐๐๐ (งบเทศบาล)	ร้อยละ พื้นที่ที่เพิ่ม ถนน	การมอบหมายงาน ติดตามงาน ผู้ปฏิบัติงานได้ผล ความสะอาดเรียบร้อย	กองช่าง	

โครงการพัฒนาโครงสร้างพื้นฐาน

นารวมอุตสาหกรรมและการค้า

โครงการ	วัตถุประสงค์	เป้าหมาย (ผลลัพธ์โครงการ)	งบประมาณและชิ้นงาน					ตัวชี้วัด (KPI)	ผลที่คาดว่าจะได้รับ	ที่มาของ โครงการ	หน่วยงาน รับผิดชอบ
			๒๕๖๖ (บาท)	๒๕๖๗ (บาท)	๒๕๖๘ (บาท)	๒๕๖๙ (บาท)	๒๕๗๐ (บาท)				
โครงการปรับปรุงถนนถนนเส้นเดิม (หลุม) ตลอดทาง คลองหลวงไปท่าเรือฯ บ้านโคกสว่าง หมู่ ๘ ตำบลม่วง	เพื่อให้ราษฎรได้ถนนสำหรับใช้ในการขนานมาได้อย่างสะดวก รวดเร็ว	๕.๐๐ x ๕๐.๐๐ ม. หนา ๐.๑๕ เมตร พื้นที่ก่อสร้างไม่น้อยกว่า ๑๒๐ ไร่.	๑๕๐,๐๐๐ (งบเทศบาล)	๑๕๐,๐๐๐ (งบเทศบาล)	๑๕๐,๐๐๐ (งบเทศบาล)	๑๕๐,๐๐๐ (งบเทศบาล)	๑๕๐,๐๐๐ (งบเทศบาล)	ร้อยละ ๑๐๐ ของปริมาณการขุดลอกทางหลวง	ราษฎรได้รับความสะดวกในการสัญจรไปมา	หมู่ที่ ๘ ตำบลม่วง	กองช่าง
โครงการก่อสร้างทางระบายน้ำ ขนาด ๓๐๐x๓๐๐ เมตร ทั้งสองข้างของรางรถไฟ หนักศาลาโคกสว่าง สี่แยกน้ำค้ำสุย ตำบลม่วงในชุมชน ชิมโพธิ์ นานาเขต ผ่านศาลากลางบ้าน ถึงหนองใหญ่ชุมชน ชิมโพธิ์ บ้านโคกสว่าง ๘.๑. ตำบลม่วง	เพื่อระบายน้ำจากบ้านเรือนราษฎรภายในหมู่บ้าน	ความยาวของราง ๑,๒๐๐ เมตร	-	๒,๖๕๐,๐๐๐ (งบเทศบาล)	๒,๖๕๐,๐๐๐ (งบเทศบาล)	๒,๖๕๐,๐๐๐ (งบเทศบาล)	๒,๖๕๐,๐๐๐ (งบเทศบาล)	ร้อยละ ๑๐๐ ของพื้นที่น้ำท่วมของ	การระบายน้ำจากถนนระบายน้ำในหมู่บ้าน ชุมชน ชิมโพธิ์ นานาเขต ความสะดวก	หมู่ที่ ๘ ตำบลม่วง	กองช่าง
โครงการก่อสร้างรางระบายน้ำพร้อมท่อชัก ขอนางม บ่อชัก และจากหน้าสถานีสูบน้ำประปาบ้านโคกสว่าง, ถนนหน้าศูนย์บริการสุขภาพบ้านโคกสว่างสูบลานนาชุมชนบ้านโคกสว่าง หมู่ ๘ ตำบลม่วง	เพื่อระบายน้ำจากบ้านเรือนราษฎรภายในหมู่บ้าน	ความยาว ๓๘๘ เมตร	-	๕๕๔,๐๐๐ (งบเทศบาล)	-	-	-	ร้อยละ ๑๐๐ ของพื้นที่น้ำท่วมของ	การระบายน้ำจากถนนระบายน้ำในหมู่บ้าน ชุมชน ชิมโพธิ์ นานาเขต ความสะดวก	หมู่ที่ ๘ ตำบลม่วง	กองช่าง
โครงการก่อสร้างถนนคอนกรีตเสริมเหล็ก ขนาด ๓.๕๐x๓.๕๐ เมตร ทั้งสองข้างของรางรถไฟ หนักศาลาโคกสว่าง สี่แยกน้ำค้ำสุย ตำบลม่วงในชุมชน ชิมโพธิ์ นานาเขต ผ่านศาลากลางบ้าน ถึงหนองใหญ่ชุมชน ชิมโพธิ์ บ้านโคกสว่าง ๘.๕. ตำบลม่วง	เพื่อให้ราษฎรได้ถนนสำหรับใช้ในการขนานมาได้อย่างสะดวก รวดเร็ว	๕.๐๐ x ๓๕.๐๐ ม. พื้นที่ก่อสร้างไม่น้อยกว่า ๑๒๕ ไร่.	๒,๖๕๐,๐๐๐ (งบเทศบาล)	๒,๖๕๐,๐๐๐ (งบเทศบาล)	๒,๖๕๐,๐๐๐ (งบเทศบาล)	๒,๖๕๐,๐๐๐ (งบเทศบาล)	๒,๖๕๐,๐๐๐ (งบเทศบาล)	ร้อยละ ๑๐๐ ของปริมาณการขุดลอกทางหลวง	ราษฎรได้รับความสะดวกในการสัญจรไปมา	หมู่ที่ ๘ ตำบลม่วง	กองช่าง





งบโครงการพัฒนาโครงการพัฒนา

งบรายจ่ายตามประเภทและรายการ

โครงการ	เป้าหมาย (แสดงถึงโครงการ)	งบประมาณและสิ่งปลูก					ตัวชี้วัด (KPI)	ผลที่คาดว่าจะได้รับ	ปีของโครงการ	หน่วยงานรับผิดชอบ
		๒๕๖๑ (บาท)	๒๕๖๒ (บาท)	๒๕๖๓ (บาท)	๒๕๖๔ (บาท)	๒๕๖๕ (บาท)				
โครงการก่อสร้างห้องเรียนพร้อม ที่พักและครัว ห้องน้ำและโถง เปลี่ยนตู้เย็น ม.๕ ต. คำม่วง	ความยาว ๑,๐๐๐ เมตร	-	๒,๕๐๐,๐๐๐ (งบประมาณ)	๒,๕๐๐,๐๐๐ (งบประมาณ)	๒,๕๐๐,๐๐๐ (งบประมาณ)	๒,๕๐๐,๐๐๐ (งบประมาณ)	ร้อยละ ๑๐๐ พื้นที่ที่นำ ท่วมลดลง	การระดมเงินกู้ เพื่อขยายงาน ผู้รับเงินกู้ ความสะอาดครัว	หมู่ที่ ๕ ตำบล คำม่วง	กองช่าง
โครงการก่อสร้างถนนคอนกรีตเสริมเหล็ก บนผิวข้างทางหลวงชนบท ในถนนลำ ๒๕ ต. คำม่วง	๑ กม x ๒๕๐๐ ซม. พื้นที่ของบริเวณที่ก่อสร้าง โดยประมาณ ๒๕๐๐ ตร.ม.	-	๒,๐๕๐,๐๐๐ (งบประมาณ)	๒,๐๕๐,๐๐๐ (งบประมาณ)	๒,๐๕๐,๐๐๐ (งบประมาณ)	๒,๐๕๐,๐๐๐ (งบประมาณ)	ร้อยละ ๑๐๐ ประชาชนเห็น สะดวกในการสัญจร ทางหลวง	การระดมเงินกู้ จาก อบต.คำม่วง เพื่อขยายงาน ผู้รับเงินกู้ ความสะอาดครัว	หมู่ที่ ๕ ตำบล คำม่วง	กองช่าง
โครงการก่อสร้างรางท่อระบายน้ำ ขนาด หน้าตัดมีขนาด ๑.๒๐ เมตร สังกัดบ้าน คำม่วง ๒๕ ต. คำม่วง	ความยาว ๒๕๐ เมตร	-	๒,๐๕๐,๐๐๐ (งบประมาณ)	๒,๐๕๐,๐๐๐ (งบประมาณ)	๒,๐๕๐,๐๐๐ (งบประมาณ)	๒,๐๕๐,๐๐๐ (งบประมาณ)	ร้อยละ ๑๐๐ พื้นที่ที่นำ ท่วมลดลง	การระดมเงินกู้จาก อบต.คำม่วง เพื่อขยายงาน ผู้รับเงินกู้ ความสะอาดครัว	หมู่ที่ ๕ ตำบล คำม่วง	กองช่าง
โครงการก่อสร้างรางท่อระบายน้ำ ขนาด หน้าตัดมีขนาด ๑.๒๐ เมตร จากสี่แยก ไปถนนลำในลำ ๒๕ ต. คำม่วง	ความยาว ๒๐๐ เมตร	๒,๐๐๐,๐๐๐ (งบประมาณ)	๒,๐๐๐,๐๐๐ (งบประมาณ)	๒,๐๐๐,๐๐๐ (งบประมาณ)	๒,๐๐๐,๐๐๐ (งบประมาณ)	๒,๐๐๐,๐๐๐ (งบประมาณ)	ร้อยละ ๑๐๐ พื้นที่ที่นำ ท่วมลดลง	การระดมเงินกู้จาก อบต.คำม่วง เพื่อขยายงาน ผู้รับเงินกู้ ความสะอาดครัว	หมู่ที่ ๕ ตำบล คำม่วง	กองช่าง
โครงการก่อสร้างรางท่อระบายน้ำ ขนาด หน้าตัดมีขนาด ๑.๒๐ เมตร จากบ้านนาย คำม่วง สังกัดบ้านนายคำม่วง ๒๕ ในถนนลำ ๒๕ ต. คำม่วง	ความยาว ๒๕๐ เมตร	๒,๕๐๐,๐๐๐ (งบประมาณ)	๒,๕๐๐,๐๐๐ (งบประมาณ)	๒,๕๐๐,๐๐๐ (งบประมาณ)	๒,๕๐๐,๐๐๐ (งบประมาณ)	๒,๕๐๐,๐๐๐ (งบประมาณ)	ร้อยละ ๑๐๐ พื้นที่ที่นำ ท่วมลดลง	การระดมเงินกู้จาก อบต.คำม่วง เพื่อขยายงาน ผู้รับเงินกู้ ความสะอาดครัว	หมู่ที่ ๕ ตำบล คำม่วง	กองช่าง

เอกสารพัฒนาโครงการทั้งหมดงาน  
แผนกอุตสาหกรรมและการค้า

โครงการ	วัตถุประสงค์	เป้าหมาย (ผลผลิตโครงการ)	งบประมาณประจำปีงบฯ					ตัวชี้วัด (KPI)	ผลที่คาดว่าจะได้รับ	ชื่อของโครงการ	หน่วยงานรับผิดชอบ
			๒๕๖๖ (บาท)	๒๕๖๗ (บาท)	๒๕๖๘ (บาท)	๒๕๖๙ (บาท)	๒๕๗๐ (บาท)				
โครงการก่อสร้างถนนคอนกรีตเสริมเหล็ก เป็นเส้นทางไปเชื่อมระหว่างคูน้ำ ไปถนนลำ พู ๙ ตำบลคันทอง	เพื่อให้ทางรถไฟมีถนน สำหรับใช้ในการขนถ่าย ได้อย่างสะดวก รวดเร็ว	๒.๕๐ x ๒๕๖๖ ม. พื้นที่ถนนกว้างไม่น้อยกว่า ๖๓๗.๕๐ ตารางม.	๓๕๕,๐๐๐ (งบประมาณ)	-	-	-	-	ร้อยละของ ประชาชนเดิน สะดวกในการสัญจร ทางสะดวก	ราษฎรใช้ถนน สะดวกในการสัญจร ด้าน คันทอง	กองช่าง	
โครงการก่อสร้างถนนคอนกรีตเสริมเหล็ก จากทางแยกบ้านบึงมาแยกคันทองถึงบ้าน โคกเตี้ยทางแยก บ้านบึงหนองระเว้า	เพื่อให้ทางรถไฟมีถนน สำหรับใช้ในการขนถ่าย ได้อย่างสะดวก รวดเร็ว	๓.๐๐ x ๓๕๐.๐๐ ม. พื้นที่ถนนกว้างไม่น้อยกว่า ๒๖๐.๐๐ ตารางม.	๓๓๓,๖๕๐ (งบประมาณ)	๓๓๓,๖๕๐ (งบประมาณ)	๓๓๓,๖๕๐ (งบประมาณ)	๓๓๓,๖๕๐ (งบประมาณ)	๓๓๓,๖๕๐ (งบประมาณ)	ร้อยละของ ประชาชนเดิน สะดวกในการสัญจร ทางสะดวก	ราษฎรใช้ถนน สะดวกในการสัญจร ด้าน หนองระเว้า	กองช่าง	
โครงการก่อสร้างถนนคอนกรีตเสริมเหล็ก จากทางแยกหัวจรดหนองบัว จากศาลา บ้านบึงสู่ใต้ ถึงบ้าน บ.ส.ดง ลิ้นจี่เชิงเหล็ก บ้านหนองระเว้า พู ๙ ตำบลคันทอง	เพื่อระบบน้ำจาก บ้านเรือนราษฎร ภายในหมู่บ้าน	ความยาว ๓๓๖.๐๐ เมตร	๑,๔๘๕,๐๐๐ (งบประมาณ)	๑,๔๘๕,๐๐๐ (งบประมาณ)	๑,๔๘๕,๐๐๐ (งบประมาณ)	๑,๔๘๕,๐๐๐ (งบประมาณ)	๑,๔๘๕,๐๐๐ (งบประมาณ)	ร้อยละของ พื้นที่ที่รับ น้ำฝนลง รวมลงบ่อครัวเรือน	ประชาชนใช้ถนน ด้าน หนองระเว้า	กองช่าง	
โครงการก่อสร้างถนนคอนกรีตเสริมเหล็ก บ้านแม่จอก บ้านโนนลำ พู ๙ ตำบลคันทอง	เพื่อให้ทางรถไฟมีถนน สำหรับใช้ในการขนถ่าย ได้อย่างสะดวก รวดเร็ว	๓.๐๐ x ๒๕๐.๐๐ ม. พื้นที่ถนนกว้างไม่น้อยกว่า ๓๐๕ ตารางม.	-	๔๘๐,๖๒๐ (งบประมาณ)	๔๘๐,๖๒๐ (งบประมาณ)	๔๘๐,๖๒๐ (งบประมาณ)	๔๘๐,๖๒๐ (งบประมาณ)	ร้อยละของ ประชาชนเดิน สะดวกในการสัญจร ทางสะดวก	ราษฎรใช้ถนน สะดวกในการสัญจร ด้าน คันทอง	กองช่าง	
โครงการก่อสร้างถนนคอนกรีตเสริมเหล็ก แยกบ้านบึงหนองระเว้าถึงแยก หนองระเว้าแยก แม่น้ำจอก (บ้านหัวสระ)ฯ ไปถนนลำ พู ๙ ตำบลคันทอง	เพื่อให้ทางรถไฟมีถนน สำหรับใช้ในการขนถ่าย ได้อย่างสะดวก รวดเร็ว	๓.๐๐ x ๔๕๐.๐๐ ม. พื้นที่ถนนกว้างไม่น้อยกว่า ๒๐๕ ตารางม.	-	๓๕๐,๖๒๐ (งบประมาณ)	๓๕๐,๖๒๐ (งบประมาณ)	๓๕๐,๖๒๐ (งบประมาณ)	๓๕๐,๖๒๐ (งบประมาณ)	ร้อยละของ ประชาชนเดิน สะดวกในการสัญจร ทางสะดวก	ราษฎรใช้ถนน สะดวกในการสัญจร ด้าน คันทอง	กองช่าง	

ผลการพัฒนาโครงการเพื่อชุมชน  
บนานอุบลฯ การเกษตรและการโยธา

โครงการ	วัตถุประสงค์	เป้าหมาย (ผลสัมฤทธิ์โครงการ)	งบประมาณและที่มา					ตัวชี้วัด (KPI)	ผลที่คาดว่าจะได้รับ	ที่มาของ โครงการ	หน่วยงาน รับผิดชอบ
			๒๕๖๖ (บาท)	๒๕๖๗ (บาท)	๒๕๖๘ (บาท)	๒๕๖๙ (บาท)	๒๕๖๐ (บาท)				
โครงการก่อสร้างถนนลูกรัง ทางกรมเกษตร ระบบ/ท.ค.ต้น/อ.บ.บ้านโนนสำ โนนโนนสำ หมู่ ๙ ตำบล คำม่วง	เพื่อให้ราษฎรได้มีถนน สำหรับใช้ในการคมนาคม ที่เอื้อกันได้ดี	ความยาว ๓๐๐ เมตร	-	๕๖,๐๐๐ (งบเทศบาล)	๕๖,๐๐๐ (งบเทศบาล)	๕๖,๐๐๐ (งบเทศบาล)	๕๖,๐๐๐ (งบเทศบาล)	ร้อยละ ประชาชนเห็น สะดวกในการสัญจร ทางสะดวก ไปมา	ราษฎรได้รับความ สะดวกในการสัญจร ตำบล คำม่วง	กรมการ โยธา	หน่วยงาน รับผิดชอบ หลัก
โครงการก่อสร้างระบบระบายน้ำแยก เขตที่มีพื้นที่ชุ่มน้ำด้านทิศตะวันตกทั้งสอง ถนน บ้านโนนสำ หมู่ ๙ ตำบล คำม่วง	เพื่อระบบระบาย น้ำจาก บ้านเรือนราษฎร ภายในหมู่บ้าน	ความยาว ๖๐๐ เมตร	-	๒,๕๖๐,๐๐๐ (งบเทศบาล)	๒,๕๖๐,๐๐๐ (งบเทศบาล)	๒,๕๖๐,๐๐๐ (งบเทศบาล)	๒,๕๖๐,๐๐๐ (งบเทศบาล)	ร้อยละของ พื้นที่ที่น้ำ ท่วมลดลง	การระบบระบายน้ำ มีคุณภาพมากขึ้น หมู่บ้านไม่ได้รับ ความเสียหายครั้ง ใหญ่	กรมการ โยธา	หน่วยงาน รอง
โครงการก่อสร้างถนนลูกรังจากบ้าน ของชาย ไปถึงวัดเก่า บ้านโนนสำ หมู่ ๙ ตำบล คำม่วง	เพื่อให้ราษฎรได้มีถนน สำหรับใช้ในการคมนาคม ที่เอื้อกันได้ดี	ความยาว ๕๐๐ เมตร	-	๘๗,๕๐๐ (งบเทศบาล)	๘๗,๕๐๐ (งบเทศบาล)	๘๗,๕๐๐ (งบเทศบาล)	๘๗,๕๐๐ (งบเทศบาล)	ร้อยละของ ประชาชนเห็น สะดวกในการสัญจร ทางสะดวก ไปมา	ราษฎรได้รับความ สะดวกในการสัญจร ตำบล คำม่วง	กรมการ โยธา	หน่วยงาน รอง
โครงการก่อสร้างถนนคอนกรีตเสริมเหล็ก บ้านโนนสำ หมู่ ๙ ตำบล คำม่วง	เพื่อให้ราษฎรได้มีถนน สำหรับใช้ในการคมนาคม ได้อย่างสะดวก ทั่วทั้ง หมู่บ้าน	๒.๕๐ x ๓๐๐.๐๐ ม. พื้นที่คอนกรีตไม่יותרกว่า ๒๕๐.๐๐ ตร.ม.	-	๑๘๖,๒๕๐ (งบเทศบาล)	๑๘๖,๒๕๐ (งบเทศบาล)	๑๘๖,๒๕๐ (งบเทศบาล)	๑๘๖,๒๕๐ (งบเทศบาล)	ร้อยละของ ประชาชนเห็น สะดวกในการสัญจร ทางสะดวก ไปมา	ราษฎรได้รับความ สะดวกในการสัญจร ตำบล คำม่วง	กรมการ โยธา	หน่วยงาน รอง
โครงการก่อสร้างระบบระบายน้ำแยก พื้นที่ชุ่มน้ำของ หมู่บ้านคำม่วงและวัดก บ้านโนนสำ หมู่ ๙ ตำบล คำม่วง	เพื่อระบบระบาย น้ำจาก บ้านเรือนราษฎร ภายในหมู่บ้าน	ความยาว ๘๖๐ เมตร	-	๓๒๖,๐๐๐ (งบเทศบาล)	๓๒๖,๐๐๐ (งบเทศบาล)	๓๒๖,๐๐๐ (งบเทศบาล)	๓๒๖,๐๐๐ (งบเทศบาล)	ร้อยละของ พื้นที่ที่น้ำ ท่วมลดลง	การระบบระบายน้ำ มีคุณภาพดีขึ้น ความเสียหายครั้ง ใหญ่	กรมการ โยธา	หน่วยงาน รอง
โครงการซ่อมแซมถนนที่ชำรุด บริเวณหน้าบ้านขององค์ และจุดที่ บ้านโนนสำ หมู่ ๙ ตำบล คำม่วง	เพื่อให้ราษฎรได้มีถนน สำหรับใช้ในการคมนาคม ได้อย่างสะดวก ทั่วทั้ง หมู่บ้าน		-	๓๐,๐๐๐ (งบเทศบาล)	๓๐,๐๐๐ (งบเทศบาล)	๓๐,๐๐๐ (งบเทศบาล)	๓๐,๐๐๐ (งบเทศบาล)	ร้อยละของ ประชาชนเห็น สะดวกในการสัญจร ทางสะดวก ไปมา	ราษฎรได้รับความ สะดวกในการสัญจร ตำบล คำม่วง	กรมการ โยธา	หน่วยงาน รอง

ผลการพัฒนาโครงการพัฒนา

งานชุมชนตามแผนการขยาย

โครงการ	วัตถุประสงค์	เป้าหมาย (รายละเอียดโครงการ)	งบประมาณและตัวชี้วัด					ตัวชี้วัด (KPI)	ผลที่คาดว่าจะได้รับ	ที่มาของ โครงการ	หน่วยงาน รับผิดชอบ หลัก
			๒๕๖๖ (บาท)	๒๕๖๗ (บาท)	๒๕๖๘ (บาท)	๒๕๖๙ (บาท)	๒๕๗๐ (บาท)				
โครงการก่อสร้างถนน คสล. ซอยบ้าน จันทน์หวาย อิงพิงษ์ ม.๕ ตำบลวัง ม่วง	เพื่อให้ราษฎรได้มีถนน สำหรับใช้ในการคมนาคม ได้อย่างสะดวก รวดเร็ว	๑๐๐ x ๘๐๐๐ ม. พื้นที่ของที่ดินไม่เพียงพอ ๒๕๐ ตร.ม.	๑๕๖,๐๐๐ (งบประมาณ)	๑๕๖,๐๐๐ (งบประมาณ)	๑๕๖,๐๐๐ (งบประมาณ)	๑๕๖,๐๐๐ (งบประมาณ)	๑๕๖,๐๐๐ (งบประมาณ)	ร้อยละ ๑๐๐ (งบเทศบาล)	ราษฎรได้รับถนน สะดวกในการสัญจร ไปมา	หมู่ที่ ๕ ตำบล คำม่วง	กองช่าง
โครงการก่อสร้างถนน คสล. ถนนพหลโยธิน จากถนน คสล.เดิม ม.๕ ตำบลวัง ม่วง	เพื่อให้ราษฎรได้มีถนน สำหรับใช้ในการคมนาคม ได้อย่างสะดวก รวดเร็ว	๕๐๐ x ๒๐๐๐๐ ม. พื้นที่ของที่ดินไม่เพียงพอ ๑,๐๐๐ ตร.ม.	๒,๑๐๐,๐๐๐ (งบประมาณ)	๒,๑๐๐,๐๐๐ (งบประมาณ)	๒,๑๐๐,๐๐๐ (งบประมาณ)	๒,๑๐๐,๐๐๐ (งบประมาณ)	๒,๑๐๐,๐๐๐ (งบประมาณ)	ร้อยละ ๑๐๐ (งบเทศบาล)	ราษฎรได้รับถนน สะดวกในการสัญจร ไปมา	หมู่ที่ ๕ ตำบล คำม่วง	กองช่าง
โครงการก่อสร้างรางระบายน้ำคูเวียง น้ำทิศตะวันออกของถนนนิเวศสถาน ฉบับใหม่ขนาด ๓.๕ x ๓.๕ เมตร รวมการก่อสร้างรางระบายน้ำคูเวียง เพื่อทิศตะวันออกของถนนนิเวศสถานต่อจาก ระบบระบายน้ำเดิมซึ่งมีขนาดเดิมเป็นขนาด ๕ x ๓.๕ เมตร	เพื่อระบบระบายน้ำ บ้านเรือนราษฎร ภายในหมู่บ้าน เพื่อระบบระบายน้ำ บ้านเรือนราษฎร ภายในหมู่บ้าน	ความยาว ๕๕๐ เมตร	๑,๕๐๐,๐๐๐ (งบประมาณ)	๑,๕๐๐,๐๐๐ (งบประมาณ)	๑,๕๐๐,๐๐๐ (งบประมาณ)	๑,๕๐๐,๐๐๐ (งบประมาณ)	๑,๕๐๐,๐๐๐ (งบประมาณ)	ร้อยละ ๑๐๐ พื้นที่ที่น้ำ ท่วมลดลง	การระบายน้ำกับ เดิมราษฎรไม่ได้รับ ความสะดวกรวดเร็ว	หมู่ที่ ๕ ตำบล คำม่วง	กองช่าง
โครงการก่อสร้างท่อระบายน้ำชุมชนสุข ใต้ฟ้า ทางทิศใต้ ถัดบ้านนายทอง พงษ์แก้ว มีถนน บ้านใหม่ขนาด ๓.๕ x ๓.๕ เมตร	เพื่อระบบระบายน้ำ ราษฎรภายในหมู่บ้าน	ความยาว ๒๐๐ ม. ขนาดเส้นผ่าศูนย์กลาง Ø ๐.๕๐ เมตร	๕๒๕,๐๐๐ (งบประมาณ)	๕๒๕,๐๐๐ (งบประมาณ)	๕๒๕,๐๐๐ (งบประมาณ)	๕๒๕,๐๐๐ (งบประมาณ)	๕๒๕,๐๐๐ (งบประมาณ)	ร้อยละ ๑๐๐ พื้นที่ที่น้ำท่วม ลดลง	การระบายน้ำกับ เดิมราษฎรไม่ได้รับ ความสะดวกรวดเร็ว	หมู่ที่ ๕ ตำบล คำม่วง	กองช่าง
โครงการก่อสร้างท่อระบายน้ำชุมชนบ้านพ่อล้าน หินเหนือ เริ่มแรกเชื่อมกับถนนพหลโยธิน ทางทิศตะวันออก บ้านใหม่ขนาด ๓.๕ x ๓.๕	เพื่อระบบระบายน้ำ ราษฎรภายในหมู่บ้าน	ความยาว ๑๕๐ ม. ขนาดเส้นผ่าศูนย์กลาง Ø ๐.๖๐ เมตร	๑,๑๕๐,๐๐๐ (งบประมาณ)	๑,๑๕๐,๐๐๐ (งบประมาณ)	๑,๑๕๐,๐๐๐ (งบประมาณ)	๑,๑๕๐,๐๐๐ (งบประมาณ)	๑,๑๕๐,๐๐๐ (งบประมาณ)	ร้อยละ ๑๐๐ พื้นที่ที่น้ำท่วม ลดลง	การระบายน้ำกับ เดิมราษฎรไม่ได้รับ ความสะดวกรวดเร็ว	หมู่ที่ ๕ ตำบล คำม่วง	กองช่าง

สถิติการพัฒนาโครงสร้างพื้นฐาน

บนจุดยุทธศาสตร์และการโยธา

โครงการ	วัตถุประสงค์	เป้าหมาย (กรณีคือโครงการ)	งบประมาณและที่นำมา					ตัวชี้วัด (KPI)	ผลที่คาดว่าจะได้รับ	ที่มาของ โครงการ	หน่วยงาน รับผิดชอบ หลัก
			๒๕๖๖ (บาท)	๒๕๖๗ (บาท)	๒๕๖๘ (บาท)	๒๕๖๙ (บาท)	๒๕๖๕ (บาท)				
โครงการพัฒนาสถานีวิทยุภาค ม.๖ ค.๕ คำม่วง	เพื่อระบบวิทยุภาค บ้านเรือนราษฎร ภายในหมู่บ้าน	ความยาว ๑,๕๐๐ เมตร	-	๑,๕๐๐,๐๐๐ (บาท)	๑,๕๐๐,๐๐๐ (บาท)	๑,๕๐๐,๐๐๐ (บาท)	๑,๕๐๐,๐๐๐ (บาท)	๑,๕๐๐,๐๐๐ (บาท)	การมอบเงินจาก อบ.จ.ม.๖ เงินจากมูลนิธิแม่ใจ ความสะอาดครัวเรือน	กองช่าง	
โครงการก่อสร้างถนน คล. ขอยบ้านเจ็ด ใหญ่ ม.๕ ค. คำม่วง (ทางเชื่อมไปบ้าน เขย)	เพื่อให้ราษฎรได้มีถนน สำหรับใช้ในการคมนาคม ได้อย่างสะดวก ทั่วถึง	๑.๐๐ x ๑๐๐.๐๐ ม. ๑๐๐ x ๑๕๐.๐๐ ม. พื้นที่เชื่อมกันไม่น้อยกว่า ๑๐๐ ตร.ม.	-	๑๕๕,๐๐๐ (บาท)	๑๕๕,๐๐๐ (บาท)	๑๕๕,๐๐๐ (บาท)	๑๕๕,๐๐๐ (บาท)	ร้อยละของ ประชาชนเดิม ทางสะดวก	ราษฎรได้รับทราบ สะดวกในการสัญจร ไปมา	กองช่าง	
โครงการก่อสร้างถนน คล. ขอยบ้าน ยอนเจ็ด หล้ามะโฮง ไม้เรียงนครราชสีมา ๕.๕ ค.คำม่วง	เพื่อให้ราษฎรได้มีถนน สำหรับใช้ในการคมนาคม ได้อย่างสะดวก ทั่วถึง	ความยาว ๓๖๐ เมตร	-	๑,๐๐๐,๐๐๐ (บาท)	๑,๐๐๐,๐๐๐ (บาท)	๑,๐๐๐,๐๐๐ (บาท)	๑,๐๐๐,๐๐๐ (บาท)	ร้อยละของ ประชาชนเดิม ทางสะดวก	ราษฎรได้รับทราบ สะดวกในการสัญจร ไปมา	กองช่าง	
โครงการก่อสร้างถนนวิทยุภาค ม.๖ น.๕ ไร่ท่งทิศตะวันตกชน นครราชสีมา ๕.๑ ค.คำม่วง	เพื่อระบบวิทยุภาค บ้านเรือนราษฎร ภายในหมู่บ้าน	ความยาว ๓๖๐ เมตร	-	๓๖๐,๐๐๐ (บาท)	๓๖๐,๐๐๐ (บาท)	๓๖๐,๐๐๐ (บาท)	๓๖๐,๐๐๐ (บาท)	ร้อยละของ พื้นที่ที่มี ห้ามของ	ราษฎรมีวิทยุภาคบ้าน ชุมชนภายในหมู่บ้าน มีความสะดวกทาง คมนาคม	กองช่าง	
โครงการก่อสร้างถนนวิทยุภาค ม.๑๐ ค.คำม่วง	เพื่อระบบวิทยุภาค บ้านเรือนราษฎร ภายในหมู่บ้าน	ความยาว ๑,๐๐๐ เมตร	-	๑,๐๐๐,๐๐๐ (บาท)	๑,๐๐๐,๐๐๐ (บาท)	๑,๐๐๐,๐๐๐ (บาท)	๑,๐๐๐,๐๐๐ (บาท)	ร้อยละของ พื้นที่ที่มี ห้ามของ	ราษฎรมีวิทยุภาคบ้าน เรือนราษฎรภายใน หมู่บ้านมีความ สะดวกทางคมนาคม	กองช่าง	
โครงการก่อสร้างถนนวิทยุภาค กักขังกรมเกษตรพัฒนา ๒.๑๐ ค.คำม่วง	เพื่อให้มีถนนภายในเขต เขตงานใช้การได้ดี	ความยาว ๑,๐๐๐ เมตร	-	๑,๐๐๐,๐๐๐ (บาท)	๑,๐๐๐,๐๐๐ (บาท)	๑,๐๐๐,๐๐๐ (บาท)	๑,๐๐๐,๐๐๐ (บาท)	ร้อยละของ พื้นที่ที่มี ห้ามของ	ราษฎรมีวิทยุภาคบ้าน เรือนราษฎรภายใน หมู่บ้านมีความ สะดวกทางคมนาคม	กองช่าง	
โครงการก่อสร้างถนนวิทยุภาค ทางราชการ- บ้านไร่ ๓.๑๐ ค.คำม่วง	เพื่อให้มีถนนภายในเขต เขตงานใช้การได้ดี	ความยาว ๑,๐๐๐ เมตร	-	๑,๐๐๐,๐๐๐ (บาท)	๑,๐๐๐,๐๐๐ (บาท)	๑,๐๐๐,๐๐๐ (บาท)	๑,๐๐๐,๐๐๐ (บาท)	ร้อยละของ พื้นที่ที่มี ห้ามของ	ราษฎรมีวิทยุภาคบ้าน เรือนราษฎรภายใน หมู่บ้านมีความ สะดวกในการสัญจร ไปมา	กองช่าง	

สมัครเข้าแข่งขันโครงการ  
พัฒนาบุคลากรและบริหารโยธา

โครงการ	วัตถุประสงค์	เป้าหมาย (ผลผลิตโครงการ)	งบประมาณแต่ละฝ่าย					ตัวชี้วัด (KPI)	ผลคาดว่าจะได้รับ	ที่มาของ งบโครงการ	หน่วยงาน รับผิดชอบ
			๕๕๖ (บาท)	๕๕๗ (บาท)	๕๕๘ (บาท)	๕๕๙ (บาท)	๕๕๑ (บาท)				
โครงการสร้างระบบคส. ทางราชการ- ระดับต้น บนเครื่องคอมพิวเตอร์	เพื่อให้ราษฎรมีถิ่น สำราญใ้ใช้การคมนาคม ได้อย่างสะดวก รวดเร็ว	๕๐๐ x ๓๔๐๐ ๒. ๑๒๖๐ ตร.ม.	๑,๑๐๐,๐๐๐ (งบประมาณ)	๑,๑๐๐,๐๐๐ (งบประมาณ)	๑,๑๐๐,๐๐๐ (งบประมาณ)	๑,๑๐๐,๐๐๐ (งบประมาณ)	๑,๑๐๐,๐๐๐ (งบเทศบาล)	ร้อยละ ประชาชนเห็น สะดวกในการสัญจร ทางสะดวก	ราษฎรได้รับความ สุขคาในการสัญจร ต่าง ค้ำม่วง	งบจ้าง หมัก	
โครงการสร้างระบบคส. ทางราชการ- ระดับต้น ขอบบ้านประยูร	เพื่อให้ราษฎรมีถิ่น สำราญใ้ใช้การคมนาคม ได้อย่างสะดวก รวดเร็ว	๖๐๐ x ๑๑๐๐ ๒. ๖๖๐ ตร.ม.	-	๒๐๐,๐๐๐ (งบประมาณ)	๒๐๐,๐๐๐ (งบประมาณ)	๒๐๐,๐๐๐ (งบประมาณ)	๒๐๐,๐๐๐ (งบเทศบาล)	ร้อยละ ประชาชนเห็น สะดวกในการสัญจร ทางสะดวก	ราษฎรได้รับความ สุขคาในการสัญจร ต่าง ค้ำม่วง	งบจ้าง	
โครงการสร้างระบบคส. ทั้งสาม สายราชการประยูร ขอบบ้านช่างสม ๑๐๑ ส. ค้ำม่วง (มีอาคารและกำแพง ทางทิศตะวันตก)	เพื่อให้ราษฎรมีถิ่น สำราญใ้ใช้การคมนาคม ได้อย่างสะดวก รวดเร็ว	๒๐๐ x ๑๒๖๐ ๒. ๒๕๒ ตร.ม.	-	๑๖๖,๐๐๐ (งบประมาณ)	๑๖๖,๐๐๐ (งบประมาณ)	๑๖๖,๐๐๐ (งบประมาณ)	๑๖๖,๐๐๐ (งบเทศบาล)	ร้อยละ ประชาชนเห็น สะดวกในการสัญจร ทางสะดวก	ราษฎรได้รับความ สุขคาในการสัญจร ต่าง ค้ำม่วง	งบจ้าง	
โครงการสร้างระบบคส. ทั้งสาม สายราชการประยูร ขอบบ้านชายตนา ๑๐๑ ส. ค้ำม่วง	เพื่อให้ราษฎรมีถิ่น สำราญใ้ใช้การคมนาคม ได้อย่างสะดวก รวดเร็ว	๓๐๐ x ๕๐๐๐ ๒. ๑๕๐ ตร.ม.	-	๕๐,๐๐๐ (งบประมาณ)	๕๐,๐๐๐ (งบประมาณ)	๕๐,๐๐๐ (งบประมาณ)	๕๐,๐๐๐ (งบเทศบาล)	ร้อยละ ประชาชนเห็น สะดวกในการสัญจร ทางสะดวก	ราษฎรได้รับความ สุขคาในการสัญจร ต่าง ค้ำม่วง	งบจ้าง	
โครงการขยายถนน ทล. ทั้งสองข้าง บนหมู่บ้าน จากสี่กั๊กแม่เตี๋ย ลงไป สุดเขต อบ. ทางราชการ	เพื่อให้ราษฎรมีถิ่น สำราญใ้ใช้การคมนาคม ได้อย่างสะดวก รวดเร็ว	กว้างข้างละ ๑๐๐ ม. ยาวรวมสองข้าง ๕๖๐ ม. พื้นที่รวมทั้งหมดกว่า ๕๖๐ ตร.ม.	-	๕๖๐,๐๐๐ (งบประมาณ)	๕๖๐,๐๐๐ (งบประมาณ)	๕๖๐,๐๐๐ (งบประมาณ)	๕๖๐,๐๐๐ (งบเทศบาล)	ร้อยละ ประชาชนเห็น สะดวกในการสัญจร ทางสะดวก	ราษฎรได้รับความ สุขคาในการสัญจร ต่าง ค้ำม่วง	งบจ้าง	
โครงการก่อสร้างเขื่อนกั้นขวางจากบ้าน ชองสูงน งาม ถึงบ้านเกษม...ยดี เขื่องยดี เขตฯ ตำบลบ้านชองพัฒนา ๒.๑๐	เพื่อให้ราษฎรมีถิ่น สำราญใ้ใช้การคมนาคม ได้อย่างสะดวก รวดเร็ว	๐.๕๐ x ๓๐๐๐ ๒. พื้นที่ทั้งหมดที่ขุดไม่ต่ำกว่า ๑๒๐ ตร.ม.	-	๒๕,๐๐๐ (งบประมาณ)	๒๕,๐๐๐ (งบประมาณ)	๒๕,๐๐๐ (งบประมาณ)	๒๕,๐๐๐ (งบเทศบาล)	ร้อยละ ประชาชนเห็น สะดวกในการสัญจร ทางสะดวก	ราษฎรได้รับความ สุขคาในการสัญจร ต่าง ค้ำม่วง	งบจ้าง	
ค้ำม่วง	เพื่อให้ราษฎรมีถิ่น สำราญใ้ใช้การคมนาคม ได้อย่างสะดวก รวดเร็ว	๐.๕๐ x ๓๐๐๐ ๒. พื้นที่ทั้งหมดที่ขุดไม่ต่ำกว่า ๑๒๐ ตร.ม.	-	๒๕,๐๐๐ (งบประมาณ)	๒๕,๐๐๐ (งบประมาณ)	๒๕,๐๐๐ (งบประมาณ)	๒๕,๐๐๐ (งบเทศบาล)	ร้อยละ ประชาชนเห็น สะดวกในการสัญจร ทางสะดวก	ราษฎรได้รับความ สุขคาในการสัญจร ต่าง ค้ำม่วง	งบจ้าง	

งบจ้าง  
บ้านจอมพัฒนา ๒.๑๐  
ค้ำม่วง

ผลการพัฒนาโครงการที่พัฒนา  
แนวร่วมอุตสาหกรรมและการโยธา

โครงการ	วัตถุประสงค์	เป้าหมาย (ผลผลิตของโครงการ)	งบประมาณและที่นำมา					ตัวชี้วัด (KPI)	ผลที่คาดว่าจะได้รับ	ที่มาของ โครงการ	หน่วยงาน รับผิดชอบ หลัก
			๒๕๖๖ (บาท)	๒๕๖๗ (บาท)	๒๕๖๘ (บาท)	๒๕๖๙ (บาท)	๒๕๗๐ (บาท)				
โครงการก่อสร้างระบบคอมพิวเตอร์ระบบเน็ตเวิร์กสำหรับโรงเรียนกวดวิชา อบต. น.๑๐ ตำบลม่วง	เพื่อให้สามารถใช้งานได้ทันทีสำหรับโรงเรียนกวดวิชา โดยใช้งบประมาณ ๖๗,๕๐๐ บาท	๕๐๐ x ๓๕๕.๐๐ น. พื้นที่คอมพิวเตอร์ไม่น้อยกว่า ๕๗๕.๕๐ ตร.ม.	-	๓๗๕,๐๕๕ (งบประมาณ)	๓๗๕,๐๕๕ (งบประมาณ)	๓๗๕,๐๕๕ (งบประมาณ)	๓๗๕,๐๕๕ (งบประมาณ)	ร้อยละ ๑๐๐ ของปริมาณการติดตั้ง	วิทยุได้รับทุน สมาคมในการติดตั้ง	หน่วยงาน กวดวิชา	
โครงการก่อสร้างระบบคอมพิวเตอร์ระบบเน็ตเวิร์กสำหรับโรงเรียนกวดวิชา อบต. น.๑๐ ตำบลม่วง	เพื่อให้สามารถใช้งานได้ทันทีสำหรับโรงเรียนกวดวิชา โดยใช้งบประมาณ ๖๗,๕๐๐ บาท	๕๐๐ x ๓๕๐.๐๐ น. พื้นที่คอมพิวเตอร์ไม่น้อยกว่า ๕๕๐ ตร.ม.	๓๗๕,๐๐๐ (งบประมาณ)	๓๗๕,๐๐๐ (งบประมาณ)	๓๗๕,๐๐๐ (งบประมาณ)	๓๗๕,๐๐๐ (งบประมาณ)	ร้อยละ ๑๐๐ ของปริมาณการติดตั้ง	วิทยุได้รับทุน สมาคมในการติดตั้ง	หน่วยงาน กวดวิชา		
โครงการก่อสร้างระบบคอมพิวเตอร์ระบบเน็ตเวิร์กสำหรับโรงเรียนกวดวิชา อบต. น.๑๐ ตำบลม่วง	เพื่อให้สามารถใช้งานได้ทันทีสำหรับโรงเรียนกวดวิชา โดยใช้งบประมาณ ๖๗,๕๐๐ บาท	๕๐๐ x ๕๐๐.๐๐ น. พื้นที่คอมพิวเตอร์ไม่น้อยกว่า ๕๐๐ ตร.ม.	๒๖,๐๐๐ (งบประมาณ)	๒๖,๐๐๐ (งบประมาณ)	๒๖,๐๐๐ (งบประมาณ)	๒๖,๐๐๐ (งบประมาณ)	ร้อยละ ๑๐๐ ของปริมาณการติดตั้ง	วิทยุได้รับทุน สมาคมในการติดตั้ง	หน่วยงาน กวดวิชา		
โครงการก่อสร้างระบบคอมพิวเตอร์ระบบเน็ตเวิร์กสำหรับโรงเรียนกวดวิชา อบต. น.๑๐ ตำบลม่วง	เพื่อให้สามารถใช้งานได้ทันทีสำหรับโรงเรียนกวดวิชา โดยใช้งบประมาณ ๖๗,๕๐๐ บาท	๒๕๐ x ๕๐๐.๐๐ น. ๒๕๕ ตร.ม.	๖,๕๐๐ (งบประมาณ)	๖,๕๐๐ (งบประมาณ)	๖,๕๐๐ (งบประมาณ)	๖,๕๐๐ (งบประมาณ)	ร้อยละ ๑๐๐ ของปริมาณการติดตั้ง	วิทยุได้รับทุน สมาคมในการติดตั้ง	หน่วยงาน กวดวิชา		
โครงการก่อสร้างระบบคอมพิวเตอร์ระบบเน็ตเวิร์กสำหรับโรงเรียนกวดวิชา อบต. น.๑๐ ตำบลม่วง	เพื่อให้สามารถใช้งานได้ทันทีสำหรับโรงเรียนกวดวิชา โดยใช้งบประมาณ ๖๗,๕๐๐ บาท	๕๐๐ x ๒๐๐.๐๐ น. ๑,๐๐๐ ตร.ม.	-	๒๕๐,๐๐๐ (งบประมาณ)	-	-	ร้อยละ ๑๐๐ ของปริมาณการติดตั้ง	วิทยุได้รับทุน สมาคมในการติดตั้ง	หน่วยงาน กวดวิชา		
โครงการก่อสร้างระบบคอมพิวเตอร์ระบบเน็ตเวิร์กสำหรับโรงเรียนกวดวิชา อบต. น.๑๐ ตำบลม่วง	เพื่อให้สามารถใช้งานได้ทันทีสำหรับโรงเรียนกวดวิชา โดยใช้งบประมาณ ๖๗,๕๐๐ บาท	๓๐๐ x ๕๐๐.๐๐ น. พื้นที่คอมพิวเตอร์ไม่น้อยกว่า ๒๕๐๐ ตร.ม.	-	๓๕๐,๖๐๐ (งบประมาณ)	-	-	ร้อยละ ๑๐๐ ของปริมาณการติดตั้ง	วิทยุได้รับทุน สมาคมในการติดตั้ง	หน่วยงาน กวดวิชา		





สหกรณ์พัฒนาโครงการสร้างพื้นที่ฐาน  
บนบนอุตสาหกรรมและการโยธา

โครงการ	วัตถุประสงค์	เป้าหมาย (ผลผลิตโครงการ)	งบประมาณแยกตามปี					ตัวชี้วัด (KPI)	ผลที่คาดว่าจะได้รับ	ที่มาของ เงินอุดหนุน	หน่วยงาน รับผิดชอบ
			๒๕๖๖ (บาท)	๒๕๖๗ (บาท)	๒๕๖๘ (บาท)	๒๕๖๙ (บาท)	๒๕๗๐ (บาท)				
สมารถก่อสร้างเขตชุมชนแออัดพัก กันคนมาผสมทรง 8 ชั้นรวมมี 60บ้าน มี 851 สิ่งจนา บ้านครัวหนอง หมู่ที่ ๑๐ เขตสามกวาง	เพื่อระบบน้ำจ่าย บ้านเดิมราษฎร ภายในหมู่บ้าน	ความยาว ๕๖๖ เมตร ของรั้วทาง	๒,๕๖๖,๐๐๐ (บาท)	๒,๕๖๖,๐๐๐ (บาท)	๒,๕๖๖,๐๐๐ (บาท)	๒,๕๖๖,๐๐๐ (บาท)	ร้อยละ ๑๐ พื้นที่ที่น้ำ ท่วมลดลง	การระบบน้ำจ่าย กันคนมาผสมทรง หมู่บ้านเดิมมี หมู่บ้านครัว หมู่ที่ ๑๐	หมู่ที่ ๑๐ ตำบลเจ สามกวาง	กองช่าง	
	เพื่อจัดถนนภายในเขต เทศบาลตำบลเจ สามกวาง	๑.๐๐ x ๑๐๐๐ ม. ๕๖๖ เมตร		๑๕,๐๐๐ (บาท)	๑๕,๐๐๐ (บาท)	๑๕,๐๐๐ (บาท)	ร้อยละ ๑๐ ประชาชนเห็น สะดวกในการสัญจร	ราษฎรได้รับทราบ สะดวกในการสัญจร	หมู่ที่ ๑๐ ตำบลเจ สามกวาง	กองช่าง	
โครงการก่อสร้างถนนคอนกรีตเสริมเหล็ก กับถนนลูกรัง 8 ชั้นรวม มี 60 บ้าน มี 851 สิ่งจนา (คู่บ้าน) บ้าน หนอง หมู่ที่ ๑๐ ตำบลสามกวาง	เพื่อให้ราษฎรได้ใช้ถนน สำหรับใช้สัญจรทางมาชม ได้อย่างสะดวก รวดเร็ว	๑.๐๐ x ๑๐๐๐ ม. พื้นที่ถนนลูกรังไม่น้อยกว่า ๑๕๐ ตร.ม.		๕๕๐,๐๐๐ (บาท)	๕๕๐,๐๐๐ (บาท)	๕๕๐,๐๐๐ (บาท)	ร้อยละ ๑๐ ประชาชนเห็น สะดวกในการสัญจร	ราษฎรได้รับทราบ สะดวกในการสัญจร	หมู่ที่ ๑๐ ตำบลเจ สามกวาง	กองช่าง	
โครงการสร้างรั้วชุมชนที่มีลักษณะสี่ เหลี่ยม มี 851 บ้าน มี 851 สิ่งจนา บ้านหนองสามกวาง หมู่ที่ ๑๐ ตำบลสามกวาง	เพื่อให้ราษฎรได้ใช้ถนน สำหรับใช้สัญจรทางมาชม ได้อย่างสะดวก รวดเร็ว	๑.๐๐ x ๑๕๐๐ ม. พื้นที่ถนนลูกรังไม่น้อยกว่า ๕๖๖ ตร.ม.		๕๕๐,๐๐๐ (บาท)	๕๕๐,๐๐๐ (บาท)	๕๕๐,๐๐๐ (บาท)	ร้อยละ ๑๐ ประชาชนเห็น สะดวกในการสัญจร	ราษฎรได้รับทราบ สะดวกในการสัญจร	หมู่ที่ ๑๐ ตำบลเจ สามกวาง	กองช่าง	
โครงการสร้างรั้วชุมชนที่มีลักษณะสี่ เหลี่ยม มี 851 บ้าน มี 851 สิ่งจนา บ้านหนองสามกวาง หมู่ที่ ๑๐ ตำบลสามกวาง	เพื่อให้ราษฎรได้ใช้ถนน สำหรับใช้สัญจรทางมาชม ได้อย่างสะดวก รวดเร็ว	๑.๐๐ x ๑๕๐๐ ม. พื้นที่ถนนลูกรังไม่น้อยกว่า ๕๖๖ ตร.ม.		๕๕๐,๐๐๐ (บาท)	๕๕๐,๐๐๐ (บาท)	๕๕๐,๐๐๐ (บาท)	ร้อยละ ๑๐ ประชาชนเห็น สะดวกในการสัญจร	ราษฎรได้รับทราบ สะดวกในการสัญจร	หมู่ที่ ๑๐ ตำบลเจ สามกวาง	กองช่าง	

ผลการดำเนินงานในพื้นที่ฐาน

นางามอุตสาหกรรมและการโยธา

โครงการ	วัตถุประสงค์	เป้าหมาย (ผลผลิตโครงการ)	งบประมาณและที่นำมา					ตัวชี้วัด (KPI)	ผลที่คาดว่าจะได้รับ	ที่มาของ งบอุดหนุน
			๒๕๖๖ (บาท)	๒๕๖๗ (บาท)	๒๕๖๘ (บาท)	๒๕๖๙ (บาท)	๒๕๗๐ (บาท)			
โครงการสร้างถนนคอนกรีตเสริมเหล็ก ถนนในเขตเทศบาล อบต.ศรีโพธิ์เงิน บ้านคูหาบ้านน้อยและพื้นที่พัฒนา หมู่ที่ ๑๐ ตำบลบ้านม่วง	เพื่อให้ราษฎรมีถนน สำหรับใช้ในการคมนาคมได้อย่างสะดวก รวดเร็ว	๒.๕๐ x ๒๐๐.๐๐ ม. พื้นที่ถนนกรังในเขตเทศบาลตำบลศรีโพธิ์เงิน บ้านคูหาบ้านน้อย ๕๐๐.๐๐ ตร.ม.	-	-	๓๒๖,๕๐๐ (งบเทศบาล)	๓๒๖,๕๐๐ (งบเทศบาล)	๓๒๖,๕๐๐ (งบเทศบาล)	ร้อยละ ๑๐๐ ของงบที่ได้รับ	งบอุดหนุน อบต.ศรีโพธิ์เงิน บ้านคูหาบ้านน้อย	
โครงการก่อสร้างรางระบบระบายน้ำถนนเทศบาลตำบลบ้านม่วง	เพื่อระบบน้ำจากบ้านเรือนราษฎรภายในหมู่บ้าน	ความยาว ๓๐๐ เมตร	-	-	๑,๒๖๐,๐๐๐ (งบเทศบาล)	๑,๒๖๐,๐๐๐ (งบเทศบาล)	ร้อยละ ๑๐๐ ของงบที่ได้รับ	งบอุดหนุน อบต.บ้านม่วง		
โครงการสร้างรางระบบระบายน้ำถนนเทศบาลตำบลบ้านม่วง	เพื่อระบบน้ำจากบ้านเรือนราษฎรภายในหมู่บ้าน	ความยาว ๓๕๐ เมตร	-	-	๒,๕๐๐,๐๐๐ (งบเทศบาล)	๒,๕๐๐,๐๐๐ (งบเทศบาล)	ร้อยละ ๑๐๐ ของงบที่ได้รับ	งบอุดหนุน อบต.บ้านม่วง		
โครงการก่อสร้างถนนคอนกรีตเสริมเหล็ก ถนนในเขตเทศบาล อบต.ศรีโพธิ์เงิน บ้านคูหาบ้านน้อยและพื้นที่พัฒนา หมู่ที่ ๑๐ ตำบลบ้านม่วง	เพื่อให้ราษฎรมีถนน สำหรับใช้ในการคมนาคมได้อย่างสะดวก รวดเร็ว	๕.๐๐ x ๔๐๐.๐๐ ม. พื้นที่ถนนกรังในเขตเทศบาลตำบลศรีโพธิ์เงิน บ้านคูหาบ้านน้อย ๒,๐๐๐.๐๐ ตร.ม.	-	-	๑,๓๗๕,๐๐๐ (งบเทศบาล)	๑,๓๗๕,๐๐๐ (งบเทศบาล)	ร้อยละ ๑๐๐ ของงบที่ได้รับ	งบอุดหนุน อบต.ศรีโพธิ์เงิน บ้านคูหาบ้านน้อย		
โครงการก่อสร้างถนนคอนกรีตเสริมเหล็ก ถนนในเขตเทศบาล อบต.ศรีโพธิ์เงิน บ้านคูหาบ้านน้อยและพื้นที่พัฒนา หมู่ที่ ๑๐ ตำบลบ้านม่วง	เพื่อให้ราษฎรมีถนน สำหรับใช้ในการคมนาคมได้อย่างสะดวก รวดเร็ว	๓.๐๐ x ๔๐๐.๐๐ ม. พื้นที่ถนนกรังในเขตเทศบาลตำบลศรีโพธิ์เงิน บ้านคูหาบ้านน้อย ๑๒๐๐.๐๐ ตร.ม.	-	-	๗๕๐,๐๐๐ (งบเทศบาล)	๗๕๐,๐๐๐ (งบเทศบาล)	ร้อยละ ๑๐๐ ของงบที่ได้รับ	งบอุดหนุน อบต.ศรีโพธิ์เงิน บ้านคูหาบ้านน้อย		

สรุปการพัฒนาระบบโครงสร้างพื้นฐาน

ตามแผนยุทธศาสตร์กรมและกรมศึกษา

โครงการ	วัตถุประสงค์	เป้าหมาย (ผลผลิตของโครงการ)	งบประมาณและที่มา					ตัวชี้วัด (KPI)	ผลที่คาดว่าจะได้รับ	ที่มาของ โครงการ	หน่วยงาน รับผิดชอบ
			๒๕๖๖ (บาท)	๒๕๖๗ (บาท)	๒๕๖๘ (บาท)	๒๕๖๙ (บาท)	๒๕๖๙ (บาท)				
โครงการก่อสร้างถนน คลสจากรับพรธา คนเข้าเมืองท่าของเขตอุ้มผาง ลี้เมี้ยว เสี้ยวบ้านของพรธา ลี้เมี้ยว บนทางพาด หมู่ที่ ๑๑๑ ตำบลคันทอง	เพื่อให้ราษฎรได้มีถนน สำหรับใช้ในการคมนาคม ได้อย่างสะดวก รวดเร็ว	๓๐๐ x ๓๐๐.๐๐ ม. พื้นที่ที่ยอมกรังไม่ได้อยู่กว่า ๓๐๐.๐๐ ตร.ม.	-	-	๒๕๖๕ (งบเทศบาล)	๒๕๖๕ (งบเทศบาล)	๒๕๖๕ (งบเทศบาล)	ร้อยละ ๑๐๐ ราษฎรได้รับความสะดวกในการสัญจร ทางสะดวก	งบอุดหนุน กรมการโยธาธิการและผังเมือง	กองช่าง	
โครงการก่อสร้าง ขยายฝายจากคอนกรีตเสริม เหล็กที่ยังปะทะน้ำขึ้น บนทางพาด หมู่ที่ ๑๑๑ ตำบล คันทอง	เพื่อให้ราษฎรได้มีถนน สำหรับใช้ในการคมนาคม ได้อย่างสะดวก รวดเร็ว	๔๐๐ x ๒๐๐.๐๐ ม. หน้า ๐.๓๕ เมตร พื้นที่ที่ยอมกรังไม่ได้อยู่กว่า ๒๕๐ ตร.ม.	๓๓๕,๐๐๐ (งบเทศบาล)	๓๓๕,๐๐๐ (งบเทศบาล)	๓๓๕,๐๐๐ (งบเทศบาล)	๓๓๕,๐๐๐ (งบเทศบาล)	ร้อยละ ๑๐๐ ประชาชนมีถนน ทางสะดวก	งบอุดหนุน กรมการโยธาธิการและผังเมือง	กองช่าง		
โครงการก่อสร้างถนนคอนกรีตเสริมเหล็ก ยกระดับบนทางพาด พรธเจริญ บนทางพาด หมู่ที่ ๑๑๑ ตำบลคันทอง	เพื่อให้ราษฎรได้มีถนน สำหรับใช้ในการคมนาคม ได้อย่างสะดวก รวดเร็ว	๓๐๐ x ๓๐๐.๐๐ ม. พื้นที่ที่ยอมกรังไม่ได้อยู่กว่า ๔๐๐.๐๐ ตร.ม.	-	-	๒๕๖๕ (งบเทศบาล)	๒๕๖๕ (งบเทศบาล)	ร้อยละ ๑๐๐ ประชาชนมีถนน ทางสะดวก	งบอุดหนุน กรมการโยธาธิการและผังเมือง	กองช่าง		
โครงการก่อสร้างถนนคอนกรีตเสริมเหล็ก ยกระดับบนทางพาด พรธเจริญ บนทางพาด หมู่ที่ ๑๑๑ ตำบลคันทอง	เพื่อให้ราษฎรได้มีถนน สำหรับใช้ในการคมนาคม ได้อย่างสะดวก รวดเร็ว	๓๐๐ x ๓๐๐.๐๐ ม. พื้นที่ที่ยอมกรังไม่ได้อยู่กว่า ๔๐๐.๐๐ ตร.ม.	-	-	๒๕๖๕ (งบเทศบาล)	๒๕๖๕ (งบเทศบาล)	ร้อยละ ๑๐๐ ประชาชนมีถนน ทางสะดวก	งบอุดหนุน กรมการโยธาธิการและผังเมือง	กองช่าง		

สมุดภาพพัฒนาโครงการรับขวัญ

งานอุตสาหกรรมบริการ

โครงการ	วัตถุประสงค์	เป้าหมาย (ผลผลิตโครงการ)	งบประมาณและที่นำมา					ตัวชี้วัด (KPI)	แผนที่พิกัด จังหวัด	ปีงบประมาณ โครงการ	หน่วยงาน รับผิดชอบ
			๒๕๖๖ (บาท)	๒๕๖๗ (บาท)	๒๕๖๘ (บาท)	๒๕๖๙ (บาท)	๒๕๗๐ (บาท)				
โครงการส่งเสริมแรงงานที่มีศักยภาพ ของสำนักงานส่งเสริมวิสาหกิจ ขนาดกลางและขนาดย่อม ปีที่ ๖ สถาบันส่งเสริมการค้า ปีที่ ๑๓ ส.ค.บ.ว.	เพื่อระบบนิเวศ บ้านเรือนราษฎร ภายในหมู่บ้าน	ความยาว ๒๖๐ เมตร	๓๖๐,๐๐๐ (บาท)	๓๖๐,๐๐๐ (บาท)	๓๖๐,๐๐๐ (บาท)	๓๖๐,๐๐๐ (บาท)	๓๖๐,๐๐๐ (บาท)	ร้อยละ ๑๐๐ พื้นที่ที่เข้า ท่วมลดลง	กรมชลประทาน สำนักงานส่งเสริม วิสาหกิจขนาด กลางและขนาดย่อม	พ.ย. ๖๖	กรมชลประทาน
โครงการปรับปรุงชุมชนเกษตรกรรม บ้านบึงมะเสาะ พลับพลา โปรมณ ไร่บางนาชลประทาน ปีที่ ๑๓ ส.ค.บ.ว.	เพื่อให้ราษฎรได้มีถิ่น อาศัยที่มั่นคงและเหมาะสม สำหรับใช้ในการเกษตร ได้อย่างสะดวก ทั่วถึง	๕.๐๐ x ๒๐๐.๐๐ ม. ๒.๐๐ x ๒๐๐.๐๐ ม. ๖๐๐ เมตร	๑๐๐,๐๐๐ (บาท)	๑๐๐,๐๐๐ (บาท)	๑๐๐,๐๐๐ (บาท)	๑๐๐,๐๐๐ (บาท)	ร้อยละ ๑๐๐ ประชาชนเต็ม ทางสะดวก	ราษฎรได้รับทราบ สะดวกในการสัญจร ไปมา	ราษฎรได้รับทราบ สะดวกในการสัญจร ไปมา	พ.ย. ๖๖	กรมชลประทาน
โครงการปรับปรุงชุมชนเกษตรกรรม บ้านบึงมะเสาะ พลับพลา โปรมณ ไร่บางนาชลประทาน ปีที่ ๑๓ ส.ค.บ.ว.	เพื่อให้ราษฎรได้มีถิ่น อาศัยที่มั่นคงและเหมาะสม สำหรับใช้ในการเกษตร ได้อย่างสะดวก ทั่วถึง	๑.๐๐ x ๒๕๐.๐๐ ม. ๒๕๐ เมตร	๑๑๕,๐๐๐ (บาท)	๑๑๕,๐๐๐ (บาท)	๑๑๕,๐๐๐ (บาท)	๑๑๕,๐๐๐ (บาท)	ร้อยละ ๑๐๐ ประชาชนเต็ม ทางสะดวก	ราษฎรได้รับทราบ สะดวกในการสัญจร ไปมา	ราษฎรได้รับทราบ สะดวกในการสัญจร ไปมา	พ.ย. ๖๖	กรมชลประทาน
โครงการปรับปรุงชุมชนเกษตรกรรม บ้านบึงมะเสาะ พลับพลา โปรมณ ไร่บางนาชลประทาน ปีที่ ๑๓ ส.ค.บ.ว.	เพื่อให้ราษฎรได้มีถิ่น อาศัยที่มั่นคงและเหมาะสม สำหรับใช้ในการเกษตร ได้อย่างสะดวก ทั่วถึง	๕.๐๐ x ๒๐๐.๐๐ ม. ๒๕๐๐ เมตร	๑,๐๕๐,๐๐๐ (บาท)	๑,๐๕๐,๐๐๐ (บาท)	๑,๐๕๐,๐๐๐ (บาท)	๑,๐๕๐,๐๐๐ (บาท)	ร้อยละ ๑๐๐ ประชาชนเต็ม ทางสะดวก	ราษฎรได้รับทราบ สะดวกในการสัญจร ไปมา	ราษฎรได้รับทราบ สะดวกในการสัญจร ไปมา	พ.ย. ๖๖	กรมชลประทาน
โครงการปรับปรุงชุมชนเกษตรกรรม บ้านบึงมะเสาะ พลับพลา โปรมณ ไร่บางนาชลประทาน ปีที่ ๑๓ ส.ค.บ.ว.	เพื่อให้ราษฎรได้มีถิ่น อาศัยที่มั่นคงและเหมาะสม สำหรับใช้ในการเกษตร ได้อย่างสะดวก ทั่วถึง	๑.๐๐ x ๒๕๐.๐๐ ม. ๒๕๐ เมตร	๑๑๕,๐๐๐ (บาท)	๑๑๕,๐๐๐ (บาท)	๑๑๕,๐๐๐ (บาท)	๑๑๕,๐๐๐ (บาท)	ร้อยละ ๑๐๐ ประชาชนเต็ม ทางสะดวก	ราษฎรได้รับทราบ สะดวกในการสัญจร ไปมา	ราษฎรได้รับทราบ สะดวกในการสัญจร ไปมา	พ.ย. ๖๖	กรมชลประทาน
โครงการปรับปรุงชุมชนเกษตรกรรม บ้านบึงมะเสาะ พลับพลา โปรมณ ไร่บางนาชลประทาน ปีที่ ๑๓ ส.ค.บ.ว.	เพื่อให้ราษฎรได้มีถิ่น อาศัยที่มั่นคงและเหมาะสม สำหรับใช้ในการเกษตร ได้อย่างสะดวก ทั่วถึง	๑.๐๐ x ๒๕๐.๐๐ ม. ๒๕๐ เมตร	๑๑๕,๐๐๐ (บาท)	๑๑๕,๐๐๐ (บาท)	๑๑๕,๐๐๐ (บาท)	๑๑๕,๐๐๐ (บาท)	ร้อยละ ๑๐๐ ประชาชนเต็ม ทางสะดวก	ราษฎรได้รับทราบ สะดวกในการสัญจร ไปมา	ราษฎรได้รับทราบ สะดวกในการสัญจร ไปมา	พ.ย. ๖๖	กรมชลประทาน

สมัครพัฒนาโครงการ  
งานอุตสาหกรรมและกรศึกษา

โครงการ	วัตถุประสงค์	เป้าหมาย (ผลผลิตโครงการ)	งบประมาณและที่นำ					ตัวชี้วัด (KPI)	แผนที่ความ เจริญเติบโต	ที่มาของ โครงการ	หน่วยงาน รับผิดชอบ
			๒๕๖๖ (บาท)	๒๕๖๗ (บาท)	๒๕๖๘ (บาท)	๒๕๖๙ (บาท)	๒๕๗๐ (บาท)				
โครงการส่งเสริมงาน คส. ภายในหมู่บ้าน รภาพ จำนวนเงิน ๓.๑๑ ล้านบาท	เพื่อให้ราษฎรได้มีงาน สำหรับใช้ในกิจกรรมตาม ได้อย่างสะดวก ทั่วถึง	๕.๐๐ x ๓๓๐.๐๐ ๓. พื้นที่ก่อนที่ไม่น้อยกว่า ๔.๒๖๐ ไร่.๓.	-	๑.๕๖๖.๐๐๐ (งบประมาณ)	๑.๕๖๖.๐๐๐ (งบประมาณ)	๑.๕๖๖.๐๐๐ (งบประมาณ)	๑.๕๖๖.๐๐๐ (งบประมาณ)	ร้อยละ ๑๐๐ ประชาชนเต็ม ทางสะดวก	ราษฎรได้รับความ สะดวกในการมีธุรกิจ ไปมา	กองช่าง	
โครงการก่อสร้างถนนคอนกรีตเสริมเหล็ก สายธารนเปือยศูนย์ ถนนขุดเจาะโพรง ใต้ ๓.๑๑ ล้านบาท	เพื่อให้ราษฎรได้มีงาน สำหรับใช้ในกิจกรรมตาม ได้อย่างสะดวก ทั่วถึง	๕.๐๐ x ๓๖๐.๐๐ ๓. พื้นที่ก่อนที่ไม่น้อยกว่า ๕๖๐ ไร่.๓.	-	๕๒๐.๐๐๐ (งบประมาณ)	๕๒๐.๐๐๐ (งบประมาณ)	๕๒๐.๐๐๐ (งบประมาณ)	๕๒๐.๐๐๐ (งบประมาณ)	ร้อยละ ๑๐๐ ประชาชนเต็ม ทางสะดวก	ราษฎรได้รับความ สะดวกในการมีธุรกิจ ไปมา	กองช่าง	
โครงการก่อสร้างถนนลูกรัง ทางสายธาร- เปือยศูนย์ ถนนบ้านนาห้อย คู้ ๓.๑๑ ล้านบาท	เพื่อให้ราษฎรได้มีงาน สำหรับใช้ในกิจกรรมตาม ได้อย่างสะดวก ทั่วถึง	๖๐๐ x ๕๓๐.๐๐ ๓. ๔๒๖ ไร่.๓.	-	๓๐๐.๐๐๐ (งบประมาณ)	๓๐๐.๐๐๐ (งบประมาณ)	๓๐๐.๐๐๐ (งบประมาณ)	๓๐๐.๐๐๐ (งบประมาณ)	ร้อยละ ๑๐๐ ประชาชนเต็ม ทางสะดวก	ราษฎรได้รับความ สะดวกในการมีธุรกิจ ไปมา	กองช่าง	
โครงการก่อสร้างถนนลูกรัง ทางสายธาร- เปือยศูนย์ ถนนบ้านนาห้อยคู้ ๑.๑๑ ล้านบาท	เพื่อให้ราษฎรได้มีงาน สำหรับใช้ในกิจกรรมตาม ได้อย่างสะดวก ทั่วถึง	๖๐๐ x ๓๗๐.๐๐ ๓. ๔๒๖ ไร่.๓.	๔๕๐.๐๐๐ (งบประมาณ)	๔๕๐.๐๐๐ (งบประมาณ)	๔๕๐.๐๐๐ (งบประมาณ)	๔๕๐.๐๐๐ (งบประมาณ)	๔๕๐.๐๐๐ (งบประมาณ)	ร้อยละ ๑๐๐ ประชาชนเต็ม ทางสะดวก	ราษฎรได้รับความ สะดวกในการมีธุรกิจ ไปมา	กองช่าง	
โครงการก่อสร้างรางของบะหมี่พร้อม ถังเก็บน้ำและรางตัวถังของข้าง ถนน ใต้ศูนย์ราชการ ๓.๑๑ ล้านบาท	เพื่อระบบรางจาก บ้านเรือนราษฎร ภายในหมู่บ้าน	ความยาว ๔๕๕ เมตร	-	๕๕๕.๐๐๐ (งบประมาณ)	๕๕๕.๐๐๐ (งบประมาณ)	๕๕๕.๐๐๐ (งบประมาณ)	๕๕๕.๐๐๐ (งบประมาณ)	ร้อยละ ๑๐๐ ที่พื้นที่นำ ทั้งหมด	การระบบรางกับ ถังเก็บน้ำ ผู้ดำเนินงานไม่ มีความสะดวก	กองช่าง	
โครงการก่อสร้างถนนคอนกรีตเสริมเหล็ก สายธารนเปือยศูนย์ ถนนบ้านนาห้อย ศูนย์ ๓.๑๑ ล้านบาท เริ่มจากถนน ใต้ศูนย์ราชการ ๓.๑๑ ล้านบาท	เพื่อให้ราษฎรได้มีงาน สำหรับใช้ในกิจกรรมตาม ได้อย่างสะดวก ทั่วถึง	๑.๕๐ x ๒๔๓๐.๐๐ ๓. ๕๖๐ ไร่.๓.	-	๓๗๐.๐๐๐ (งบประมาณ)	๓๗๐.๐๐๐ (งบประมาณ)	๓๗๐.๐๐๐ (งบประมาณ)	๓๗๐.๐๐๐ (งบประมาณ)	ร้อยละ ๑๐๐ ประชาชนเต็ม ทางสะดวก	ราษฎรได้รับความ สะดวกในการมีธุรกิจ ไปมา	กองช่าง	
โครงการก่อสร้างถนนคอนกรีตเสริมเหล็ก บริเวณสี่แยกสามกวางวิทยายุทธ์ ไปทาง บ้านนาห้อย บ้านนาหอด หมู่ ๑๑ ๓.๑๑ ล้านบาท	เพื่อให้ราษฎรได้มีงาน สำหรับใช้ในกิจกรรมตาม ได้อย่างสะดวก ทั่วถึง	๕.๐๐ x ๓๕๕.๐๐ ๓. ๑๕๕ ไร่.๓.	๖๐๑.๕๐๐ (งบประมาณ)	๖๐๑.๕๐๐ (งบประมาณ)	๖๐๑.๕๐๐ (งบประมาณ)	๖๐๑.๕๐๐ (งบประมาณ)	๖๐๑.๕๐๐ (งบประมาณ)	ร้อยละ ๑๐๐ ประชาชนเต็ม ทางสะดวก	ราษฎรได้รับความ สะดวกในการมีธุรกิจ ไปมา	กองช่าง	

ผลการพัฒนาโครงการพื้นฐาน

งานตามยุทธศาสตร์การขยาย

โครงการ	วัตถุประสงค์	เป้าหมาย (ผลสัมฤทธิ์การ)	งบประมาณและที่มา						ตัวชี้วัด (KPI)	ผลที่คาดว่าจะได้รับ	ที่มาของโครงการ	หน่วยงานรับผิดชอบหลัก
			๒๕๖๖ (บาท)	๒๕๖๗ (บาท)	๒๕๖๘ (บาท)	๒๕๖๙ (บาท)	๒๕๗๐ (บาท)	๒๕๗๑ (บาท)				
เพิ่มพื้นที่ปลูกพืชผักปลอดสารพิษ	เพื่อขยายพื้นที่ปลูกพืชผักปลอดสารพิษในพื้นที่ตำบลบ้านไร่ อำเภอเมืองราชบุรี	ความยาวของข้าง ๑๓๖ ๒. ๑๓๖ x ๕๓๕๐๐ ๒. พื้นที่ของกินไม่ย่อยกว่า ๑.๑๖๑.๐๐ ตร.ม.	-	๕,๖๒๑,๐๐๐ (งบประมาณ)	๕,๖๒๑,๐๐๐ (งบประมาณ)	๕,๖๒๑,๐๐๐ (งบประมาณ)	๕,๖๒๑,๐๐๐ (งบประมาณ)	๕,๖๒๑,๐๐๐ (งบประมาณ)	๕,๖๒๑,๐๐๐ (งบประมาณ)	ร้อยละ ๑๐๐ ของพื้นที่ที่ปลูกพืชผักปลอดสารพิษ	กรมส่งเสริมการเกษตร	หน่วยงานรับผิดชอบหลัก
เพิ่มพื้นที่ปลูกพืชผักปลอดสารพิษ	เพื่อขยายพื้นที่ปลูกพืชผักปลอดสารพิษในพื้นที่ตำบลบ้านไร่ อำเภอเมืองราชบุรี	ความยาวของข้าง ๑๓๖ ๒. ๑๓๖ x ๕๓๕๐๐ ๒. พื้นที่ของกินไม่ย่อยกว่า ๑.๑๖๑.๐๐ ตร.ม.	-	๑,๑๖๑,๐๐๐ (งบประมาณ)	๑,๑๖๑,๐๐๐ (งบประมาณ)	๑,๑๖๑,๐๐๐ (งบประมาณ)	๑,๑๖๑,๐๐๐ (งบประมาณ)	๑,๑๖๑,๐๐๐ (งบประมาณ)	๑,๑๖๑,๐๐๐ (งบประมาณ)	ร้อยละ ๑๐๐ ของพื้นที่ที่ปลูกพืชผักปลอดสารพิษ	กรมส่งเสริมการเกษตร	หน่วยงานรับผิดชอบหลัก
เพิ่มพื้นที่ปลูกพืชผักปลอดสารพิษ	เพื่อขยายพื้นที่ปลูกพืชผักปลอดสารพิษในพื้นที่ตำบลบ้านไร่ อำเภอเมืองราชบุรี	ความยาวของข้าง ๑๓๖ ๒. ๑๓๖ x ๕๓๕๐๐ ๒. พื้นที่ของกินไม่ย่อยกว่า ๑.๑๖๑.๐๐ ตร.ม.	-	๖,๗๘๑ (งบประมาณ)	๖,๗๘๑ (งบประมาณ)	๖,๗๘๑ (งบประมาณ)	๖,๗๘๑ (งบประมาณ)	๖,๗๘๑ (งบประมาณ)	๖,๗๘๑ (งบประมาณ)	ร้อยละ ๑๐๐ ของพื้นที่ที่ปลูกพืชผักปลอดสารพิษ	กรมส่งเสริมการเกษตร	หน่วยงานรับผิดชอบหลัก
เพิ่มพื้นที่ปลูกพืชผักปลอดสารพิษ	เพื่อขยายพื้นที่ปลูกพืชผักปลอดสารพิษในพื้นที่ตำบลบ้านไร่ อำเภอเมืองราชบุรี	ความยาวของข้าง ๑๓๖ ๒. ๑๓๖ x ๕๓๕๐๐ ๒. พื้นที่ของกินไม่ย่อยกว่า ๑.๑๖๑.๐๐ ตร.ม.	-	๕๖๐,๐๐๐ (งบประมาณ)	๕๖๐,๐๐๐ (งบประมาณ)	๕๖๐,๐๐๐ (งบประมาณ)	๕๖๐,๐๐๐ (งบประมาณ)	๕๖๐,๐๐๐ (งบประมาณ)	๕๖๐,๐๐๐ (งบประมาณ)	ร้อยละ ๑๐๐ ของพื้นที่ที่ปลูกพืชผักปลอดสารพิษ	กรมส่งเสริมการเกษตร	หน่วยงานรับผิดชอบหลัก

สภาก่อพัฒนาโครงสร้างพื้นฐาน  
บนพื้นที่สาธารณะและการโยธา

โครงการ	วัตถุประสงค์	เป้าหมาย (ผลสัมฤทธิ์ทางการ)	งบประมาณและที่มา					ตัวชี้วัด (KPI)	ผลที่คาดว่าจะได้รับ	ที่มาของ โครงการ	หน่วยงาน รับผิดชอบ หลัก
			๕๕๖ (บาท)	๕๕๗ (บาท)	๕๕๘ (บาท)	๕๕๙ (บาท)	๕๕๑๐ (บาท)				
โครงการก่อสร้างระบบระบายน้ำชุมชน คลองวัง บนประเวศน์ จากแยกบ้าน เหนือ มทร.เทคโนโลยี บ้านนาหมื่นพชร หมู่ ๕.๑๒ ส. ตำบลวัง	เพื่อระบายน้ำจาก บ้านเรือนราษฎร ภายในหมู่บ้าน	ความยาว ๕๖๐ เมตร	๑,๕๐๐,๐๐๐ (งบประมาณ)	๑,๕๐๐,๐๐๐ (งบประมาณ)	๑,๕๐๐,๐๐๐ (งบประมาณ)	๑,๕๐๐,๐๐๐ (งบเทศบาล)	ร้อยละ ๑๐ พื้นที่ที่น้ำ ท่วมลดลง	การระบายน้ำจาก บ้านเรือนชุมชน หมู่บ้านเชิงซ้าย ความสะอาดรวดเร็ว	หมู่ที่ ๑๒ ตำบลเขา สวนขวาง	กองช่าง	
โครงการก่อสร้างถนนคอนกรีตเสริมเหล็ก สายประเวศน์ โดยข้ามบ้านนาทะเล งบน้องเมืองผู้เย็น, นางพพ) บึงแม่สีสุ ม.๑๒ ส. ตำบลวัง	เพื่อให้ราษฎรได้ถนน สำหรับใช้ในการคมนาคม ได้อย่างสะดวก รวดเร็ว	๒.๐๐ x ๕.๐๐ ม. พื้นที่โดยรวมทั้งไม่ยาวกว่า ๑๐๒ ตร.ม.	๖๖,๐๐๐ (งบประมาณ)	๖๖,๐๐๐ (งบประมาณ)	๖๖,๐๐๐ (งบประมาณ)	๖๖,๐๐๐ (งบเทศบาล)	ร้อยละของ ประชาชนเดิน ทางสะดวก ไปมา	ราษฎรได้ใช้ถนน สะดวกในการสัญจร ตำบล ตำบลวัง	หมู่ที่ ๑๒ ตำบล	กองช่าง	
โครงการก่อสร้างระบบระบายน้ำชุมชน นอกลำน้ำประเวศน์นอก บ้านแม่ศรีสุ หมู่ ๑๒ ส. ตำบลวัง	เพื่อระบายน้ำจาก บ้านเรือนราษฎร ภายในหมู่บ้าน	ความยาว ๒๐๐ เมตร	๖๐๐,๐๐๐ (งบประมาณ)	๖๐๐,๐๐๐ (งบประมาณ)	๖๐๐,๐๐๐ (งบประมาณ)	๖๐๐,๐๐๐ (งบเทศบาล)	ร้อยละของ พื้นที่ที่น้ำ ท่วมลดลง	ราษฎรได้ใช้ถนน สะดวกในการสัญจร ตำบล ตำบลวัง	หมู่ที่ ๑๒ ตำบลวัง	กองช่าง	
โครงการก่อสร้างระบบระบายน้ำชุมชน โดยขนาบราษฎรตัดกับถนนตัดใหม่ศรี สาวกสิและนอกลำน้ำแม่ศรีสุ ม.๑๒ ตำบลวัง	เพื่อระบายน้ำจาก บ้านเรือนราษฎร ภายในหมู่บ้าน	ความยาว ๓๐๐ เมตร	๕๓๐,๐๐๐ (งบประมาณ)	๕๓๐,๐๐๐ (งบประมาณ)	๕๓๐,๐๐๐ (งบประมาณ)	๕๓๐,๐๐๐ (งบเทศบาล)	ร้อยละของ พื้นที่ที่น้ำ ท่วมลดลง	การระบายน้ำจาก บ้านเรือนชุมชน หมู่บ้านเชิงซ้าย ความสะอาดรวดเร็ว	หมู่ที่ ๑๒ ตำบล ตำบลวัง	กองช่าง	



ผลการพัฒนาโครงการพัฒนา  
แผนยุทธศาสตร์กรมและกรมโยธา

โครงการ	วัตถุประสงค์	วัตถุประสงค์ (KPI)	ผลที่คาดว่าจะได้รับ	ปีงบประมาณ ที่รับผิดชอบ	งบประมาณและที่นำมา					ปีงบประมาณ ที่รับผิดชอบ	หน่วยงาน รับผิดชอบ				
					๒๕๖๖ (บาท)	๒๕๖๗ (บาท)	๒๕๖๘ (บาท)	๒๕๖๙ (บาท)	๒๕๗๐ (บาท)						
โครงการสร้างถนนคอนกรีตเสริมเหล็ก ถนนทรายบุรีำเลิศกบเนนคีนบุรี ทางทิศตะวันออก บ้านใหม่ศรีสุข ๓.๑๒ คันฉิ่ง	เพื่อให้ราษฎรได้มีถนน สำหรับใช้ในการคมนาคม ได้อย่างสะดวก รวดเร็ว	ร้อยละ ๑๐๐ ประชาชนเห็น ความสำคัญ ทางสะดวก	ราษฎรได้รับความ สะดวกในการสัญจร ไปมา	หน้าปี ๑๒ ด้าน คันฉิ่ง	๒๕๖๖ (บาท)	๒๕๖๗ (บาท)	๒๕๖๘ (บาท)	๒๕๖๙ (บาท)	๒๕๗๐ (บาท)	๒๕๖๖ (บาท)	๒๕๖๗ (บาท)	๒๕๖๘ (บาท)	๒๕๖๙ (บาท)	๒๕๗๐ (บาท)	กองช่าง
โครงการสร้างถนนคอนกรีตเสริมเหล็กบ้าน ทรายบุรีำจุ่ง จากหน้าบ้าน-เยน หน้าของ บ้านใหม่ศรีสุข หมู่ที่ ๑๒ คันฉิ่ง	เพื่อให้ราษฎรได้มีถนน สำหรับใช้ในการคมนาคม ได้อย่างสะดวก รวดเร็ว	ร้อยละ ๑๐๐ ประชาชนเห็น ความสำคัญ ทางสะดวก	ราษฎรได้รับความ สะดวกในการสัญจร ไปมา	หน้าปี ๑๒ ด้าน คันฉิ่ง	๒๕๖๖ (บาท)	๒๕๖๗ (บาท)	๒๕๖๘ (บาท)	๒๕๖๙ (บาท)	๒๕๗๐ (บาท)	๒๕๖๖ (บาท)	๒๕๖๗ (บาท)	๒๕๖๘ (บาท)	๒๕๖๙ (บาท)	๒๕๗๐ (บาท)	กองช่าง
โครงการสร้างถนนคอนกรีตเสริมเหล็กบ้าน สวน แสนศรีธรรม บ้านใหม่ศรีสุข หมู่ที่ ๑๒ คันฉิ่ง	เพื่อให้ราษฎรได้มีถนน สำหรับใช้ในการคมนาคม ได้อย่างสะดวก รวดเร็ว	ร้อยละ ๑๐๐ ประชาชนเห็น ความสำคัญ ทางสะดวก	ราษฎรได้รับความ สะดวกในการสัญจร ไปมา	หน้าปี ๑๒ ด้าน คันฉิ่ง	๒๕๖๖ (บาท)	๒๕๖๗ (บาท)	๒๕๖๘ (บาท)	๒๕๖๙ (บาท)	๒๕๗๐ (บาท)	๒๕๖๖ (บาท)	๒๕๖๗ (บาท)	๒๕๖๘ (บาท)	๒๕๖๙ (บาท)	๒๕๗๐ (บาท)	กองช่าง
โครงการสร้างถนนคอนกรีตเสริมเหล็ก บ้านสุขุมย์กลาง ๐.๖๐ เมตร หน้าบ้าน อนุชานุวัฏ วิลลีสัน ชมกันเล่นเมมพัว นยามกา บ้านใหม่ศรีสุข ๓.๑๒ ค. คันฉิ่ง	เพื่อให้ราษฎรได้มีถนน สำหรับใช้ในการคมนาคม ได้อย่างสะดวก รวดเร็ว	ร้อยละ ๑๐๐ ประชาชนเห็น ความสำคัญ ทางสะดวก	ราษฎรได้รับความ สะดวกในการสัญจร ไปมา	หน้าปี ๑๒ ด้าน คันฉิ่ง	๒๕๖๖ (บาท)	๒๕๖๗ (บาท)	๒๕๖๘ (บาท)	๒๕๖๙ (บาท)	๒๕๗๐ (บาท)	๒๕๖๖ (บาท)	๒๕๖๗ (บาท)	๒๕๖๘ (บาท)	๒๕๖๙ (บาท)	๒๕๗๐ (บาท)	กองช่าง
โครงการสร้างถนนคอนกรีตเสริมเหล็ก หน้าศูนย์กลาง ๐.๖๐ เมตร ขอบบ้าน อนุชานุวัฏ วิลลีสัน ชมกันเล่นเมมพัว นยามกา บ้านใหม่ศรีสุข ๓.๑๒ ค. คันฉิ่ง	เพื่อให้ราษฎรได้มีถนน สำหรับใช้ในการคมนาคม ได้อย่างสะดวก รวดเร็ว	ร้อยละ ๑๐๐ ประชาชนเห็น ความสำคัญ ทางสะดวก	ราษฎรได้รับความ สะดวกในการสัญจร ไปมา	หน้าปี ๑๒ ด้าน คันฉิ่ง	๒๕๖๖ (บาท)	๒๕๖๗ (บาท)	๒๕๖๘ (บาท)	๒๕๖๙ (บาท)	๒๕๗๐ (บาท)	๒๕๖๖ (บาท)	๒๕๖๗ (บาท)	๒๕๖๘ (บาท)	๒๕๖๙ (บาท)	๒๕๗๐ (บาท)	กองช่าง
โครงการสร้างถนนคอนกรีตเสริมเหล็ก หน้าศูนย์กลาง ๐.๖๐ เมตร ขอบบ้าน อนุชานุวัฏ วิลลีสัน ชมกันเล่นเมมพัว นยามกา บ้านใหม่ศรีสุข ๓.๑๒ ค. คันฉิ่ง	เพื่อให้ราษฎรได้มีถนน สำหรับใช้ในการคมนาคม ได้อย่างสะดวก รวดเร็ว	ร้อยละ ๑๐๐ ประชาชนเห็น ความสำคัญ ทางสะดวก	ราษฎรได้รับความ สะดวกในการสัญจร ไปมา	หน้าปี ๑๒ ด้าน คันฉิ่ง	๒๕๖๖ (บาท)	๒๕๖๗ (บาท)	๒๕๖๘ (บาท)	๒๕๖๙ (บาท)	๒๕๗๐ (บาท)	๒๕๖๖ (บาท)	๒๕๖๗ (บาท)	๒๕๖๘ (บาท)	๒๕๖๙ (บาท)	๒๕๗๐ (บาท)	กองช่าง

ผลการพัฒนาโครงการ  
ตามยุทธศาสตร์กรมการโยธา

โครงการ	เป้าหมาย (ผลผลิตของโครงการ)	งบประมาณและที่เข้ามา					ตัวชี้วัด (KPI)	ผลที่คาดว่าจะได้รับ	ที่มาของ โครงการ	หน่วยงาน รับผิดชอบ
		๒๕๖๖ (บาท)	๒๕๖๗ (บาท)	๒๕๖๘ (บาท)	๒๕๖๙ (บาท)	๒๕๗๐ (บาท)				
กิจกรรมการก่อสร้างถนนคอนกรีตเสริมเหล็ก บ้านนาขามช่วง และในครัวเรือน ในเขตวิเศษ หมู่ ๑๒ ตำบลคันฉั่ง	๕.๐๐ x ๕๕.๐๐ ไร่. พื้นที่ของที่ดินในซอยเก่า ๕๕ ไร่ ๓๓.๓๓.	๕๐,๐๐๐ (งบประมาณ)	๕๐,๐๐๐ (งบประมาณ)	๕๐,๐๐๐ (งบประมาณ)	๕๐,๐๐๐ (งบประมาณ)	๕๐,๐๐๐ (บาท)	ร้อยละ ประชาชนต้น ทางสะดวก	ราษฎรได้รับทราบ สะดวกในการขุด ไม่ล่า	หมู่ที่ ๑๒ ตำบล คันฉั่ง	กองช่าง
กิจกรรมก่อสร้างรางระบายน้ำ คล. ชนค. ข.บ. X ๕๐ ซ.ม. ล้อมเขตตามแยกบ้าน ของสงฆ์ หมู่ ๑๒ ตำบลคันฉั่ง	ความยาว ๒๐๐ เมตร	๖๐๐,๐๐๐ (งบประมาณ)	๖๐๐,๐๐๐ (งบประมาณ)	๖๐๐,๐๐๐ (งบประมาณ)	๖๐๐,๐๐๐ (งบประมาณ)	๖๐๐,๐๐๐ (บาท)	ร้อยละของ พื้นที่น้ำ ท่วมลดลง	การระบายน้ำจาก เดิมราษฎรทำ หมู่บ้านเป็นฝาย ความสะอาดพร้อม	หมู่ที่ ๑๒ ตำบล คันฉั่ง	กองช่าง
กิจกรรมก่อสร้างรางระบายน้ำ ชนิด ผ่าศูนย์กลาง ๐.๖๐ เมตร ต่อจากบ้านนาย สุเมธา ต่อมา มีบ้านนายโชค สุระเสน คลองศาลา) บ้านใหม่วิเศษ หมู่ ๑๒ ตำบลคันฉั่ง	ความยาว ๒๐๐ เมตร	๕๐๐,๐๐๐ (งบประมาณ)	๕๐๐,๐๐๐ (งบประมาณ)	๕๐๐,๐๐๐ (งบประมาณ)	๕๐๐,๐๐๐ (งบประมาณ)	๕๐๐,๐๐๐ (บาท)	ร้อยละของ พื้นที่น้ำ ท่วมลดลง	การระบายน้ำจาก เดิมราษฎรทำ หมู่บ้านเป็นฝาย ความสะอาดพร้อม	หมู่ที่ ๑๒ ตำบล คันฉั่ง	กองช่าง
กิจกรรมก่อสร้างรางระบายน้ำแบบ ใช้บานบานเกล็ด สภาวของ เชื่อมกับถนนหน้าสถานีรถไฟ บ้าน ศรีสุข หมู่ ๑๒ ตำบลคันฉั่ง	ความยาว ๒๐๐ เมตร	-	๕๕๐,๐๐๐ (งบประมาณ)	-	-	-	ร้อยละของ พื้นที่น้ำ ท่วมลดลง	การระบายน้ำจาก เดิมราษฎรทำ หมู่บ้านเป็นฝาย ความสะอาดพร้อม	หมู่ที่ ๑๒ ตำบล คันฉั่ง	กองช่าง
กิจกรรมก่อสร้างรางระบายน้ำ แบบ ใช้บานบานเกล็ดช่วย มีลิ้นรับ ป้อง โดยอุปกับถนนหน้าสถานีรถไฟ ในเขตวิเศษ หมู่ ๑๒ ตำบลคันฉั่ง	ความยาว ๓๐ เมตร	-	๒๓๗,๕๐๐ (งบประมาณ)	-	-	-	ร้อยละของ พื้นที่น้ำ ท่วมลดลง	การระบายน้ำจาก เดิมราษฎรทำ หมู่บ้านเป็นฝาย ความสะอาดพร้อม	หมู่ที่ ๑๒ ตำบล คันฉั่ง	กองช่าง

ผลการพัฒนาโครงการพื้นฐาน  
แผนปฏิบัติการกรมและกรมโยธา

โครงการ	วัตถุประสงค์	เป้าหมาย (แผนปฏิบัติการ)	งบประมาณและตัวชี้วัด					ตัวชี้วัด (KPI)	ผลที่คาดว่าจะได้รับ	ที่มาของ โครงการ	หน่วยงาน รับผิดชอบ
			๒๕๖๖ (บาท)	๒๕๖๗ (บาท)	๒๕๖๘ (บาท)	๒๕๖๙ (บาท)	๒๕๗๐ (บาท)				
	เพื่อให้ราษฎรได้ดิน สำหรับใช้ในการขยาย ให้อย่างสะดวก รวดเร็ว	๒.๐๐ x ๖๐๐.๐๐ ไร่. พื้นที่ดินที่ไม่น้อยกว่า ๑.๒๐๐ ตร.ม.	๕๐๐,๐๐๐ (งบเทศบาล)	๕๐๐,๐๐๐ (งบเทศบาล)	๕๐๐,๐๐๐ (งบเทศบาล)	๕๐๐,๐๐๐ (งบเทศบาล)	๕๐๐,๐๐๐ (งบเทศบาล)	ร้อยละ ประชาชนเดิน ทางสะดวก	ราษฎรได้รับความ สะดวกในการซื้อที่ดิน ไปทำ สวนทาง	พื้นที่ ๓ ตำบล สวนทาง	กองช่าง
	เพื่อให้ราษฎรได้ดิน สำหรับใช้ในการขยาย ได้อย่างสะดวก รวดเร็ว	๕.๐๐ x ๓๕๐.๐๐ ไร่. พื้นที่ดินที่ไม่น้อยกว่า ๑.๒๐๐ ตร.ม.	๑,๑๐๕,๐๐๐ (งบเทศบาล)	๑,๑๐๕,๐๐๐ (งบเทศบาล)	๑,๑๐๕,๐๐๐ (งบเทศบาล)	๑,๑๐๕,๐๐๐ (งบเทศบาล)	ร้อยละ ประชาชนเดิน ทางสะดวก	ราษฎรได้รับความ สะดวกในการซื้อที่ดิน ไปทำ สวนทาง	พื้นที่ ๕ ตำบล สวนทาง	กองช่าง	
	เพื่อให้ราษฎรได้ดิน สำหรับใช้ในการขยาย ได้อย่างสะดวก รวดเร็ว	กพื้นที่ ๓๐ ไร่. ๒๗ ๓๒ ไร่. พื้นที่ไม่น้อยกว่า ๑๖๐ ตร.ม.	๓,๘๕๐,๐๐๐ (งบเทศบาล)	๓,๘๕๐,๐๐๐ (งบเทศบาล)	๓,๘๕๐,๐๐๐ (งบเทศบาล)	๓,๘๕๐,๐๐๐ (งบเทศบาล)	ร้อยละ ประชาชนเดิน ทางสะดวก	ราษฎรได้รับความ สะดวกและเกิด ประโยชน์แก่ชุมชน	พื้นที่ ๑ ตำบล สวนทาง	กองช่าง	
	เพื่อให้ราษฎรได้ดิน สำหรับใช้ในการขยาย ได้อย่างสะดวก รวดเร็ว	๒.๕๐ x ๒๐๐ เมตร ที่ประกอบด้วยเขต ๒๐๐ เมตร	๕๐๐,๐๐๐ (งบเทศบาล)	๕๐๐,๐๐๐ (งบเทศบาล)	๕๐๐,๐๐๐ (งบเทศบาล)	๕๐๐,๐๐๐ (งบเทศบาล)	ร้อยละ ประชาชนเดิน ทางสะดวก	ราษฎรมีความ ปลอดภัย และสะดวก	พื้นที่ ๑ ตำบล สวนทาง	กองช่าง	
	เพื่อให้ราษฎรได้ดิน สำหรับในการขยาย ได้อย่างสะดวก รวดเร็ว	๒๖๐ ตร.ม.	๒๖๐,๐๐๐ (งบเทศบาล)	๒๖๐,๐๐๐ (งบเทศบาล)	๒๖๐,๐๐๐ (งบเทศบาล)	๒๖๐,๐๐๐ (งบเทศบาล)	ร้อยละ พื้นที่ที่ มีน้ำท่วม ลดลง	การขยายพื้นที่ ดินมาปลูกต้นไม้ หน้าบ้าน หน้าสวน หน้าถนน สวนทาง	พื้นที่ ๒ ตำบล สวนทาง	กองช่าง	

โครงการพัฒนาโครงสร้างพื้นฐาน  
แผนการอุทกศาสตร์และการโยธา

โครงการ	วัตถุประสงค์	เป้าหมาย (ผลผลิตโครงการ)	งบประมาณและค่าจ้าง					ตัวชี้วัด (KPI)	ผลที่คาดว่าจะได้รับ	ที่มาของ โครงการ	หน่วยงาน รับผิดชอบ
			๒๕๖๖ (บาท)	๒๕๖๗ (บาท)	๒๕๖๘ (บาท)	๒๕๖๙ (บาท)	๒๕๗๐ (บาท)				
การก่อสร้าง ทางท่อระบายน้ำ หนองเสือ ท่อที่ ๓ บ้าน สี คำนู สีมีหระวันด บ้านศรีชื่น ที่ ๒ ตำบลเขาชนายาง	เพื่อระบายน้ำจากบ้าน ราษฎรภายในหมู่บ้าน ที่ได้รับน้ำที่ยังมี ประสิทธิภาพ	ความยาว ๓๗๘ เมตร ท่อระบายน้ำขนาด Ø ๑.๕๐ เมตร	๓๖๑,๐๐๐ (งบประมาณ)	๓๖๑,๐๐๐ (งบประมาณ)	๓๖๑,๐๐๐ (งบประมาณ)	๓๖๑,๐๐๐ (งบประมาณ)	๓๖๑,๐๐๐ (งบเทศบาล)	ร้อยละ พื้นที่ที่เก็บท่วม ลดลง	การขยายจากบ้าน เดิมมาขยายกับ หมู่บ้านอื่นได้ยาว ความยาวรวมแล้ว	หมู่ที่ ๒ ตำบลเขา ชนายาง	กองช่าง
การก่อสร้างท่อระบายน้ำ บ้านสามัคคี ไฟฟ้าและวางจาก บ้านหนอง ที่ ๕ ตำบลเขาชนายาง	เพื่อรับปล่อยเศษ น้ำที่ได้รับน้ำที่ยังมี ประสิทธิภาพ	๑ แห่ง	๕๐๐,๐๐๐ (งบประมาณ)	๕๐๐,๐๐๐ (งบประมาณ)	๕๐๐,๐๐๐ (งบประมาณ)	๕๐๐,๐๐๐ (งบประมาณ)	๕๐๐,๐๐๐ (งบเทศบาล)	ร้อยละของ ประชาชน ที่พึงพอใจ	การติดตั้งถังเก็บน้ำ ตามสาธารณะที่มี มากขึ้น	หมู่ที่ ๕ ตำบลเขา ชนายาง	กองช่าง
การก่อสร้าง ทางท่อระบายน้ำพร้อม น้ำท่วมได้รักษาความปลอดภัยบ้านสีหะพินือ บนพื้นที่ บ้านหนองสูง หมู่ที่ ๕ ตำบลเขาชนายาง	เพื่อระบายน้ำจากบ้าน ราษฎรภายในหมู่บ้าน	ความยาว ๑๘๘ เมตร ท่อระบายน้ำขนาด Ø ๑.๕๐ เมตร	๒๓๕,๐๐๐ (งบประมาณ)	๒๓๕,๐๐๐ (งบประมาณ)	๒๓๕,๐๐๐ (งบประมาณ)	๒๓๕,๐๐๐ (งบประมาณ)	๒๓๕,๐๐๐ (งบเทศบาล)	ร้อยละของ พื้นที่ที่เก็บท่วม ลดลง	การขยายจากบ้าน เดิมมาขยายกับ หมู่บ้านอื่นได้ยาว ความยาวรวมแล้ว	หมู่ที่ ๕ ตำบลเขา ชนายาง	กองช่าง
การก่อสร้าง ทางท่อระบายน้ำ บางสีหะมี สีมีหะพินือบนประราษฎร์ หนองสูง หมู่ที่ ๕ ตำบลเขาชนายาง	เพื่อระบายน้ำจากบ้าน ราษฎรภายในหมู่บ้าน	ความยาว ๓๐๗ เมตร ท่อระบายน้ำขนาด Ø ๑.๕๐ เมตร	๔๕๖,๐๐๐ (งบประมาณ)	๔๕๖,๐๐๐ (งบประมาณ)	๔๕๖,๐๐๐ (งบประมาณ)	๔๕๖,๐๐๐ (งบประมาณ)	๔๕๖,๐๐๐ (งบเทศบาล)	ร้อยละของ พื้นที่ที่เก็บท่วม ลดลง	การขยายจากบ้าน เดิมมาขยายกับ หมู่บ้านอื่นได้ยาว ความยาวรวมแล้ว	หมู่ที่ ๕ ตำบลเขา ชนายาง	กองช่าง
การก่อสร้าง ทางท่อระบายน้ำจาก กาดสีหะพินือวางท่อระบายน้ำ สีหะ ๒ สีง บ้านหนองสูง หมู่ที่ ๕ ตำบลเขาชนายาง	เพื่อระบายน้ำจากบ้าน ราษฎรภายในหมู่บ้าน	ความยาวทั้งสิ้น ๔๖๐ เมตร สีง ๒๕๐ เมตร ท่อระบายน้ำขนาด Ø ๑.๖๐ เมตร	๑,๓๖๐,๐๐๐ (งบประมาณ)	๑,๓๖๐,๐๐๐ (งบประมาณ)	๑,๓๖๐,๐๐๐ (งบประมาณ)	๑,๓๖๐,๐๐๐ (งบประมาณ)	๑,๓๖๐,๐๐๐ (งบเทศบาล)	ร้อยละของ พื้นที่ที่เก็บท่วม ลดลง	การขยายจากบ้าน เดิมมาขยายกับ หมู่บ้านอื่นได้ยาว ความยาวรวมแล้ว	หมู่ที่ ๕ ตำบลเขา ชนายาง	กองช่าง
การก่อสร้างฝายศาลากลางบ้าน หนองสูง หมู่ที่ ๕ ตำบลเขาชนายาง	เพื่อป้องกันน้ำหลากที่ โครงการทำกิจกรรมต่าง ๆ	กว้าง ๘ ม. ยาว ๒๖๖ ม. พื้นที่รับน้ำกว่า ๑๖๕ ไร่ ๖๖	๕๕๕,๐๐๐ (งบประมาณ)	๕๕๕,๐๐๐ (งบประมาณ)	๕๕๕,๐๐๐ (งบประมาณ)	๕๕๕,๐๐๐ (งบประมาณ)	๕๕๕,๐๐๐ (งบเทศบาล)	ร้อยละของ ประชาชน ที่พึงพอใจ	ราษฎรได้สถานที่ ในการทำกิจกรรม ต่าง ๆ	หมู่ที่ ๕ ตำบลเขา ชนายาง	กองช่าง

เอกสารพัฒนาโครงการพื้นฐาน  
แผนงานสหภาพกรมและกรมป่าไม้

โครงการ	วัตถุประสงค์	เป้าหมาย (รายละเอียดโครงการ)	งบประมาณและที่มา				ตัวชี้วัด (KPI)	ผลที่คาดว่าจะได้รับ	ที่มาของ โครงการ	หน่วยงาน รับผิดชอบ หลัก
			๒๕๖๖ (บาท)	๒๕๖๗ (บาท)	๒๕๖๘ (บาท)	๒๕๖๙ (บาท)				
กรมการคลัง ขยายกิจการ กรมที่ดิน นางสาว สิบวัน นามแดง ห้อยเงิน นพคุณงู หมู่ที่ ๕ ตำบล เขาวงกต ได้ประสงค์ ๖๖๖ ไร่	เพื่อให้ราษฎรได้กิน สำหรับใช้ในการคมนาคม ได้อย่างสะดวก รวดเร็ว	กว้าง ๓ ม. ยาว ๒๐๕ ม. หน้า ๐.๙๕ เมตร พื้นที่ตอนใต้ไม่ต่ำกว่า ๕๖๐ ตร.ม.	๒๖๕,๐๐๐ (งบประมาณ)	๒๖๕,๐๐๐ (งบประมาณ)	๒๖๕,๐๐๐ (งบประมาณ)	๒๖๕,๐๐๐ (งบเทศบาล)	ร้อยละ ประชาชนเดิม ทางสะดวก ไปมา	ราษฎรได้กิน สะดวกในการสัญจร ไปมา	หมู่ที่ ๕ ตำบลเขา ววงกต	หน่วยงาน รับผิดชอบ หลัก
กรมการคลัง รงระบายน้ำชุมชน หน้าหมู่บ้านหนอง หมู่ที่ ๕ ของชาวบ้าน	เพื่อระบายน้ำจากบ้าน ราษฎรภายในหมู่บ้าน	ความยาว ๒๕ เมตร	๕๖,๘๐๐ (งบประมาณ)	๕๖,๘๐๐ (งบประมาณ)	๕๖,๘๐๐ (งบประมาณ)	๕๖,๘๐๐ (งบประมาณ)	ร้อยละ พื้นที่ที่ ถนน ถนน	การระบายน้ำจากบ้าน เรือนราษฎร หมู่บ้านหนอง หมู่ที่ ๕ ทางสะดวก	หมู่ที่ ๕ ตำบลเขา ววงกต	กองเจ้า กองเจ้า
กรมการคลัง รงพ้อระบายน้ำที่บ้าน ของนาย ถึงคนราษฎร หมู่ที่ ๕ น พนง หมู่ที่ ๕ ตำบลเขาหลวง	เพื่อระบายน้ำจากบ้าน ราษฎรภายในหมู่บ้าน	ความยาวทั้งสิ้น ๖๐ x ๒ = ๑๒๐ เมตร หรือระบายน้ำขนาด Ø ๐.๔๐ เมตร	๓๙๕,๐๐๐ (งบประมาณ)	๓๙๕,๐๐๐ (งบประมาณ)	๓๙๕,๐๐๐ (งบประมาณ)	๓๙๕,๐๐๐ (งบประมาณ)	ร้อยละ พื้นที่ที่ ถนน ถนน	การระบายน้ำจากบ้าน เรือนราษฎร หมู่บ้านหนอง หมู่ที่ ๕ ทางสะดวก	หมู่ที่ ๕ ตำบลเขา ววงกต	กองเจ้า กองเจ้า
กรมการคลัง กรมที่ดิน หน้าบ้านหนอง หมู่ที่ ๕ ของชาวบ้าน	เพื่อให้ราษฎรได้กิน สำหรับใช้ในการคมนาคม ได้อย่างสะดวก รวดเร็ว	กว้าง ๓ เมตร ยาว ๓๐ ม. หน้า ๐.๙๕ ม.	๖๐,๐๐๐ (งบประมาณ)	๖๐,๐๐๐ (งบประมาณ)	๖๐,๐๐๐ (งบประมาณ)	๖๐,๐๐๐ (งบประมาณ)	ร้อยละ ประชาชนเดิม ทางสะดวก ไปมา	ราษฎรได้กิน สะดวกในการสัญจร ไปมา	หมู่ที่ ๕ ตำบลเขา ววงกต	กองเจ้า กองเจ้า
กรมการคลัง กรมที่ดิน หน้าบ้านหนอง หมู่ที่ ๕ ของชาวบ้าน	เพื่อให้ราษฎรได้กิน สำหรับใช้ในการคมนาคม ได้อย่างสะดวก รวดเร็ว	๓.๐๐ x ๓๐.๐๐ เมตร หน้า ๐.๙๕ เมตร พื้นที่ตอนใต้ไม่ต่ำกว่า ๕๐๐.๐๐ ตร.ม.	๖๐,๐๐๐ (งบประมาณ)	๖๐,๐๐๐ (งบประมาณ)	๖๐,๐๐๐ (งบประมาณ)	๖๐,๐๐๐ (งบประมาณ)	ร้อยละ ประชาชนเดิม ทางสะดวก ไปมา	ราษฎรได้กิน สะดวกในการสัญจร ไปมา	หมู่ที่ ๕ ตำบลเขา ววงกต	กองเจ้า กองเจ้า
กรมการคลัง กรมที่ดิน หน้าบ้านหนอง หมู่ที่ ๕ ของชาวบ้าน	เพื่อให้ราษฎรได้กิน สำหรับใช้ในการคมนาคม ได้อย่างสะดวก รวดเร็ว	๔.๐๐ x ๓๐.๐๐ เมตร หน้า ๐.๙๕ เมตร พื้นที่ตอนใต้ไม่ต่ำกว่า ๕๐๐.๐๐ ตร.ม.	๕๓๐,๐๐๐ (งบประมาณ)	๕๓๐,๐๐๐ (งบประมาณ)	๕๓๐,๐๐๐ (งบประมาณ)	๕๓๐,๐๐๐ (งบประมาณ)	ร้อยละ ประชาชนเดิม ทางสะดวก ไปมา	ราษฎรได้กิน สะดวกในการสัญจร ไปมา	หมู่ที่ ๕ ตำบลเขา ววงกต	กองเจ้า กองเจ้า

สมัครพัฒนาโครงการพื้นฐาน

ตามคู่มือการสมัครแข่งขัน

โครงการ	วัตถุประสงค์	เป้าหมาย (ผลผลิตโครงการ)	งบประมาณและที่นำมา					ตัวชี้วัด (KPI)	ผลที่คาดว่าจะได้รับ	ที่มาของ โครงการ	หน่วยงาน รับผิดชอบ หลัก
			๒๕๖๖ (บาท)	๒๕๖๗ (บาท)	๒๕๖๘ (บาท)	๒๕๖๙ (บาท)	๒๕๗๐ (บาท)				
การก่อสร้าง ถนนลูกรังบ้าน ค้ำอง บ้านหลัง ที่ ๔ ตำบลเขามวก	เพื่อเชื่อมโยงเขต โครงการได้ ที่ ๔ ตำบลเขามวก	๕.๐๐ x ๒๒๖.๐๐ เมตร หน้า ๐.๑๐ - ๐.๑๕ ซม. พื้นที่คอนกรีตไม่น้อยกว่า ๑.๘๕๕๐ ตร.ม.	๑๒๐,๐๐๐ (บาท)	๑๒๐,๐๐๐ (บาท)	๑๒๐,๐๐๐ (บาท)	๑๒๐,๐๐๐ (บาท)	๑๒๐,๐๐๐ (บาท)	ร้อยละ ประชาชนเห็น สะดวกในการสัญจร ทางสะดวก ไปมา	หมู่บ้าน ค้ำอง	กองช่าง	
การก่อสร้าง ขยายรั้วจาก บ้านอนุชารามมา ทิศ ๒ ถึง บ้านพักรับ ส่งตำบลเขามวก	เพื่อให้รั้วไม่ สามารถ เข้าบ้าน ได้สะดวก ที่ ๔ ตำบลเขามวก	๑.๐๐ x ๒๒๕.๐๐ ม. หน้า ๐.๑๕ เมตร พื้นที่คอนกรีตไม่น้อยกว่า ๕.๕๐ ตร.ม.	๑๕๕,๐๐๐ (บาท)	๑๕๕,๐๐๐ (บาท)	๑๕๕,๐๐๐ (บาท)	๑๕๕,๐๐๐ (บาท)	ร้อยละ ประชาชนเห็น สะดวกในการสัญจร ทางสะดวก ไปมา	หมู่บ้าน ค้ำอง	กองช่าง		
การก่อสร้าง ถนนลูกรังบ้าน พิทักษ์ บ้านหลัง ที่ ๑ ตำบลเขามวก	เพื่อให้รั้วไม่ สามารถ เข้าบ้าน ได้สะดวก ที่ ๑ ตำบลเขามวก	๕.๐๐ x ๕๐๐ x ๕๐.๐๐ เมตร หน้า ๐.๑๐ - ๐.๑๕ ซม. พื้นที่คอนกรีตไม่น้อยกว่า ๒๐๐.๐๐ ตร.ม.	๑๖,๐๐๐ (บาท)	๑๖,๐๐๐ (บาท)	๑๖,๐๐๐ (บาท)	๑๖,๐๐๐ (บาท)	ร้อยละ ประชาชนเห็น สะดวกในการสัญจร ทางสะดวก ไปมา	หมู่บ้าน ค้ำอง	กองช่าง		
การก่อสร้าง ถนนคอนกรีต บ้านค้ำอง ตำบลเขามวก	เพื่อให้รั้วไม่ สามารถ เข้าบ้าน ได้สะดวก ที่ ๑ ตำบลเขามวก	๕.๐๐ x ๒๐๐.๐๐ เมตร หน้า ๐.๑๕ เมตร พื้นที่คอนกรีตไม่น้อยกว่า ๕๐๐.๐๐ ตร.ม.	๕๐,๐๐๐ (บาท)	๕๐,๐๐๐ (บาท)	๕๐,๐๐๐ (บาท)	๕๐,๐๐๐ (บาท)	ร้อยละ ประชาชนเห็น สะดวกในการสัญจร ทางสะดวก ไปมา	หมู่บ้าน ค้ำอง	กองช่าง		
การก่อสร้าง ขยายรั้วบ้าน ค้ำอง ตำบลเขามวก	เพื่อขยายรั้ว บ้านค้ำอง ที่ ๕ ตำบลเขามวก	๒๐๐.๐๐ x ๑๐๐.๐๐ เมตร หน้า ๐.๑๐ เมตร พื้นที่คอนกรีตไม่น้อยกว่า ๒๐๐.๐๐ ตร.ม.	๑๖๐,๐๐๐ (บาท)	๑๖๐,๐๐๐ (บาท)	๑๖๐,๐๐๐ (บาท)	๑๖๐,๐๐๐ (บาท)	การขยายรั้ว บ้านค้ำอง ที่ ๕ ตำบลเขามวก ร้อยละ หมู่บ้าน ค้ำองเห็น สะดวก ทางสะดวก	หมู่บ้าน ค้ำอง	กองช่าง		

ผลการพัฒนาโครงการซึ่งขึ้นอยู่กับ  
แผนงานอุตสาหกรรมและการโยธา

โครงการ	วัตถุประสงค์	เป้าหมาย (สมมติของโครงการ)	งบประมาณและที่ดิน					ตัวชี้วัด (KPI)	ผลที่คาดหวัง จะได้รับ	ปีงบประมาณ โครงการ	หน่วยงาน รับผิดชอบ หลัก
			๒๕๖๖ (บาท)	๒๕๖๗ (บาท)	๒๕๖๘ (บาท)	๒๕๖๙ (บาท)	๒๕๗๐ (บาท)				
การก่อสร้างงานคอนกรีตเสริมเหล็ก เชื่อมกับ บันได บันไดอะลูมิเนียม ที่ ๕ ศาลเจ้าสนามวง	เพื่อให้ราษฎรมีถนน สำหรับใช้ในการขนถ่าย ได้อย่างสะดวก รวดเร็ว ๑๐.๐๐ ตารางวา	๑.๐๐ x ๑๐.๐๐ เมตร หนา ๐.๑๕ เมตร พื้นที่คอนกรีตไม่น้อยกว่า ๑๐.๐๐ ตร.ว.	๒๕,๐๐๐ (บาท)	๒๕,๐๐๐ (บาท)	๒๕,๐๐๐ (บาท)	๒๕,๐๐๐ (บาท)	๒๕,๐๐๐ (บาท)	ร้อยละ ประจําสามเดือน ทางสะดวก ไปมา	พฤษภาคม ค.ศ.๒๕๖๖	กองช่าง	
การก่อสร้าง คิวตัส GUARD RAIL บันไดภายนอก พื้น ๕ ตร.วา บัน ไดอะลูมิเนียมที่ ๕ ศาลเจ้าสนามวง	เพื่อให้ราษฎรมีถนน สำหรับใช้ในการขนถ่าย ได้อย่างสะดวก รวดเร็ว และเพื่อควบคุมรถยนต์	ความยาว ๑๐ เมตร ตามแบบคานาสน ทางหลวงชนบท	๑๖๐,๐๐๐ (บาท)	๑๖๐,๐๐๐ (บาท)	๑๖๐,๐๐๐ (บาท)	๑๖๐,๐๐๐ (บาท)	ร้อยละ ประจําสามเดือน ทางสะดวก ไปมา และมีคว ามปลอดภัย	พฤษภาคม ค.ศ.๒๕๖๖	กองช่าง		
การก่อสร้าง ถนนคอนกรีตเสริมเหล็ก บันได บันไดพลาส สติลล์ จนถึงตัววัด วัดวังพระ บ้านหนองตะพาน หมู่ที่ ๕ ตำบลสนามวง	เพื่อให้ราษฎรมีถนน สำหรับใช้ในการขนถ่าย ได้อย่างสะดวก รวดเร็ว	๕.๐๐ x ๕.๐๐ เมตร หนา ๐.๑๕ เมตร พื้นที่คอนกรีตไม่น้อยกว่า ๒๕.๐๐ ตร.ว.	๑,๘๕๕,๐๐๐ (บาท)	๑,๘๕๕,๐๐๐ (บาท)	๑,๘๕๕,๐๐๐ (บาท)	๑,๘๕๕,๐๐๐ (บาท)	ร้อยละ ประจําสามเดือน ทางสะดวก ไปมา	พฤษภาคม ค.ศ.๒๕๖๖	กองช่าง		
การ ขุดลอกหนองตะ พานหนอง หมู่ที่ ๕ ตำบลสนามวง	เพื่อเป็นแหล่งเก็บน้ำไว้ใช้ ในช่วงฤดูแล้ง	๒๕๕.๐๐๐ ลบ.ม. พื้นที่ขุดลอกไม่น้อยกว่า ๒๕๕.๐๐๐ ตร.ว.	๒๕,๐๐๐,๐๐๐ (บาท)	๒๕,๐๐๐,๐๐๐ (บาท)	๒๕,๐๐๐,๐๐๐ (บาท)	๒๕,๐๐๐,๐๐๐ (บาท)	การเก็บกักน้ำ จากทุกเขต	พฤษภาคม ค.ศ.๒๕๖๖	กองช่าง		
การก่อสร้างฝาย (อาคารโยธ แบบโค้ง ) สำหรับหนอง หมู่ที่ ๑๐ ตำบลเขาพระมวง	เพื่ออนุรักษ์ความสะอาด ฝาย-ราษฎร	กว้าง ๕ ม. ยาว ๑๖ ม. พื้นที่ขุดลอก ๑๖๕๕ ตร.ว.	๕๐๐,๐๐๐ (บาท)	๕๐๐,๐๐๐ (บาท)	๕๐๐,๐๐๐ (บาท)	๕๐๐,๐๐๐ (บาท)	ร้อยละ ประจําสาม เดือน ที่ฝายยัง ใช้งานได้	พฤษภาคม ค.ศ.๒๕๖๖	กองช่าง		
การก่อสร้าง หอระบายน้ำพร้อมราง ระบายน้ำบ้านนาขลุ่ย สร้อยโพธิ์ หัวหนอง หมู่ที่ ๑๐ ตำบลสนามวง	เพื่อระบายน้ำจากบ้าน ราษฎรภายในหมู่บ้าน	ความยาว ๒๕๕ เมตร ห้องระบายน้ำขนาด Ø ๑.๕๐ เมตร	๑๖๐,๐๐๐ (บาท)	๑๖๐,๐๐๐ (บาท)	๑๖๐,๐๐๐ (บาท)	๑๖๐,๐๐๐ (บาท)	ร้อยละ ประจําสาม เดือน พื้นที่ที่รับน้ำ ลดลง	พฤษภาคม ค.ศ.๒๕๖๖	กองช่าง		

ผลการพัฒนาโครงการพื้นฐาน  
บนศูนย์ราชการและการศึกษา

โครงการ	วัตถุประสงค์	เป้าหมาย (ผลผลิตโครงการ)	งบประมาณที่นำมา					ตัวชี้วัด (KPI)	ผลที่คาดหวัง จะได้รับ	ที่มาของ โครงการ	หน่วยงาน รับผิดชอบ
			๒๕๖๖ (บาท)	๒๕๖๗ (บาท)	๒๕๖๘ (บาท)	๒๕๖๙ (บาท)	๒๕๗๐ (บาท)				
การก่อสร้าง ห้องเรียนชั่วคราว สำหรับนักเรียน ระดับชั้น มัธยมศึกษาปีที่ ๑๐ และชั้นมัธยมศึกษา สายสามัญ	เพื่อขยายห้องเรียน รายวิชาในหมู่บ้าน ห้องเรียนชั่วคราว ๑ ๐.๕๐ เมตร	ความยาว ๑๖๖ เมตร ห้องเรียนชั่วคราว ๑ ๐.๕๐ เมตร	๕๐๐,๐๐๐ (งบประมาณ)	๕๐๐,๐๐๐ (งบประมาณ)	๕๐๐,๐๐๐ (งบประมาณ)	๕๐๐,๐๐๐ (งบประมาณ)	๕๐๐,๐๐๐ (งบประมาณ)	ร้อยละ พื้นที่ที่สร้าง ของ อาคาร	การขยายห้องเรียน รายวิชาภายใน หมู่บ้านชั้นมัธยมศึกษา สายสามัญ	มูลนิธิ ๑๐ ศาลากลาง ศาลากลาง	กองช่าง หลัก
การก่อสร้าง ห้องเรียนชั่วคราว อีย ศูนย์ศึกษาตากสิน บนถนนนิคมสถาน บ้านหัวหนอง หมู่ที่ ๑๐ และชั้นมัธยมศึกษา	เพื่อขยายห้องเรียน รายวิชาในหมู่บ้าน ห้องเรียนชั่วคราว ๑ ๐.๕๐ เมตร	ความยาว ๒๖๕ เมตร ห้องเรียนชั่วคราว ๑ ๐.๕๐ เมตร	๕๕๐,๐๐๐ (งบประมาณ)	๕๕๐,๐๐๐ (งบประมาณ)	๕๕๐,๐๐๐ (งบประมาณ)	๕๕๐,๐๐๐ (งบประมาณ)	ร้อยละ พื้นที่ที่สร้าง ของ อาคาร	การขยายห้องเรียน รายวิชาภายใน หมู่บ้านชั้นมัธยมศึกษา สายสามัญ	มูลนิธิ ๑๐ ศาลากลาง ศาลากลาง	กองช่าง	
การก่อสร้าง ถนนคอนกรีตเสริมเหล็ก บ้านนาบ่งประช อุดจักษ์ บ้านหัวหนอง หมู่ที่ ๑๐ และชั้นมัธยมศึกษา	เพื่อให้ราษฎรที่มีถนน สำหรับใช้ในการคมนาคม ได้อย่างสะดวก รวดเร็ว	ความยาว ๖๖๕ เมตร ห้องเรียนชั่วคราว ๑๕๘.๐๐ ตาราง เมตร	๓๐๐,๐๐๐ (งบประมาณ)	๓๐๐,๐๐๐ (งบประมาณ)	๓๐๐,๐๐๐ (งบประมาณ)	๓๐๐,๐๐๐ (งบประมาณ)	ร้อยละ ประจําถนน ทางสะดวก	ราษฎรได้รับ ความสะดวกในการสัญจร ไปมา	มูลนิธิ ๑๐ ศาลากลาง ศาลากลาง	กองช่าง	
การก่อสร้าง ทางเชื่อมถนนศรี เสนาฯ ทางตรงไป ถึงศาลากลาง บนถนนนิคมสถาน หมู่ที่ ๑๐ และชั้นมัธยมศึกษา	เพื่อขยายห้องเรียน รายวิชาในหมู่บ้าน ห้องเรียนชั่วคราว ๑ ๐.๕๐ เมตร	ความยาว ๖๖๕ เมตร ห้องเรียนชั่วคราว ๑ ๐.๕๐ เมตร	๕๕๐,๐๐๐ (งบประมาณ)	๕๕๐,๐๐๐ (งบประมาณ)	๕๕๐,๐๐๐ (งบประมาณ)	๕๕๐,๐๐๐ (งบประมาณ)	ร้อยละ พื้นที่ที่สร้าง ของ อาคาร	การขยายห้องเรียน รายวิชาภายใน หมู่บ้านชั้นมัธยมศึกษา สายสามัญ	มูลนิธิ ๑๐ ศาลากลาง ศาลากลาง	กองช่าง	
การก่อสร้าง ถนนคอนกรีตเสริมเหล็ก สำหรับเชื่อมระหว่าง บ้านหัวหนอง หมู่ที่ ๑๐ และชั้นมัธยมศึกษา	เพื่อให้ราษฎรที่มีถนน สำหรับใช้ในการคมนาคม ได้อย่างสะดวก รวดเร็ว	ความยาว ๖๖๕ เมตร ห้องเรียนชั่วคราว ๑๕๘.๐๐ ตาราง เมตร	๕๕๐,๐๐๐ (งบประมาณ)	๕๕๐,๐๐๐ (งบประมาณ)	๕๕๐,๐๐๐ (งบประมาณ)	๕๕๐,๐๐๐ (งบประมาณ)	ร้อยละ ประจําถนน ทางสะดวก	ราษฎรได้รับ ความสะดวกในการสัญจร ไปมา	มูลนิธิ ๑๐ ศาลากลาง ศาลากลาง	กองช่าง	



ผลการพัฒนาโครงการที่ฐาน  
งานอุตสาหกรรมและการบริการ

โครงการ	วัตถุประสงค์	เป้าหมาย (ผลผลิตของโครงการ)	งบประมาณและที่นำมา					ตัวชี้วัด (KPI)	ผลที่คาดว่าจะได้รับ	ที่มาของ โครงการ	หน่วย วัด
			๒๕๖๖ (บาท)	๒๕๖๗ (บาท)	๒๕๖๘ (บาท)	๒๕๖๙ (บาท)	๒๕๗๐ (บาท)				
กิจกรรมการอบรม (อาหารเย็น แลกเปลี่ยน ) ทางระบบ บ้านวัฒนธรรม หมู่ที่ ๑๐ บึงสามพัน	เพื่ออำนวยความสะดวก ให้แก่ราษฎร	กว้าง ๘ ม. ยาว ๘ ม. พื้นที่เนื้อที่กว่า ๒๕ ไร่ ๓๑.๖๖	๒๕๖,๐๐๐ (งบประมาณ)	๒๕๖,๐๐๐ (งบประมาณ)	๒๕๖,๐๐๐ (งบประมาณ)	๒๕๖,๐๐๐ (งบประมาณ)	๒๕๖,๐๐๐ (งบประมาณ)	ร้อยละของ ประชาชน ที่พึงพอใจ	ราษฎรได้รับความ สะดวกและเกิด ประโยชน์แก่ชุมชน ส่วนรวม	หมู่ที่ ๑๐ ตำบลเขา สามพัน	กองช่าง
การก่อสร้าง ถนนคอนกรีตเสริมเหล็ก บ้านนาบุญท่า โสภิตา หมู่บ้านของ หมู่ที่ ๑๐ บึงสามพัน	เพื่อให้ราษฎรได้ถนน สำหรับใช้ในการคมนาคม ได้อย่างสะดวก รวดเร็ว	๓.๐๐ x ๓๕๕.๐๐ เมตร หน้า ๐.๕๕ เมตร พื้นที่คอนกรีตไม่น้อยกว่า ๑๒๖.๐๐ ตารางม.	๓๕๖,๐๐๐ (งบประมาณ)	๓๕๖,๐๐๐ (งบประมาณ)	๓๕๖,๐๐๐ (งบประมาณ)	๓๕๖,๐๐๐ (งบประมาณ)	ร้อยละของ ประชาชนเห็น ความสะดวก ไม่มาก	ราษฎรได้รับความ สะดวกในการสัญจร ไปมา	หมู่ที่ ๑๐ ตำบลเขา สามพัน	กองช่าง	
การก่อสร้างถนนคอนกรีตเสริมเหล็ก บ้านนาบุญท่า โสภิตา หมู่บ้านของ หมู่ที่ ๑๐ บึงสามพัน	เพื่อให้ราษฎรได้ถนน สำหรับใช้ในการคมนาคม ได้อย่างสะดวก รวดเร็ว	กว้าง ๘ เมตร ยาว ๕๘.๖ เมตร ๐.๕๕ ม. ๑๒๖.๐๐ ตารางม.	๓๕๕,๐๐๐ (งบประมาณ)	๓๕๕,๐๐๐ (งบประมาณ)	๓๕๕,๐๐๐ (งบประมาณ)	๓๕๕,๐๐๐ (งบประมาณ)	ร้อยละของ ประชาชนเห็น ความสะดวก ไม่มาก	ราษฎรได้รับความ สะดวกในการสัญจร ไปมา	หมู่ที่ ๑๐ ตำบลเขา สามพัน	กองช่าง	
การก่อสร้าง หอระบบน้ำบ้าน พันปี อุดมสุข บ้านวัฒนธรรม หมู่ที่ ๑๐ บึงสามพัน	เพื่อระบบน้ำจากบ้าน ราษฎรมาอยู่ในหมู่บ้าน ได้อย่างสะดวก รวดเร็ว	ความยาว ๒๕๕ เมตร ห่อระบบน้ำขนาด Ø ๑.๕๐ เมตร	๓๕๐,๐๐๐ (งบประมาณ)	๓๕๐,๐๐๐ (งบประมาณ)	๓๕๐,๐๐๐ (งบประมาณ)	๓๕๐,๐๐๐ (งบประมาณ)	ร้อยละของ พื้นที่ที่มีน้ำท่วม ลดลง	การระบบน้ำจากบ้าน เรือนราษฎรมาใน หมู่บ้านซึ่งมีน้ำท่วม ทุกปี	หมู่ที่ ๑๐ ตำบลเขา สามพัน	กองช่าง	
การก่อสร้าง ทางท่อระบบน้ำ นางสีง บุศรินทร์ อุดมสุข บ้านวัฒนธรรม หมู่ที่ ๑๐ ตำบลสามพัน	เพื่อระบบน้ำจากบ้าน ราษฎรมาอยู่ในหมู่บ้าน ได้อย่างสะดวก รวดเร็ว	ความยาว ๒.๕ ๕๖๕ เมตร มีเส้นผ่าศูนย์กลาง ห่อระบบน้ำขนาด Ø ๑.๕๐ เมตร	๑,๒๖๐,๐๐๐ (งบประมาณ)	๑,๒๖๐,๐๐๐ (งบประมาณ)	๑,๒๖๐,๐๐๐ (งบประมาณ)	๑,๒๖๐,๐๐๐ (งบประมาณ)	ร้อยละของ พื้นที่ที่มีน้ำท่วม ลดลง	การระบบน้ำจากบ้าน เรือนราษฎรมาใน หมู่บ้านซึ่งมีน้ำท่วม ทุกปี	หมู่ที่ ๑๐ ตำบลเขา สามพัน	กองช่าง	

สรุปการพัฒนาโครงสร้างพื้นฐาน  
บนระบบอุตสาหกรรมและการโยธา

โครงการ	วัตถุประสงค์	เป้าหมาย (แผนสี่ปีโครงการ)	งบประมาณและที่ท่าอากาศยาน				ตัวชี้วัด (KPI)	ผลที่คาดหวัง จะได้รับ	ที่มาของ โครงการ	หน่วยงาน รับผิดชอบ
			๒๕๖๖ (บาท)	๒๕๖๗ (บาท)	๒๕๖๘ (บาท)	๒๕๖๙ (บาท)				
โครงการก่อสร้าง ทางยกระดับจาก สายประจวบคีรีขันธ์ถึงนครชุมพร ในส่วนของ พูที่ ๑๐ ตำบลเขา ระมาด	เพื่อระบบนำอากาศยาน ราษฎรภายในชุมชน	ความยาว ๒ ถึง ๒๓๕ เมตร มีช่อง ๑๓๑.๐๐ ม. ห่อระบบนำอากาศยาน Ø ๐.๕๐ เมตร	๔๐๐,๐๐๐ (งบประมาณ)	๔๐๐,๐๐๐ (งบประมาณ)	๔๐๐,๐๐๐ (งบประมาณ)	๔๐๐,๐๐๐ (งบประมาณ)	ร้อยละ ๑๐ พื้นที่ที่นำเที่ยว เดินทาง	การระบบนำอากาศยาน เชิงพาณิชย์ภายใน ชุมชนที่เชื่อมโยงด้วย ความระมัดระวัง	โครงการ พูที่ ๑๐ ตำบลเขา ระมาด	หน่วยงาน ท่าอากาศยาน
โครงการก่อสร้าง พุทธรักษาบ้านโนนของ บ้านโนนของ พูที่ ๕ ตำบลคันทอง	เพื่อเป็นแหล่งเก็บเกี่ยวไม้ ในวังชุมชน	๔.๐๐ x ๕๐๐ ม. พื้นที่ขุดเจาะไม้เนื้อดำ ๔,๕๐๐ ตร.ม. ถึง ๑๐๐ ม.	๑๖๐,๐๐๐ (งบประมาณ)	๑๖๐,๐๐๐ (งบประมาณ)	๑๖๐,๐๐๐ (งบประมาณ)	๑๖๐,๐๐๐ (งบประมาณ)	ร้อยละ ๕ จากพื้นที่ ปลูกไม้	ราษฎรได้ใช้ประโยชน์ จากพื้นที่ ปลูกไม้	พูที่ ๕ ตำบล คันทอง	กองช่าง
โครงการก่อสร้าง ขนขึงโรงรถ ศาลาประชาคมถึงที่กำนัน บ้านโนนของ พูที่ ๕ ตำบลคันทอง	เพื่อให้ราษฎรได้มีถนน สำหรับใช้ในการขนถ่าย ได้อย่างสะดวก รวดเร็ว	๑.๐๐ x ๕๐๐.๐๐ ม. หน้า ๐.๕๕ ม. พื้นที่คอนกรีตไม่ยึดเกาะ ๑๒๐๐ ตร.ม.	๑,๐๕๐,๐๐๐ (งบประมาณ)	๑,๐๕๐,๐๐๐ (งบประมาณ)	๑,๐๕๐,๐๐๐ (งบประมาณ)	๑,๐๕๐,๐๐๐ (งบประมาณ)	ร้อยละ ๕ ราษฎรได้ใช้ถนน สะดวกในการสัญจร ไปมา	ราษฎรได้ใช้ถนน สะดวกในการสัญจร ไปมา	พูที่ ๕ ตำบล คันทอง	กองช่าง
โครงการก่อสร้าง ทางระบบนำเที่ยว จากท่า บ้านโนนของ พูที่ ๕ ตำบลคันทอง	เพื่อระบบนำเที่ยวจากบ้าน ราษฎรภายในชุมชน	ความยาว ๑.๕๐ x ๑๐๐ เมตร ลึก ๐.๕๐ เมตร	๖,๗๐๐,๐๐๐ (งบประมาณ)	๖,๗๐๐,๐๐๐ (งบประมาณ)	๖,๗๐๐,๐๐๐ (งบประมาณ)	๖,๗๐๐,๐๐๐ (งบประมาณ)	ร้อยละ ๕ การระบบนำเที่ยว เชิงพาณิชย์ภายใน ชุมชนที่เชื่อมโยงด้วย ความระมัดระวัง	การระบบนำเที่ยว เชิงพาณิชย์ภายใน ชุมชนที่เชื่อมโยงด้วย ความระมัดระวัง	พูที่ ๕ ตำบล คันทอง	กองช่าง
โครงการก่อสร้าง ทางระบบนำเที่ยว เชิงพาณิชย์ที่ท่าอากาศยาน ห้วยทับทัน	เพื่อระบบนำเที่ยวจากบ้าน ราษฎรภายในชุมชน	ความยาว ๒๕๐ เมตร ห่อระบบนำอากาศยาน Ø ๐.๕๐ เมตร	๒๕๐,๐๐๐ (งบประมาณ)	๒๕๐,๐๐๐ (งบประมาณ)	๒๕๐,๐๐๐ (งบประมาณ)	๒๕๐,๐๐๐ (งบประมาณ)	ร้อยละ ๖ การระบบนำเที่ยว เชิงพาณิชย์ภายใน ชุมชนที่เชื่อมโยงด้วย ความระมัดระวัง	การระบบนำเที่ยว เชิงพาณิชย์ภายใน ชุมชนที่เชื่อมโยงด้วย ความระมัดระวัง	พูที่ ๖ ตำบล คันทอง	กองช่าง
โครงการก่อสร้าง ทางระบบนำเที่ยว เชิงพาณิชย์จากท่าอากาศยาน ห้วยทับทันไปยังตำบลคันทอง	เพื่อระบบนำเที่ยวจากบ้าน ราษฎรภายในชุมชน	ความยาว ๒๕๕ เมตร ห่อระบบนำอากาศยาน Ø ๐.๕๐ เมตร	๑๗๗,๐๐๐ (งบประมาณ)	๑๗๗,๐๐๐ (งบประมาณ)	๑๗๗,๐๐๐ (งบประมาณ)	๑๗๗,๐๐๐ (งบประมาณ)	ร้อยละ ๘ การระบบนำเที่ยว เชิงพาณิชย์ภายใน ชุมชนที่เชื่อมโยงด้วย ความระมัดระวัง	การระบบนำเที่ยว เชิงพาณิชย์ภายใน ชุมชนที่เชื่อมโยงด้วย ความระมัดระวัง	พูที่ ๘ ตำบล คันทอง	กองช่าง

สรุปพัฒนาโครงการพื้นฐาน  
บนอุตสาหกรรมและการค้า

โครงการ	วัตถุประสงค์	เป้าหมาย (ผลผลิตโครงการ)	งบประมาณเฉลี่ยรายปี					ตัวชี้วัด (KPI)	ผลที่คาดว่าจะได้รับ	ปีงบประมาณ โครงการ	หน่วยงาน รับผิดชอบ
			๒๕๖๖ (บาท)	๒๕๖๗ (บาท)	๒๕๖๘ (บาท)	๒๕๖๙ (บาท)	๒๕๗๐ (บาท)				
การก่อสร้าง โรงเก็บและโรงบดเมล็ดข้าว พูที่ ๘ ตำบลบ้านม่วง	ผลิตข้าวเปลือก น้ำประปาหมู่บ้าน	ปรับปรุงโรงบดเมล็ดข้าว ตำบล ๒๐๐.๐๐๐ บาท	๑,๒๐๐,๐๐๐ (บาท)	๑,๒๐๐,๐๐๐ (บาท)	๑,๒๐๐,๐๐๐ (บาท)	๑,๒๐๐,๐๐๐ (บาท)	๑,๒๐๐,๐๐๐ (บาท)	มีโรงบดเมล็ดข้าว ตำบลบ้านม่วง	พ.ศ. ๒๕๖๖	กองช่าง	
	การก่อสร้าง ถนนคอนกรีตเสริมเหล็ก หมู่บ้านลาดหญ้า	๕๐๐ x ๒๗๗ เมตร หน้า ๐.๕๔ เมตร พื้นที่คอนกรีตไม่יותרกว่า ๒๒๖๘.๐๐ ตร.ม.	๕๕๐,๐๐๐ (บาท)	๕๕๐,๐๐๐ (บาท)	๕๕๐,๐๐๐ (บาท)	๕๕๐,๐๐๐ (บาท)	๕๕๐,๐๐๐ (บาท)	มีถนนคอนกรีต ตำบลบ้านม่วง	พ.ศ. ๒๕๖๖	กองช่าง	
การก่อสร้าง ถนนคอนกรีตเสริมเหล็ก บ้านนาขามเดิม วนนีย์	เพื่อให้ราษฎรได้ถนน สำหรับใช้ในการคมนาคม ได้อย่างสะดวก รวดเร็ว	๕๐๐ x ๒๐๐.๐๐ เมตร หน้า ๐.๕๔ เมตร พื้นที่คอนกรีตไม่יותרกว่า ๒๒๖๘.๐๐ ตร.ม.	๕๐๐,๐๐๐ (บาท)	๕๐๐,๐๐๐ (บาท)	๕๐๐,๐๐๐ (บาท)	๕๐๐,๐๐๐ (บาท)	๕๐๐,๐๐๐ (บาท)	มีถนนคอนกรีต ตำบลบ้านม่วง	พ.ศ. ๒๕๖๖	กองช่าง	
	การก่อสร้าง ถนนคอนกรีตเสริมเหล็ก บ้านนาขามเดิม วนนีย์	๕๐๐ x ๒๐๐.๐๐ เมตร หน้า ๐.๕๔ เมตร พื้นที่คอนกรีตไม่יותרกว่า ๒๒๖๘.๐๐ ตร.ม.	๕๐๐,๐๐๐ (บาท)	๕๐๐,๐๐๐ (บาท)	๕๐๐,๐๐๐ (บาท)	๕๐๐,๐๐๐ (บาท)	๕๐๐,๐๐๐ (บาท)	มีถนนคอนกรีต ตำบลบ้านม่วง	พ.ศ. ๒๕๖๖	กองช่าง	
การก่อสร้าง ทางระบายน้ำ เส้นทางสายจากปากคลอง ต้นน้ำศาลายาแยกไปคลอง โกลสาร พูที่ ๘ ตำบลบ้านม่วง	เพื่อระบายน้ำจากบ้าน ราษฎรในหมู่บ้าน ให้ได้อย่างสะดวก รวดเร็ว	การขุดลอก ๒๐๐ เมตร ขุดระบายน้ำ ๑ ๐.๕๐ เมตร	๕๐๐,๐๐๐ (บาท)	๕๐๐,๐๐๐ (บาท)	๕๐๐,๐๐๐ (บาท)	๕๐๐,๐๐๐ (บาท)	๕๐๐,๐๐๐ (บาท)	ราษฎรได้รับความสะดวก ในการสัญจร	พ.ศ. ๒๕๖๖	กองช่าง	
	การก่อสร้าง รางน้ำที่เก็บ น้ำฝน	การขุดลอก ๒๐๐ เมตร ขุดระบายน้ำ ๑ ๐.๕๐ เมตร	๕๐๐,๐๐๐ (บาท)	๕๐๐,๐๐๐ (บาท)	๕๐๐,๐๐๐ (บาท)	๕๐๐,๐๐๐ (บาท)	๕๐๐,๐๐๐ (บาท)	ราษฎรได้รับความสะดวก ในการสัญจร	พ.ศ. ๒๕๖๖	กองช่าง	
การก่อสร้าง รางน้ำที่เก็บ น้ำฝน	เพื่อเก็บน้ำไว้ใช้ในกรณี เกษตร	การขุดลอก ๒๐๐ เมตร ขุดระบายน้ำ ๑ ๐.๕๐ เมตร	๕๐๐,๐๐๐ (บาท)	๕๐๐,๐๐๐ (บาท)	๕๐๐,๐๐๐ (บาท)	๕๐๐,๐๐๐ (บาท)	๕๐๐,๐๐๐ (บาท)	ราษฎรได้รับความสะดวก ในการสัญจร	พ.ศ. ๒๕๖๖	กองช่าง	
	การก่อสร้าง รางน้ำที่เก็บ น้ำฝน	การขุดลอก ๒๐๐ เมตร ขุดระบายน้ำ ๑ ๐.๕๐ เมตร	๕๐๐,๐๐๐ (บาท)	๕๐๐,๐๐๐ (บาท)	๕๐๐,๐๐๐ (บาท)	๕๐๐,๐๐๐ (บาท)	๕๐๐,๐๐๐ (บาท)	ราษฎรได้รับความสะดวก ในการสัญจร	พ.ศ. ๒๕๖๖	กองช่าง	

สถิติการพัฒนาโครงการพื้นฐาน

งานพัฒนาการและการโยธา

โครงการ	วัตถุประสงค์	เป้าหมาย (ผลผลิตโครงการ)	งบประมาณและที่กม						ตัวชี้วัด (KPI)	แผนที่ความ จะได้รับ	ที่มาของ โครงการ	หน่วยงาน รับผิดชอบ
			๒๕๖๖ (บาท)	๒๕๖๗ (บาท)	๒๕๖๘ (บาท)	๒๕๖๙ (บาท)	๒๕๗๐ (บาท)	งบช่าง (บาท)				
การก่อสร้าง ถนนคอนกรีตเสริมเหล็ก สายอ่างเขียนเขียนงาม ขนาด ๓๓' ๑๑" ๓๓' ๑๑" ๓๓' ๑๑" ๓๓' ๑๑"	เพื่อให้ราษฎรได้ถนน สำหรับใช้ในการคมนาคม ได้อย่างสะดวก รวดเร็ว	๓.๐๐ x ๗๕๐.๐๐ เมตร หนา ๐.๑๕ เมตร พื้นที่คอนกรีตไม่น้อยกว่า ๒๓๕.๐๐ ตร.ม.	๓๕๕,๐๐๐ (งบประมาณ)	๓๕๕,๐๐๐ (งบประมาณ)	๓๕๕,๐๐๐ (งบประมาณ)	๓๕๕,๐๐๐ (งบประมาณ)	๓๕๕,๐๐๐ (งบเทศบาล)	ร้อยละ ๑๐๐ ประชาชนเดิน ทางสะดวก	ราษฎรได้รับความ สะดวกในการสัญจร ไปมา	หมู่ที่ ๑๓ ตำบล คำม่วง	กองช่าง	
การก่อสร้าง ถนนคอนกรีตเสริมเหล็ก สายอ่าวประโคนชัย บ้านนาเขียด ขนาด ๓๓' ๑๑" ๓๓' ๑๑" ๓๓' ๑๑" ๓๓' ๑๑"	เพื่อให้ราษฎรได้ถนน สำหรับใช้ในการคมนาคม ได้อย่างสะดวก รวดเร็ว	๓.๐๐ x ๓๐๐.๐๐ เมตร หนา ๐.๑๕ เมตร พื้นที่คอนกรีตไม่น้อยกว่า ๔๐.๐๐ ตร.ม.	๖๐,๐๐๐ (งบประมาณ)	๖๐,๐๐๐ (งบประมาณ)	๖๐,๐๐๐ (งบประมาณ)	๖๐,๐๐๐ (งบประมาณ)	๖๐,๐๐๐ (งบเทศบาล)	ร้อยละ ๑๐๐ ประชาชนเดิน ทางสะดวก	ราษฎรได้รับความ สะดวกในการสัญจร ไปมา	หมู่ที่ ๑๓ ตำบล คำม่วง	กองช่าง	
การก่อสร้าง ถนนคอนกรีตเสริมเหล็ก สายอ่าวประโคนชัย บ้านนาเขียด ขนาด ๓๓' ๑๑" ๓๓' ๑๑" ๓๓' ๑๑" ๓๓' ๑๑"	เพื่อให้ราษฎรได้ถนน สำหรับใช้ในการคมนาคม ได้อย่างสะดวก รวดเร็ว	๓.๐๐ x ๓๗๕.๐๐ เมตร หนา ๐.๑๕ เมตร พื้นที่คอนกรีตไม่น้อยกว่า ๕๓.๐๐ ตร.ม.	๖๕๕,๐๐๐ (งบประมาณ)	๖๕๕,๐๐๐ (งบประมาณ)	๖๕๕,๐๐๐ (งบประมาณ)	๖๕๕,๐๐๐ (งบประมาณ)	๖๕๕,๐๐๐ (งบเทศบาล)	ร้อยละ ๑๐๐ ประชาชนเดิน ทางสะดวก	ราษฎรได้รับความ สะดวกในการสัญจร ไปมา	หมู่ที่ ๑๓ ตำบล คำม่วง	กองช่าง	
การก่อสร้าง ถนนคอนกรีตเสริมเหล็ก สายอ่าวประโคนชัย บ้านนาเขียด ขนาด ๓๓' ๑๑" ๓๓' ๑๑" ๓๓' ๑๑" ๓๓' ๑๑"	เพื่อให้ราษฎรได้ถนน สำหรับใช้ในการคมนาคม ได้อย่างสะดวก รวดเร็ว	๕.๐๐ x ๒๐๕.๐๐ เมตร หนา ๐.๑๕ เมตร พื้นที่คอนกรีตไม่น้อยกว่า ๑๐๒๐.๐๐ ตร.ม.	๖๕๐,๐๐๐ (งบประมาณ)	๖๕๐,๐๐๐ (งบประมาณ)	๖๕๐,๐๐๐ (งบประมาณ)	๖๕๐,๐๐๐ (งบประมาณ)	๖๕๐,๐๐๐ (งบเทศบาล)	ร้อยละ ๑๐๐ ประชาชนเดิน ทางสะดวก	ราษฎรได้รับความ สะดวกในการสัญจร ไปมา	หมู่ที่ ๑๓ ตำบล คำม่วง	กองช่าง	
การก่อสร้าง รางระบายน้ำ ประปา ๓ ลังที่ใต้ ทางลาด หมู่ที่ ๑๑ ตำบลคำม่วง	เพื่อระบบระบายน้ำ ราษฎรภายในหมู่บ้าน	ความยาว ๒๓๐ เมตร	๑,๐๕๐,๐๐๐ (งบประมาณ)	๑,๐๕๐,๐๐๐ (งบประมาณ)	๑,๐๕๐,๐๐๐ (งบประมาณ)	๑,๐๕๐,๐๐๐ (งบประมาณ)	๑,๐๕๐,๐๐๐ (งบเทศบาล)	ร้อยละ ๑๐๐ พื้นที่ที่ ประชาชนเดิน ทางสะดวก	การระบบระบายน้ำ เกิดความสะอาด หมู่บ้าน ประชาชนเดิน ทางสะดวก	หมู่ที่ ๑๑ ตำบล คำม่วง	กองช่าง	
การก่อสร้าง ถนนคอนกรีตเสริมเหล็ก บ้านละอ้ง ทางลาด หมู่ที่ ๑๑ ตำบลคำม่วง	เพื่อให้ราษฎรได้ถนน สำหรับใช้ในการคมนาคม ได้อย่างสะดวก รวดเร็ว	๕.๐๐ x ๓๕๕.๐๐ เมตร หนา ๐.๑๕ เมตร พื้นที่คอนกรีตไม่น้อยกว่า ๒๖๕.๐๐ ตร.ม.	๓๗๕,๐๐๐ (งบประมาณ)	๓๗๕,๐๐๐ (งบประมาณ)	๓๗๕,๐๐๐ (งบประมาณ)	๓๗๕,๐๐๐ (งบประมาณ)	๓๗๕,๐๐๐ (งบเทศบาล)	ร้อยละ ๑๐๐ ประชาชนเดิน ทางสะดวก	ราษฎรได้รับความ สะดวกในการสัญจร ไปมา	หมู่ที่ ๑๑ ตำบล คำม่วง	กองช่าง	

ผลการพัฒนาโครงการพื้นที่ฐาน

งานตามแผนการและภารกิจ

โครงการ	วัตถุประสงค์	เป้าหมาย (ผลผลิตของโครงการ)	งบประมาณและพื้นที่งาน					ตัวชี้วัด (KPI)	ผลที่คาดว่าจะได้รับ	ที่มาของโครงการ	หน่วยงานรับผิดชอบ
			๒๕๖๖ (บาท)	๒๕๖๗ (บาท)	๒๕๖๘ (บาท)	๒๕๖๙ (บาท)	๒๕๗๐ (บาท)				
โครงการก่อสร้างถนนลูกรังที่บ้าน หนองขามชุมชน	เพื่อปรับปรุงถนนทาง ใช้การได้ดี	๓.๐๐ x ๓๖๖.๐๐ เมตร หน้า ๐.๓๐-๐.๓๕ ม.	๒๕,๕๐๐ (งบประมาณ)	๒๕,๕๐๐ (งบประมาณ)	๒๕,๕๐๐ (งบประมาณ)	๒๕,๕๐๐ (งบประมาณ)	๒๕,๕๐๐ (งบเทศบาล)	ร้อยละ ประชาชนเห็น ทางสะดวก	ราษฎรได้รับความ สะดวกในการสัญจร	หมู่ที่ ๕ ตำบล คำม่วง	กองช่าง ท้องถิ่น
โครงการก่อสร้าง ฝายกั้นน้ำ	เพื่อไว้ราษฎรได้ถนน สำหรับใช้ในการขนของ	สองข้างข้างละ ๑.๒๕ x ๓๖๖.๐๐ ม. หน้า ๐.๓๕ ม. พื้นที่ก่อนวัดไม่อยู่กว่า ๑๕๕๔ ตร.ม.	๑,๖๒๒,๐๐๐ (งบประมาณ)	๑,๖๒๒,๐๐๐ (งบประมาณ)	๑,๖๒๒,๐๐๐ (งบประมาณ)	๑,๖๒๒,๐๐๐ (งบประมาณ)	๑,๖๒๒,๐๐๐ (งบเทศบาล)	ร้อยละของ ประชาชนเห็น ทางสะดวก	ราษฎรได้รับความ สะดวกในการสัญจร	หมู่ที่ ๕ ตำบล คำม่วง	กองช่าง
มีการก่อสร้าง ถนนลาดยางบ้านนาข่า บ้านข่า เริ่มจากวัดมาที่บ้านนาข่า บ้านข่า	เพื่อระบบน้ำจากบ้าน ราษฎรภายในหมู่บ้าน	ความยาว ๒๕๔ เมตร	๕๘๖,๖๐๐ (งบประมาณ)	๕๘๖,๖๐๐ (งบประมาณ)	๕๘๖,๖๐๐ (งบประมาณ)	๕๘๖,๖๐๐ (งบประมาณ)	ร้อยละของ พื้นที่ที่รับน้ำท่วม ลดลง	การระบบน้ำจากบ้าน เรือนราษฎรภายใน หมู่บ้าน	การระบบน้ำจากบ้าน เรือนราษฎรภายใน หมู่บ้าน	หมู่ที่ ๕ ตำบล คำม่วง	กองช่าง
มีการก่อสร้าง ถนนลาดยางบ้านนาข่า บ้านข่า	เพื่อระบบน้ำจากบ้าน ราษฎรภายในหมู่บ้าน	ความยาว ๕๐๐ เมตร	๑,๒๕๐,๐๐๐ (งบประมาณ)	๑,๒๕๐,๐๐๐ (งบประมาณ)	๑,๒๕๐,๐๐๐ (งบประมาณ)	๑,๒๕๐,๐๐๐ (งบประมาณ)	ร้อยละของ พื้นที่ที่รับน้ำท่วม ลดลง	การระบบน้ำจากบ้าน เรือนราษฎรภายใน หมู่บ้าน	การระบบน้ำจากบ้าน เรือนราษฎรภายใน หมู่บ้าน	หมู่ที่ ๕ ตำบล คำม่วง	กองช่าง
มีการก่อสร้าง ฝายกั้นน้ำบ้านนาข่า	เพื่อระบบน้ำจากบ้าน ราษฎรภายในหมู่บ้าน	ความยาว ๓๖๖ เมตร หรือระบบน้ำขนาด Ø ๑.๕๐ เมตร	๕๗๕,๕๐๐ (งบประมาณ)	๕๗๕,๕๐๐ (งบประมาณ)	๕๗๕,๕๐๐ (งบประมาณ)	๕๗๕,๕๐๐ (งบประมาณ)	ร้อยละของ พื้นที่ที่รับน้ำท่วม ลดลง	การระบบน้ำจากบ้าน เรือนราษฎรภายใน หมู่บ้าน	การระบบน้ำจากบ้าน เรือนราษฎรภายใน หมู่บ้าน	หมู่ที่ ๕ ตำบล คำม่วง	กองช่าง
มีการก่อสร้าง ฝายกั้นน้ำบ้านนาข่า	เพื่อระบบน้ำจากบ้าน ราษฎรภายในหมู่บ้าน	ความยาว ๕๓ เมตร หรือระบบน้ำขนาด Ø ๑.๕๐ เมตร	๕๗๕,๕๐๐ (งบประมาณ)	๕๗๕,๕๐๐ (งบประมาณ)	๕๗๕,๕๐๐ (งบประมาณ)	๕๗๕,๕๐๐ (งบประมาณ)	ร้อยละของ พื้นที่ที่รับน้ำท่วม ลดลง	การระบบน้ำจากบ้าน เรือนราษฎรภายใน หมู่บ้าน	การระบบน้ำจากบ้าน เรือนราษฎรภายใน หมู่บ้าน	หมู่ที่ ๕ ตำบล คำม่วง	กองช่าง

โครงการพัฒนาโครงสร้างพื้นฐาน  
งานอุทกวิทยาและกรมโยธา

โครงการ	วัตถุประสงค์	เป้าหมาย (ผลผลิตของโครงการ)	งบประมาณและต้นทุน					ตัวชี้วัด (KPI)	แผนที่ความ จะได้รับ	ที่มาของ โครงการ	หน่วยงาน รับผิดชอบ
			๒๕๖๖ (บาท)	๒๕๖๗ (บาท)	๒๕๖๘ (บาท)	๒๕๖๙ (บาท)	๒๕๗๐ (บาท)				
การก่อสร้าง ทางระบายน้ำชุมชนเมือง พื้นที่ ๕ ตำบลและ ๖ หมู่บ้านในสงขลา	เพื่อระบายน้ำจากบ้าน ราษฎรภายในหมู่บ้าน	ความยาว ๑๘๘ เมตร	๒๒๐,๐๐๐ (งบประมาณ)	๒๒๐,๐๐๐ (งบประมาณ)	๒๒๐,๐๐๐ (งบประมาณ)	๒๒๐,๐๐๐ (งบประมาณ)	๒๒๐,๐๐๐ (งบประมาณ)	ร้อยละ ๕ พื้นที่ที่ได้รับ บริการชุมชน หมู่บ้านเชิงนิเวศ ภาวะสะอาดพร้อม	มูลนิธิ ๕ ตำบล สำนักงาน	กองช่าง หลัก	
การก่อสร้าง ทางระบายน้ำชุมชนเมือง พื้นที่ ๕ ตำบลและ ๖ หมู่บ้านในสงขลา	เพื่อระบายน้ำจากบ้าน ราษฎรภายในหมู่บ้าน	ความยาว ๑๘๐ เมตร	๒๔,๐๐๐ (งบประมาณ)	๒๔,๐๐๐ (งบประมาณ)	๒๔,๐๐๐ (งบประมาณ)	๒๔,๐๐๐ (งบประมาณ)	๒๔,๐๐๐ (งบประมาณ)	ร้อยละ ๕ พื้นที่ที่ได้รับ บริการชุมชน หมู่บ้านเชิงนิเวศ ภาวะสะอาดพร้อม	มูลนิธิ ๕ ตำบล สำนักงาน	กองช่าง	
การก่อสร้าง ทางระบายน้ำชุมชนเมือง พื้นที่ ๕ ตำบลและ ๖ หมู่บ้านในสงขลา	เพื่อให้ราษฎรได้มีถนน สำหรับใช้ในการคมนาคม ได้อย่างสะดวก รวดเร็ว	กว้าง ๓ เมตร ยาว ๒๐๐ ม.หนา ๐.๑๕ ม.	๒๗๕,๐๐๐ (งบประมาณ)	๒๗๕,๐๐๐ (งบประมาณ)	๒๗๕,๐๐๐ (งบประมาณ)	๒๗๕,๐๐๐ (งบประมาณ)	ร้อยละ ๑๐ ประชาชนเดิน สะดวกในการสัญจร ทางสะดวก	ราษฎรได้รับความ สะดวกในการสัญจร ไปมา	มูลนิธิ ๑๐ ตำบล สำนักงาน	กองช่าง	
การก่อสร้าง ทางระบายน้ำชุมชนเมือง พื้นที่ ๕ ตำบลและ ๖ หมู่บ้านในสงขลา	เพื่อให้ราษฎรได้มีถนน สำหรับใช้ในการคมนาคม ได้อย่างสะดวก รวดเร็ว	กว้าง ๔ เมตร ยาว ๒๐๐ ม.หนา ๐.๑๕ ม.	๕๐๐,๐๐๐ (งบประมาณ)	๕๐๐,๐๐๐ (งบประมาณ)	๕๐๐,๐๐๐ (งบประมาณ)	๕๐๐,๐๐๐ (งบประมาณ)	ร้อยละ ๑๐ ประชาชนเดิน สะดวกในการสัญจร ทางสะดวก	ราษฎรได้รับความ สะดวกในการสัญจร ไปมา	มูลนิธิ ๑๐ ตำบล สำนักงาน	กองช่าง	
การก่อสร้าง ทางระบายน้ำชุมชนเมือง พื้นที่ ๕ ตำบลและ ๖ หมู่บ้านในสงขลา	เพื่อให้ราษฎรได้มีถนน สำหรับใช้ในการคมนาคม ได้อย่างสะดวก รวดเร็ว	กว้าง ๒.๒๐ เมตร ยาว ๒๐๐ ม.หนา ๐.๑๕ ม.	๒๐๐,๐๐๐ (งบประมาณ)	๒๐๐,๐๐๐ (งบประมาณ)	๒๐๐,๐๐๐ (งบประมาณ)	๒๐๐,๐๐๐ (งบประมาณ)	ร้อยละ ๑๐ ประชาชนเดิน สะดวกในการสัญจร ทางสะดวก	ราษฎรได้รับความ สะดวกในการสัญจร ไปมา	มูลนิธิ ๑๐ ตำบล สำนักงาน	กองช่าง	
การก่อสร้าง ทางระบายน้ำชุมชนเมือง พื้นที่ ๕ ตำบลและ ๖ หมู่บ้านในสงขลา	เพื่อให้ราษฎรได้มีถนน สำหรับใช้ในการคมนาคม ได้อย่างสะดวก รวดเร็ว	กว้าง ๔ เมตร ยาว ๒๐๐ ม.หนา ๐.๑๕ ม.	๒๒๕,๐๐๐ (งบประมาณ)	๒๒๕,๐๐๐ (งบประมาณ)	๒๒๕,๐๐๐ (งบประมาณ)	๒๒๕,๐๐๐ (งบประมาณ)	ร้อยละ ๑๐ ประชาชนเดิน สะดวกในการสัญจร ทางสะดวก	ราษฎรได้รับความ สะดวกในการสัญจร ไปมา	มูลนิธิ ๑๐ ตำบล สำนักงาน	กองช่าง	
การก่อสร้าง ทางระบายน้ำชุมชนเมือง พื้นที่ ๕ ตำบลและ ๖ หมู่บ้านในสงขลา	เพื่อให้ราษฎรได้มีถนน สำหรับใช้ในการคมนาคม ได้อย่างสะดวก รวดเร็ว	กว้าง ๓ เมตร ยาว ๒๐๐ ม.หนา ๐.๑๕ ม.	๒๕,๐๐๐ (งบประมาณ)	๒๕,๐๐๐ (งบประมาณ)	๒๕,๐๐๐ (งบประมาณ)	๒๕,๐๐๐ (งบประมาณ)	ร้อยละ ๑๐ ประชาชนเดิน สะดวกในการสัญจร ทางสะดวก	ราษฎรได้รับความ สะดวกในการสัญจร ไปมา	มูลนิธิ ๑๐ ตำบล สำนักงาน	กองช่าง	

โครงการพัฒนาโครงสร้างพื้นฐาน  
คมนาคมสู่ความรวมและการโยธา

โครงการ	วัตถุประสงค์	เป้าหมาย (ผลผลิตโครงการ)	งบประมาณและที่กั้นมา					ตัวชี้วัด (KPI)	ผลลัพธ์ที่ จะได้รับ	ที่มาของ โครงการ	หน่วยงาน รับผิดชอบ หลัก
			๒๕๖๖ (บาท)	๒๕๖๗ (บาท)	๒๕๖๘ (บาท)	๒๕๖๙ (บาท)	๒๕๗๐ (บาท)				
การก่อสร้าง ระบบขนส่งหัวฝั่งจาก สถานีเดิม ถนนมิตรภาพ ๕ กม.ของพื้นที่มา หมู่ที่ ๑๐ ตำบลคำม่วง	เพื่อขยายจากบ้าน ราษฎรภายในหมู่บ้าน	ความยาว ๑๐๐ เมตร	๓๕,๐๐๐ (บาท)	๓๕,๐๐๐ (บาท)	๓๕,๐๐๐ (บาท)	๓๕,๐๐๐ (บาท)	๓๕,๐๐๐ (บาท)	ร้อยละ ๑๐ ด้าน ความยาว	การขยายจากบ้าน ราษฎรภายใน หมู่บ้านเดิมได้ ความยาวรวมแล้ว	หมู่ที่ ๑๐ ตำบล คำม่วง	กองช่าง
การก่อสร้าง ถนนคอนกรีตเสริมเหล็ก จากถนนมิตรภาพสถานีคำม่วง ของพื้นที่มา หมู่ที่ ๑๐ ตำบลคำม่วง	เพื่อให้ราษฎรได้มีถนน สำหรับใช้ในการคมนาคม ได้อย่างสะดวก รวดเร็ว	๕.๐๐ x ๓๐๕.๐๐ เมตร หน้า ๐.๑๕ เมตร พื้นที่ก่อสร้างไม่ต่ำกว่า ๑,๒๖๖.๐๐ ตร.ม.	๓๖๐,๐๐๐ (บาท)	๓๖๐,๐๐๐ (บาท)	๓๖๐,๐๐๐ (บาท)	๓๖๐,๐๐๐ (บาท)	ร้อยละ ๑๐ ประชาชนเริ่ม ทางสะดวก	ราษฎรได้มีความ สะดวกในการสัญจร ไปมา	หมู่ที่ ๑๐ ตำบล คำม่วง	กองช่าง	
การก่อสร้าง ถนนลูกรังบนฝั่งของลำ น้ำจากถนน คล. เป็นไปทางทิศเหนือ ของพื้นที่มา หมู่ที่ ๑๐ ตำบลคำม่วง	เพื่อให้ถนนในเขตเทศบาล ใช้งานได้	๓.๐๐ x ๓๓๕.๐๐ เมตร หน้า ๐.๑๐-๐.๑๕ ม. พื้นที่ก่อสร้างไม่ต่ำกว่า ๑๕๕.๐๐ ตร.ม.	๒๒๐,๐๐๐ (บาท)	๒๒๐,๐๐๐ (บาท)	๒๒๐,๐๐๐ (บาท)	๒๒๐,๐๐๐ (บาท)	ร้อยละ ๑๐ ประชาชนเริ่ม ทางสะดวก	ราษฎรได้มีความ สะดวกในการสัญจร ไปมา	หมู่ที่ ๑๐ ตำบล คำม่วง	กองช่าง	
การก่อสร้าง ทางระบายน้ำชุมชนทำ ถนนหน้า บ้านราษฎรคำม่วง ของพื้นที่มา หมู่ที่ ๑๐ ตำบลคำม่วง	เพื่อระบายน้ำจากบ้าน ราษฎรภายในหมู่บ้าน	กว้าง ๐.๕๐ ม. ยาว ๑๕๐ ม. หน้า ๐.๑๕ เมตร	๘๕,๐๐๐ (บาท)	๘๕,๐๐๐ (บาท)	๘๕,๐๐๐ (บาท)	๘๕,๐๐๐ (บาท)	ร้อยละ ๑๐ ที่พื้นที่ทำ ถนน	การขยายจากบ้าน ราษฎรภายใน หมู่บ้านเดิมได้ ความยาวรวมแล้ว	หมู่ที่ ๑๐ ตำบล คำม่วง	กองช่าง	
การปรับปรุงถนนกึ่งทางหลวง มาสร้าง บ้านทางเขต หมู่ที่ ๑๑ ตำบล	เพื่ออำนวยความสะดวก ให้แก่ราษฎร	๑ แห่ง	๒,๕๐๐,๐๐๐ (บาท)	๒,๕๐๐,๐๐๐ (บาท)	๒,๕๐๐,๐๐๐ (บาท)	๒,๕๐๐,๐๐๐ (บาท)	ร้อยละ ๑๐ ประชาชน ที่พึงพอใจ	ราษฎรมีความ สะดวกเมื่อ ประชาชนสัญจร ไปมา	หมู่ที่ ๑๑ ตำบล คำม่วง	กองช่าง	
การปรับปรุงถนนระบบน้ำชุมชน ให้เข้า บ้านทางเขต หมู่ที่ ๑๑ ตำบล	เพื่ออำนวยความสะดวก ให้แก่ราษฎร	๑ แห่ง	๑,๕๐๐,๐๐๐ (บาท)	๑,๕๐๐,๐๐๐ (บาท)	๑,๕๐๐,๐๐๐ (บาท)	๑,๕๐๐,๐๐๐ (บาท)	ร้อยละ ๑๐ ประชาชน ที่พึงพอใจ	ราษฎรมีความ สะดวกเมื่อ ประชาชนสัญจร ไปมา	หมู่ที่ ๑๑ ตำบล คำม่วง	กองช่าง	

ผลการพัฒนาโครงการ  
ตามยุทธศาสตร์กรมและการโยธา

โครงการ	วัตถุประสงค์	เป้าหมาย (แผนปฏิบัติการ)	งบประมาณและที่มา					ตัวชี้วัด (KPI)	ผลคาดว่า จะได้รับ	ที่มาของ โครงการ	หน่วยงาน รับผิดชอบ
			๒๕๖๖ (บาท)	๒๕๖๗ (บาท)	๒๕๖๘ (บาท)	๒๕๖๙ (บาท)	๒๕๗๐ (บาท)				
โครงการก่อสร้าง ถนนคอนกรีตเสริมเหล็ก บริเวณสถานีรถไฟชุมทาง บ้านนาข่อยโคก ทางภาค หมู่ที่ ๑๑ ตำบลบ้านม่วง	เพื่อให้ราษฎรได้ถนน สำหรับใช้การคมนาคม ได้อย่างสะดวก รวดเร็ว	๕.๐๐ x ๒๖๐.๐๐ เมตร หน้า ๐.๕๕ เมตร พื้นที่คอนกรีตไม่น้อยกว่า ๕๐๐.๐๐ ตร.ม.	๕๐๐,๐๐๐ (งบประมาณ)	๕๐๐,๐๐๐ (งบประมาณ)	๕๐๐,๐๐๐ (งบประมาณ)	๕๐๐,๐๐๐ (งบประมาณ)	๕๐๐,๐๐๐ (งบเทศบาล)	ร้อยละ ๑๐๐ ประชาชนเดิน ทางสะดวก	หมู่ที่ ๑๑ ตำบล บ้านม่วง	กองช่าง ท้องถิ่น	
โครงการสร้าง ถนนคอนกรีตเสริมเหล็ก บริเวณสถานีรถไฟชุมทาง บ้านนาข่อยโคก สถานีราชการ ทางภาค หมู่ที่ ๑๑ ตำบลบ้านม่วง	เพื่อให้ราษฎรได้ถนน สำหรับใช้การคมนาคม ได้อย่างสะดวก รวดเร็ว	๕.๐๐ x ๕๕๐.๐๐ เมตร หน้า ๐.๕๕ เมตร พื้นที่คอนกรีตไม่น้อยกว่า ๑๒๐.๐๐ ตร.ม.	๑๒๐,๐๐๐ (งบประมาณ)	๑๒๐,๐๐๐ (งบประมาณ)	๑๒๐,๐๐๐ (งบประมาณ)	๑๒๐,๐๐๐ (งบประมาณ)	ร้อยละ ๑๐๐ ประชาชนเดิน ทางสะดวก	หมู่ที่ ๑๑ ตำบล บ้านม่วง	กองช่าง		
โครงการสร้าง ถนนลูกรัง ข้างบ้าน ประพันธ์ บุตรทรง ไชย ระวีนาถ ทางภาค หมู่ที่ ๑๑ ตำบลบ้านม่วง	เพื่อให้ถนนในเขตเทศบาล ใช้การได้ดี	๓.๐๐ x ๑๕๕.๐๐ เมตร หน้า ๐.๑๐-๐.๑๕ ม. พื้นที่คอนกรีตไม่น้อยกว่า ๕๕๕.๐๐ ตร.ม.	๕๕๐,๐๐๐ (งบประมาณ)	๕๕๐,๐๐๐ (งบประมาณ)	๕๕๐,๐๐๐ (งบประมาณ)	๕๕๐,๐๐๐ (งบประมาณ)	ร้อยละ ๑๐๐ ประชาชนเดิน ทางสะดวก	หมู่ที่ ๑๑ ตำบล บ้านม่วง	กองช่าง		
โครงการสร้าง ถนนลูกรัง ข้างบ้าน ประพันธ์ บุตรทรง ไชย ระวีนาถ ทางภาค หมู่ที่ ๑๑ ตำบลบ้านม่วง	เพื่อให้ถนนในเขตเทศบาล ใช้การได้ดี	๕.๐๐ x ๒๖๐.๐๐ เมตร หน้า ๐.๑๐-๐.๑๕ ม. พื้นที่คอนกรีตไม่น้อยกว่า ๕๒๐.๐๐ ตร.ม.	๕๒๐,๐๐๐ (งบประมาณ)	๕๒๐,๐๐๐ (งบประมาณ)	๕๒๐,๐๐๐ (งบประมาณ)	๕๒๐,๐๐๐ (งบประมาณ)	ร้อยละ ๑๐๐ ประชาชนเดิน ทางสะดวก	หมู่ที่ ๑๑ ตำบล บ้านม่วง	กองช่าง		
โครงการสร้าง ทางเชื่อม ถนนสองฝั่งทางทิศเหนือ บ้านนาข่อยโคก ทางภาค หมู่ที่ ๑๑ ตำบลบ้านม่วง	เพื่อระบบน้ำจากบ้าน ราษฎรภายในหมู่บ้าน ใช้การได้ดี	๓.๐๐ x ๑๕๕.๐๐ เมตร หน้า ๐.๑๐-๐.๑๕ ม. พื้นที่คอนกรีตไม่น้อยกว่า ๑๒๐.๐๐ ตร.ม.	๒๐๐,๐๐๐ (งบประมาณ)	๒๐๐,๐๐๐ (งบประมาณ)	๒๐๐,๐๐๐ (งบประมาณ)	๒๐๐,๐๐๐ (งบประมาณ)	ร้อยละ ๑๐๐ ประชาชนเดิน ทางสะดวก	หมู่ที่ ๑๑ ตำบล บ้านม่วง	กองช่าง		
โครงการสร้าง ทางเชื่อม ถนนสองฝั่งทางทิศเหนือ บ้านนาข่อยโคก ทางภาค หมู่ที่ ๑๑ ตำบลบ้านม่วง	เพื่อระบบน้ำจากบ้าน ราษฎรภายในหมู่บ้าน ใช้การได้ดี	๓.๐๐ x ๑๕๕.๐๐ เมตร หน้า ๐.๑๐-๐.๑๕ ม. พื้นที่คอนกรีตไม่น้อยกว่า ๑๒๐.๐๐ ตร.ม.	๒๐๐,๐๐๐ (งบประมาณ)	๒๐๐,๐๐๐ (งบประมาณ)	๒๐๐,๐๐๐ (งบประมาณ)	๒๐๐,๐๐๐ (งบประมาณ)	ร้อยละ ๑๐๐ ประชาชนเดิน ทางสะดวก	หมู่ที่ ๑๑ ตำบล บ้านม่วง	กองช่าง		



ผลการพัฒนาโครงการรับเงินจาก

งานอุตสาหกรรมและการค้า

โครงการ	วัตถุประสงค์	เป้าหมาย (ผลผลิตโครงการ)	งบประมาณและที่นำมา						ตัวชี้วัด (KPI)	ผลที่คาดว่าจะได้รับ	ที่มาของโครงการ	หน่วยงานรับผิดชอบ
			๒๕๖๖ (บาท)	๒๕๖๗ (บาท)	๒๕๖๘ (บาท)	๒๕๖๙ (บาท)	๒๕๗๐ (บาท)	๒๕๗๑ (บาท)				
การก่อสร้าง โรงแยกน้ำดิบ บ้านเลขที่ ๕ บ้านเลขที่ ๖ รวมพื้นที่ ๒ ไร่ ๓๓ ตารางวา หมู่ที่ ๑๑ ตำบลบ้านม่วง	เพื่อระบบน้ำจากบ้าน ราษฎรภายในหมู่บ้าน	ความยาว ๑๗๖ เมตร	๕๖๖,๒๐๐ (บาท)	๕๖๖,๒๐๐ (บาท)	๕๖๖,๒๐๐ (บาท)	๕๖๖,๒๐๐ (บาท)	๕๖๖,๒๐๐ (บาท)	๕๖๖,๒๐๐ (บาท)	ร้อยละ ๑๐๐ พื้นที่ที่น้ำท่วม ลดลง	การขอรับเงินจากบ้าน เลขที่ ๕ บ้านเลขที่ ๖ หมู่บ้านเลขที่ ๕ บ้านเลขที่ ๖ รวมพื้นที่ ๒ ไร่ ๓๓ ตารางวา หมู่ที่ ๑๑ ตำบลบ้านม่วง	กองช่าง	
การก่อสร้าง โรงแยกน้ำดิบ บ้านเลขที่ ๕ บ้านเลขที่ ๖ รวมพื้นที่ ๒ ไร่ ๓๓ ตารางวา หมู่ที่ ๑๑ ตำบลบ้านม่วง	เพื่อระบบน้ำจากบ้าน ราษฎรภายในหมู่บ้าน	ความยาว ๑๖๐ เมตร	๕๐๘,๐๐๐ (บาท)	๕๐๘,๐๐๐ (บาท)	๕๐๘,๐๐๐ (บาท)	๕๐๘,๐๐๐ (บาท)	๕๐๘,๐๐๐ (บาท)	๕๐๘,๐๐๐ (บาท)	ร้อยละ ๑๐๐ พื้นที่ที่น้ำท่วม ลดลง	การขอรับเงินจากบ้าน เลขที่ ๕ บ้านเลขที่ ๖ หมู่บ้านเลขที่ ๕ บ้านเลขที่ ๖ รวมพื้นที่ ๒ ไร่ ๓๓ ตารางวา หมู่ที่ ๑๑ ตำบลบ้านม่วง	กองช่าง	
การปรับปรุงท่อระบายน้ำ ทางลาด หมู่ที่ ๑๑ ตำบลบ้านม่วง	เพื่อให้สามารถใช้งานได้ ประสิทธิภาพเพิ่มขึ้น	จำนวน ๒ แห่ง	๑๐๐,๐๐๐ (บาท)	๑๐๐,๐๐๐ (บาท)	๑๐๐,๐๐๐ (บาท)	๑๐๐,๐๐๐ (บาท)	๑๐๐,๐๐๐ (บาท)	๑๐๐,๐๐๐ (บาท)	ประชาชน บ้านทางลาด หมู่ที่ ๑๑	ประชาชนบ้านเลขที่ ๕ บ้านเลขที่ ๖ หมู่บ้านเลขที่ ๕ บ้านเลขที่ ๖ หมู่ที่ ๑๑ ตำบลบ้านม่วง	กองช่าง	
การก่อสร้างถนนคอนกรีตเสริมเหล็ก บ้านเลขที่ ๗๖๖ หมู่ที่ ๑๑ ตำบลบ้านม่วง	เพื่อให้ราษฎรได้ถนน สำหรับใช้การคมนาคม ได้อย่างสะดวก รวดเร็ว	๕.๐๐ x ๒๕๘ เมตร หน้า ๐.๕๕ เมตร พื้นที่คอนกรีตไม่יותרกว่า ๑.๕๖๐ ตร. ไร่.	๕๘๘,๕๐๐ (บาท)	๕๘๘,๕๐๐ (บาท)	๕๘๘,๕๐๐ (บาท)	๕๘๘,๕๐๐ (บาท)	๕๘๘,๕๐๐ (บาท)	๕๘๘,๕๐๐ (บาท)	ราษฎรได้รับความ สะดวกในการสัญจร ไปมา	ราษฎรบ้านเลขที่ ๗๖๖ หมู่ที่ ๑๑ ตำบลบ้านม่วง	กองช่าง	
การก่อสร้าง สิ่งปลูกสร้างและโรงน้ำ ดื่ม บ้านเลขที่ ๑๒ หมู่ที่ ๑๒ ตำบลบ้านม่วง	เพื่อเพิ่มอัตราการของ น้ำประปาภายในหมู่บ้าน	จำนวน ๑๐๐ สบ.น.	๑,๒๐๐,๐๐๐ (บาท)	๑,๒๐๐,๐๐๐ (บาท)	๑,๒๐๐,๐๐๐ (บาท)	๑,๒๐๐,๐๐๐ (บาท)	๑,๒๐๐,๐๐๐ (บาท)	๑,๒๐๐,๐๐๐ (บาท)	ร้อยละ ๑๐๐ การไหล ของน้ำประปา	อัตราการไหลของน้ำ ประปาเพิ่มขึ้น	กองช่าง	
การก่อสร้าง ระบายน้ำจาก ถนน บ้านเลขที่ ๖ บ้านเลขที่ ๗ บ้านเลขที่ ๘ บ้านเลขที่ ๙ บ้านเลขที่ ๑๐ ตำบลบ้านม่วง	เพื่อให้ราษฎรได้ถนน สำหรับใช้การคมนาคม ได้อย่างสะดวก รวดเร็ว	๑.๒๕ x ๕.๐๐๐ ไร่. เส้นทาง ๑.๘๖๐ ไร่. หน้า ๐.๕๕ ไร่. พื้นที่คอนกรีตไม่יותרกว่า ๑.๕๖๕ ตร. ไร่.	๕๖๖,๐๐๐ (บาท)	๕๖๖,๐๐๐ (บาท)	๕๖๖,๐๐๐ (บาท)	๕๖๖,๐๐๐ (บาท)	๕๖๖,๐๐๐ (บาท)	๕๖๖,๐๐๐ (บาท)	ร้อยละ ๑๐๐ ประชาชนเดิน ทางสะดวก	ราษฎรได้รับความ สะดวกในการสัญจร ไปมา	กองช่าง	



## รายละเอียดโครงการพัฒนา

## ที่นำมาจากแผนพัฒนาฯหมู่บ้านและแผนพัฒนาชุมชน

(พ.ศ. ๒๕๖๖ - ๒๕๗๐)

เทศบาลตำบลเขวาสินรินทร์

## โครงการพัฒนาโครงการสร้างพื้นฐาน

## งานหอชมและชุมชน

โครงการ	วัตถุประสงค์	เป้าหมาย (เฉลี่ยต่อปีโครงการ)	งบประมาณและที่มา					ตัวชี้วัด (KPI)	ผลที่คาดหวัง จะได้รับ	วันที่ของ โครงการ	หน่วยงาน รับผิดชอบ หลัก
			๒๕๖๖ (บาท)	๒๕๖๗ (บาท)	๒๕๖๘ (บาท)	๒๕๖๙ (บาท)	๒๕๗๐ (บาท)				
การขยายเขตไฟฟ้าสาขารวมวัง บ้านนาแม่ทอง วีระราช อีป่างทง ตำบลวังรีน ตำบลนาคา	เพื่อขยายเขตการให้ บริการด้านไฟฟ้าอย่าง ทั่วถึงทุกครัวเรือน	๘ จุด	-	๕๐,๐๐๐ (งบเทศบาล)	๕๐,๐๐๐ (งบเทศบาล)	๕๐,๐๐๐ (งบเทศบาล)	๕๐,๐๐๐ (งบเทศบาล)	ร้อยละ ประชาชน ที่พึงพอใจ	ประชาชนไม่ได้รับบริการ ด้านไฟฟ้าอย่างทั่วถึง ทุกครัวเรือน	หมู่ที่ ๕ ตำบลเขา สมรทวง	กองช่าง
การขยายเขตไฟฟ้าสาขารวมวัง ถนนราษฎร์วิบูลย์ อีสานนาถเจริญ ม.๕ ต.เขวาสินรินทร์	เพื่อขยายเขตการให้ บริการด้านไฟฟ้าอย่าง ทั่วถึงทุกครัวเรือน	๔ จุด	-	๖๐,๐๐๐ (งบเทศบาล)	๖๐,๐๐๐ (งบเทศบาล)	๖๐,๐๐๐ (งบเทศบาล)	๖๐,๐๐๐ (งบเทศบาล)	ร้อยละ ประชาชน ที่พึงพอใจ	ประชาชนไม่ได้รับบริการ ด้านไฟฟ้าอย่างทั่วถึง ทุกครัวเรือน	หมู่ที่ ๕ ตำบลเขา สมรทวง	กองช่าง
การขยายเขตไฟฟ้าสาขารวมวัง ภายในพื้นที่ศูนย์อุตสาหกรรม (เมืองจาก วัดมาทง อีสานนาถเจริญ ม.๑๐ สมรทวง	เพื่อขยายเขตการให้ บริการด้านไฟฟ้าอย่าง ทั่วถึงทุกครัวเรือน	๑๘ จุด	๕๘๐,๐๐๐ (งบเทศบาล)	๕๘๐,๐๐๐ (งบเทศบาล)	๕๘๐,๐๐๐ (งบเทศบาล)	๕๘๐,๐๐๐ (งบเทศบาล)	๕๘๐,๐๐๐ (งบเทศบาล)	ร้อยละ ประชาชน ที่พึงพอใจ	ประชาชนไม่ได้รับบริการ ด้านไฟฟ้าอย่างทั่วถึง ทุกครัวเรือน	หมู่ที่ ๑๐ ตำบลเขา สมรทวง	กองช่าง
การขยายเขตไฟฟ้าสาขารวมวังบ้าน นาแม่ทอง อีป่างทง ม.๕ ต.เขวาสินรินทร์ ตำบลนาถเจริญ ม.๕	เพื่อขยายเขตการให้ บริการด้านไฟฟ้าอย่าง ทั่วถึงทุกครัวเรือน	๑๐ จุด	-	๑๐๐,๐๐๐ (งบเทศบาล)	๑๐๐,๐๐๐ (งบเทศบาล)	๑๐๐,๐๐๐ (งบเทศบาล)	๑๐๐,๐๐๐ (งบเทศบาล)	ร้อยละ ประชาชน ที่พึงพอใจ	ประชาชนไม่ได้รับบริการ ด้านไฟฟ้าอย่างทั่วถึง ทุกครัวเรือน	หมู่ที่ ๕ ตำบลเขา สมรทวง	กองช่าง
การก่อสร้างขยายเขตไฟฟ้าสาขารวมวัง อีดงพื้นที่สาขารวมวังถนนนาถเจริญ ม.๕ ต.เขวาสินรินทร์	เพื่อขยายเขตการให้ บริการด้านไฟฟ้าอย่าง ทั่วถึงทุกครัวเรือน	๑๘ จุด	-	๓๗๐,๐๐๐ (งบเทศบาล)	๓๗๐,๐๐๐ (งบเทศบาล)	๓๗๐,๐๐๐ (งบเทศบาล)	๓๗๐,๐๐๐ (งบเทศบาล)	ร้อยละ ประชาชน ที่พึงพอใจ	ประชาชนไม่ได้รับบริการ ด้านไฟฟ้าอย่างทั่วถึง ทุกครัวเรือน	หมู่ที่ ๕ ตำบลเขา สมรทวง	กองช่าง
การก่อสร้างขยายเขตไฟฟ้าสาขารวมวัง อีดงพื้นที่สาขารวมวังถนนนาถเจริญ ม.๕ ต.เขวาสินรินทร์	เพื่อขยายเขตการให้ บริการด้านไฟฟ้าอย่าง ทั่วถึงทุกครัวเรือน	๓ จุด	-	๓๐,๐๐๐ (งบเทศบาล)	๓๐,๐๐๐ (งบเทศบาล)	๓๐,๐๐๐ (งบเทศบาล)	๓๐,๐๐๐ (งบเทศบาล)	ร้อยละ ประชาชน ที่พึงพอใจ	ประชาชนไม่ได้รับบริการ ด้านไฟฟ้าอย่างทั่วถึง ทุกครัวเรือน	หมู่ที่ ๕ ตำบลเขา สมรทวง	กองช่าง

หลักการพิจารณาโครงสร้างพื้นฐาน  
งานระบบและชุมชน

โครงการ	วัตถุประสงค์	เป้าหมาย (ผลผลิตของโครงการ)	งบประมาณและที่มา					ตัวชี้วัด (KPI)	ผลที่คาดว่าจะได้รับ	ที่มาของโครงการ	หน่วยงานรับผิดชอบ
			๒๕๖๑ (บาท)	๒๕๖๒ (บาท)	๒๕๖๓ (บาท)	๒๕๖๔ (บาท)	๒๕๖๕ (บาท)				
การก่อสร้างอาคารที่พักสาธารณะ บ้านขาม ประแสร์ และกลาง (มีจาก บ้านขามประแสร์ และกลาง ถึง แม่วัดใหม่ศรี ม.๘ ตำบลวัง	เพื่อขยายเขตการให้บริการด้านไฟฟ้าอย่างทั่วถึงทุกครัวเรือน	๗ จุด	๓๐,๐๐๐ (บาท)	๓๐,๐๐๐ (บาท)	๓๐,๐๐๐ (บาท)	๓๐,๐๐๐ (บาท)	ร้อยละของประชาชน ด้านไฟฟ้าอย่างทั่วถึง ที่เพียงพอ	ประชาชนได้รับบริการ ด้านไฟฟ้าอย่างทั่วถึง ทุกครัวเรือน	หมู่ที่ ๘ ตำบล ตำบลวัง	เทศบาล เทศบาล	
การก่อสร้างอาคารที่พักสาธารณะ บ้านขามประแสร์ และกลาง (มีจาก บ้านขามประแสร์ และกลาง ถึง แม่วัดใหม่ศรี ม.๘ ตำบลวัง	เพื่อขยายเขตการให้บริการด้านไฟฟ้าอย่างทั่วถึงทุกครัวเรือน	๕ จุด	๓๐,๐๐๐ (บาท)	๓๐,๐๐๐ (บาท)	๓๐,๐๐๐ (บาท)	๓๐,๐๐๐ (บาท)	ร้อยละของประชาชน ด้านไฟฟ้าอย่างทั่วถึง ที่เพียงพอ	ประชาชนได้รับบริการ ด้านไฟฟ้าอย่างทั่วถึง ทุกครัวเรือน	หมู่ที่ ๑๑ ตำบล ตำบลวัง	เทศบาล เทศบาล	
การขยายเขตไฟฟ้าสาธารณะออกจาก พื้นที่เดิมถึง บ้านขามคน ศรีศาสตร์ ม.๖ วัง	เพื่อขยายเขตการให้บริการด้านไฟฟ้าอย่างทั่วถึงทุกครัวเรือน	๒ จุด	๒๐,๐๐๐ (บาท)	๒๐,๐๐๐ (บาท)	๒๐,๐๐๐ (บาท)	๒๐,๐๐๐ (บาท)	ร้อยละของประชาชน ด้านไฟฟ้าอย่างทั่วถึง ที่เพียงพอ	ประชาชนได้รับบริการ ด้านไฟฟ้าอย่างทั่วถึง ทุกครัวเรือน	หมู่ที่ ๖ ตำบล ตำบลวัง	เทศบาล เทศบาล	
การขยายเขตไฟฟ้าสาธารณะขยาย พื้นที่ตำบลวัง	เพื่อขยายเขตการให้บริการด้านไฟฟ้าอย่างทั่วถึงทุกครัวเรือน	๔ จุด	-	-	๔๐,๐๐๐ (บาท)	๔๐,๐๐๐ (บาท)	ร้อยละของประชาชน ด้านไฟฟ้าอย่างทั่วถึง ที่เพียงพอ	ประชาชนได้รับบริการ ด้านไฟฟ้าอย่างทั่วถึง ทุกครัวเรือน	หมู่ที่ ๖ ตำบล ตำบลวัง	เทศบาล เทศบาล	
การขยายเขตไฟฟ้าสาธารณะ พื้นที่ตำบล ม.๖ ตำบลวัง	เพื่อขยายเขตการให้บริการด้านไฟฟ้าอย่างทั่วถึงทุกครัวเรือน	๘ จุด	-	-	๔๐,๐๐๐ (บาท)	๔๐,๐๐๐ (บาท)	ร้อยละของประชาชน ด้านไฟฟ้าอย่างทั่วถึง ที่เพียงพอ	ประชาชนได้รับบริการ ด้านไฟฟ้าอย่างทั่วถึง ทุกครัวเรือน	หมู่ที่ ๖ ตำบล ตำบลวัง	เทศบาล เทศบาล	



ผลการพัฒนาโครงการพื้นฐาน

ตามคณะกรรมการ

โครงการ	วัตถุประสงค์	เป้าหมาย (ผลผลิตของโครงการ)	งบประมาณและที่มา					ตัวชี้วัด (KPI)	ผลที่คาดว่าจะได้รับ	ปีของโครงการ	หน่วยงานรับผิดชอบหลัก
			๒๕๖๖ (บาท)	๒๕๖๗ (บาท)	๒๕๖๘ (บาท)	๒๕๖๙ (บาท)	๒๕๗๐ (บาท)				
โครงการขยายเขตให้พลังงานไฟฟ้าสาธารณะชน บัณฑิต ม.๕ ต. เขาสวนกวาง	เพื่อขยายเขตการให้บริการด้านไฟฟ้าอย่างทั่วถึงทุกครัวเรือน	ขยายเขตให้สาธารณะชนบ้านสงวน บัณฑิต	-	๒๕๖๖ (บาท)	๓๐,๐๐๐ (งบเทศบาล)	-	๒๕๖๗ (บาท)	ร้อยละของประชาชนที่พึงพอใจ	ปีที่ ๕ ตำบลตาปลา	กองช่าง	
โครงการขยายเขตให้พลังงานไฟฟ้าสาธารณะชน บ้านถ้ำ - บึงบัวรีม ม.๕ ต. เขาสวนกวาง	เพื่อขยายเขตการให้บริการด้านไฟฟ้าอย่างทั่วถึงทุกครัวเรือน	ขยายเขตให้สาธารณะชนบ้านขามหงา - บ้านบัวรีม	-	๒๐,๐๐๐ (งบเทศบาล)	-	-	-	ร้อยละของประชาชนที่พึงพอใจ	ปีที่ ๕ ตำบลตาปลา	กองช่าง	
โครงการขยายเขตให้พลังงานไฟฟ้าสาธารณะชน บ้านท่าเรือ ม.๕ ต. เขาสวนกวาง	เพื่อขยายเขตการให้บริการด้านไฟฟ้าอย่างทั่วถึงทุกครัวเรือน	๒ ๗๓	-	๓๐,๐๐๐ (งบเทศบาล)	-	-	-	ร้อยละของประชาชนที่พึงพอใจ	ปีที่ ๕ ตำบลตาปลา	กองช่าง	
โครงการขยายเขตให้พลังงานไฟฟ้าสาธารณะชน จากถนนศาลาแดงไปตั้งถึงสนามกีฬาภพ ม.๕ ต. เขาสวนกวาง	เพื่อขยายเขตการให้บริการด้านไฟฟ้าอย่างทั่วถึงทุกครัวเรือน	ขยายเขตให้สาธารณะชน ศาลาแดงถึงยูเอชเอ็ม สนามกีฬาภพ	-	-	๓๑๐,๐๐๐ (งบเทศบาล)	-	-	ร้อยละของประชาชนที่พึงพอใจ	ปีที่ ๑๐ ตำบลตาปลา	กองช่าง	
โครงการขยายเขตให้พลังงานไฟฟ้าสาธารณะชน จากถนนหนองสาหร่าย ม.๖ ต. เขาสวนกวาง	เพื่อขยายเขตการให้บริการด้านไฟฟ้าอย่างทั่วถึงทุกครัวเรือน	ขยายเขตให้สาธารณะชน จำนวน ๖ ๓๓	๓๐,๐๐๐ (งบเทศบาล)	๓๐,๐๐๐ (งบเทศบาล)	๓๐,๐๐๐ (งบเทศบาล)	๓๐,๐๐๐ (งบเทศบาล)	๓๐,๐๐๐ (งบเทศบาล)	ร้อยละของประชาชนที่พึงพอใจ	ปีที่ ๑๐ ตำบลตาปลา	กองช่าง	
โครงการขยายเขตให้พลังงานไฟฟ้าสาธารณะชน จากบ้านบึงเปตุย เวียงมอ ม.๖ ต.สามแยก	เพื่อขยายเขตการให้บริการด้านไฟฟ้าอย่างทั่วถึงทุกครัวเรือน	ขยายเขตให้สาธารณะชน จากบ้านบึงเปตุย เวียงมอ ม.๖ ต.สามแยก	-	-	-	๓๖๐,๐๐๐ (งบเทศบาล)	๓๖๐,๐๐๐ (งบเทศบาล)	ร้อยละของประชาชนที่พึงพอใจ	ปีที่ ๕.๖ ตำบลตาปลา	กองช่าง	
โครงการขยายเขตให้พลังงานไฟฟ้าสาธารณะชน จากบ้านบึงเปตุย เวียงมอ ม.๕ ต.สามแยก	เพื่อขยายเขตการให้บริการด้านไฟฟ้าอย่างทั่วถึงทุกครัวเรือน	ขยายเขตให้สาธารณะชน จากบ้านบึงเปตุย เวียงมอ ม.๕ ต.สามแยก	-	-	-	๓๐,๐๐๐ (งบเทศบาล)	๓๐,๐๐๐ (งบเทศบาล)	ร้อยละของประชาชนที่พึงพอใจ	ปีที่ ๖.๕ ตำบลตาปลา	กองช่าง	
โครงการขยายเขตให้พลังงานไฟฟ้าสาธารณะชน จากบ้านบึงเปตุย เวียงมอ ม.๕ ต.สามแยก	เพื่อขยายเขตการให้บริการด้านไฟฟ้าอย่างทั่วถึงทุกครัวเรือน	ขยายเขตให้สาธารณะชน จากบ้านบึงเปตุย เวียงมอ ม.๕ ต.สามแยก	๓๐๐,๐๐๐ (งบเทศบาล)	๓๐๐,๐๐๐ (งบเทศบาล)	๓๐๐,๐๐๐ (งบเทศบาล)	๓๐๐,๐๐๐ (งบเทศบาล)	๓๐๐,๐๐๐ (งบเทศบาล)	ร้อยละของประชาชนที่พึงพอใจ	ปีที่ ๘ ตำบลตาปลา	กองช่าง	

สมัครพักพิงชั่วคราวที่ศูนย์

งานคุ้มครองชุมชน

โครงการ	วัตถุประสงค์	เป้าหมาย (ผลผลิตของโครงการ)	งบประมาณและที่มา						ตัวชี้วัด (KPI)	ผลที่คาดว่าจะได้รับ	ที่มาของโครงการ	หน่วยงานรับผิดชอบ
			๒๕๖๖ (บาท)	๒๕๖๗ (บาท)	๒๕๖๘ (บาท)	๒๕๖๙ (บาท)	๒๕๗๐ (บาท)	๒๕๗๑ (บาท)				
การขยายเขตไฟฟ้าสาธารณะ จากบ้าน ออกสี บูรพา ถึงเขต อบ.ช. รวมวง ๓.๑๐ ล้านบาท	เพื่อขยายเขตการให้บริการด้านไฟฟ้าอย่างทั่วถึงทุกครัวเรือน	ขยายเขตไฟฟ้าสาธารณะ จากบ้านมายังออกสี ถึงเขต อบ.ช.	๔๐,๐๐๐ (งบเทศบาล)	๔๐,๐๐๐ (งบเทศบาล)	-	๒๕,๖๖๘ (งบเทศบาล)	๒๕,๖๖๘ (งบเทศบาล)	๒๕,๖๖๘ (งบเทศบาล)	ร้อยละของประชาชนที่ไฟฟ้าส่องสว่างครบถ้วน	หมู่ที่ ๑๐ ตำบล คำม่วง	กองช่าง	
การขยายเขตไฟฟ้าสาธารณะ ถนน จาก ออกสว่างถึง ม.๑๑ ต. คำม่วง	เพื่อขยายเขตการให้บริการด้านไฟฟ้าอย่างทั่วถึงทุกครัวเรือน	ขยายเขตไฟฟ้าสาธารณะ ถนนตั้งแต่จุดจาก ออกสว่างถึง	๓๐,๐๐๐ (งบเทศบาล)	๓๐,๐๐๐ (งบเทศบาล)	-	-	-	-	ร้อยละของประชาชนที่ไฟฟ้าส่องสว่างครบถ้วน	หมู่ที่ ๑๑ ตำบล คำม่วง	กองช่าง	
การขยายเขตไฟฟ้าสาธารณะ บ้าน สีม่วง ม.๑๑ ต. คำม่วง	เพื่อขยายเขตการให้บริการด้านไฟฟ้าอย่างทั่วถึงทุกครัวเรือน	ขยายเขตไฟฟ้าสาธารณะ บ้านอุบลงาม สีม่วง	๔๐,๐๐๐ (งบเทศบาล)	๔๐,๐๐๐ (งบเทศบาล)	-	๔๐,๐๐๐ (งบเทศบาล)	๔๐,๐๐๐ (งบเทศบาล)	๔๐,๐๐๐ (งบเทศบาล)	ร้อยละของประชาชนที่ไฟฟ้าส่องสว่างครบถ้วน	หมู่ที่ ๑๑ ตำบล คำม่วง	กองช่าง	
การขยายเขตไฟฟ้าสาธารณะ บ้าน ป่า โข่งเม่นวัง ม.๑๒ ต. คำม่วง	เพื่อขยายเขตการให้บริการด้านไฟฟ้าอย่างทั่วถึงทุกครัวเรือน	ขยายเขตไฟฟ้าสาธารณะ บ้านเม่นวัง โข่งเม่นวัง	๔๐,๐๐๐ (งบเทศบาล)	๔๐,๐๐๐ (งบเทศบาล)	-	-	-	-	ร้อยละของประชาชนที่ไฟฟ้าส่องสว่างครบถ้วน	หมู่ที่ ๑๒ ตำบล คำม่วง	กองช่าง	
การขยายเขตไฟฟ้าสาธารณะ ถนนชัย ชุมสว่าง ม.๑๒ ต. คำม่วง	เพื่อขยายเขตการให้บริการด้านไฟฟ้าอย่างทั่วถึงทุกครัวเรือน	ขยายเขตไฟฟ้าสาธารณะ บ้านมายังชัย ชุมสว่าง	-	๒๐,๐๐๐ (งบเทศบาล)	-	-	-	-	ร้อยละของประชาชนที่ไฟฟ้าส่องสว่างครบถ้วน	หมู่ที่ ๑๒ ตำบล คำม่วง	กองช่าง	
การขยายเขตไฟฟ้าสาธารณะ สายสุขุม และบ้านวังชัย ม.๑๒ ม่วง	เพื่อขยายเขตการให้บริการด้านไฟฟ้าอย่างทั่วถึงทุกครัวเรือน	ขยายเขตไฟฟ้าสาธารณะ บ้านมายังสุขุม และบ้านวังชัย	-	-	-	๖๐,๐๐๐ (งบเทศบาล)	-	-	ร้อยละของประชาชนที่ไฟฟ้าส่องสว่างครบถ้วน	หมู่ที่ ๑๒ ตำบล คำม่วง	กองช่าง	
การปรับปรุงระบบไฟฟ้าภายในซอยและ อาคารสำนักงานเทศบาล ม่วง ม. ๑๑ ต. คำม่วง	เพื่อให้เทศบาลไฟฟ้าที่จ่ายและ สมรรถนะการบริการประชาชน ได้อย่างเพียงพอ	ปรับปรุงระบบไฟฟ้าทั้ง ภายในและภายนอก อาคารสำนักงานเทศบาล	-	-	-	๕๐๐,๐๐๐ (งบเทศบาล)	-	-	ร้อยละของประชาชนที่ไฟฟ้าส่องสว่างครบถ้วน	หมู่ที่ ๑๑ ตำบล คำม่วง	กองช่าง	
การขยายระบบจำหน่ายไฟฟ้าและ สายส่งถนนสุขุมอุทิศ จาก บ้านมายังป่า โข่งเม่นวัง ม. ๕ สนามหลวง	เพื่อขยายเขตการให้บริการด้านไฟฟ้าอย่างทั่วถึงทุกครัวเรือน	ขยายเขตไฟฟ้าสาธารณะ ถนนสุขุมอุทิศ จากบ้านมายังป่า โข่งเม่นวัง	๒๖๐,๐๐๐ (งบเทศบาล)	๒๖๐,๐๐๐ (งบเทศบาล)	-	-	-	-	ร้อยละของประชาชนที่ไฟฟ้าส่องสว่างครบถ้วน	หมู่ที่ ๕ ตำบล สนามหลวง	กองช่าง	

การกักพื้นที่ของโครงการที่ฐาน  
รวมคณะชุมชน

โครงการ	วัตถุประสงค์	เป้าหมาย (สถิติของโครงการ)	งบประมาณและปริมาณ					ตัวชี้วัด (KPI)	องค์ความรู้ จะได้อะไร	ที่มาของ โครงการ	หน่วยงาน รับผิดชอบ
			๒๕๖๖ (บาท)	๒๕๖๗ (บาท)	๒๕๖๘ (บาท)	๒๕๖๙ (บาท)	๒๕๗๐ (บาท)				
การขยายเขตให้สาธารณูปโภค บ้านเรือนและ วิทยาลัย บ้านหัวรอบ บ้าน ตำบลวัง	เพื่อขยายเขตการให้บริการด้านไฟฟ้า ทั้งสี่จุดครัวเรือน	ขยายเขตให้สาธารณูปโภคบ้านเรือน และวิทยาลัยบ้านหัวรอบบ้าน ตำบลวัง	๓๐๐,๐๐๐ (บาท)	๓๐๐,๐๐๐ (บาท)	๓๐๐,๐๐๐ (บาท)	๓๐๐,๐๐๐ (บาท)	๓๐๐,๐๐๐ (บาท)	ขยายเขต ด้านไฟฟ้า ครบถ้วน	หมู่บ้าน หัวรอบ ตำบลวัง	กองช่าง	
การขยายเขตให้สาธารณูปโภค บ้านเรือนและ วิทยาลัย บ้าน ท่า หมู่ ๕ ตำบลวัง	เพื่อขยายเขตการให้บริการด้านไฟฟ้า ทั้งสี่จุดครัวเรือน	ขยายเขตให้สาธารณูปโภคบ้านเรือน และวิทยาลัยบ้านท่า หมู่ ๕ ตำบลวัง	๒๐๐,๐๐๐ (บาท)	๒๐๐,๐๐๐ (บาท)	๒๐๐,๐๐๐ (บาท)	๒๐๐,๐๐๐ (บาท)	๒๐๐,๐๐๐ (บาท)	ขยายเขต ด้านไฟฟ้า ครบถ้วน	หมู่บ้าน ท่า หมู่ ๕ ตำบลวัง	กองช่าง	
การขยายเขตให้สาธารณูปโภค บ้านเรือนและ วิทยาลัย บ้าน เขาสนามแก้ว	เพื่อขยายเขตการให้บริการด้านไฟฟ้า ทั้งสี่จุดครัวเรือน	ขยายเขตให้สาธารณูปโภคบ้านเรือน และวิทยาลัยบ้านเขาสนามแก้ว	๔๐๐,๐๐๐ (บาท)	๔๐๐,๐๐๐ (บาท)	๔๐๐,๐๐๐ (บาท)	๔๐๐,๐๐๐ (บาท)	๔๐๐,๐๐๐ (บาท)	ขยายเขต ด้านไฟฟ้า ครบถ้วน	หมู่บ้าน เขาสนามแก้ว	กองช่าง	
การขยายเขตให้สาธารณูปโภค บ้านเรือนและ วิทยาลัย บ้าน หนองน้ำ หมู่ ๕ ตำบลเขาสนามแก้ว	เพื่อขยายเขตการให้บริการด้านไฟฟ้า ทั้งสี่จุดครัวเรือน	ขยายเขตให้สาธารณูปโภคบ้านเรือน และวิทยาลัยบ้านหนองน้ำ หมู่ ๕ ตำบลเขาสนามแก้ว	๔๐๐,๐๐๐ (บาท)	๔๐๐,๐๐๐ (บาท)	๔๐๐,๐๐๐ (บาท)	๔๐๐,๐๐๐ (บาท)	๔๐๐,๐๐๐ (บาท)	ขยายเขต ด้านไฟฟ้า ครบถ้วน	หมู่บ้าน หนองน้ำ ตำบลเขา สนามแก้ว	กองช่าง	
การขยายเขตให้สาธารณูปโภค บ้านเรือนและ วิทยาลัย บ้าน หนองน้ำ หมู่ ๕ ตำบลเขาสนามแก้ว	เพื่อขยายเขตการให้บริการด้านไฟฟ้า ทั้งสี่จุดครัวเรือน	ขยายเขตให้สาธารณูปโภคบ้านเรือน และวิทยาลัยบ้านหนองน้ำ หมู่ ๕ ตำบลเขาสนามแก้ว	๓๕๐,๐๐๐ (บาท)	๓๕๐,๐๐๐ (บาท)	๓๕๐,๐๐๐ (บาท)	๓๕๐,๐๐๐ (บาท)	๓๕๐,๐๐๐ (บาท)	ขยายเขต ด้านไฟฟ้า ครบถ้วน	หมู่บ้าน หนองน้ำ ตำบลเขา สนามแก้ว	กองช่าง	
การขยายเขตให้สาธารณูปโภค บ้านเรือนและ วิทยาลัย บ้าน หนองน้ำ หมู่ ๕ ตำบลเขาสนามแก้ว	เพื่อขยายเขตการให้บริการด้านไฟฟ้า ทั้งสี่จุดครัวเรือน	ขยายเขตให้สาธารณูปโภคบ้านเรือน และวิทยาลัยบ้านหนองน้ำ หมู่ ๕ ตำบลเขาสนามแก้ว	๓๕๐,๐๐๐ (บาท)	๓๕๐,๐๐๐ (บาท)	๓๕๐,๐๐๐ (บาท)	๓๕๐,๐๐๐ (บาท)	๓๕๐,๐๐๐ (บาท)	ขยายเขต ด้านไฟฟ้า ครบถ้วน	หมู่บ้าน หนองน้ำ ตำบลเขา สนามแก้ว	กองช่าง	



คำกล่าวพัฒนาโครงการสู่พื้นที่ฐาน  
งานพัฒนาและชุมชน

โครงการ	วัตถุประสงค์	เป้าหมาย (ผลผลิตโครงการ)	งบประมาณและที่มา					ตัวชี้วัด (KPI)	ผลที่คาดว่าจะ ได้รับ	ที่มาของ โครงการ	หน่วยงาน รับผิดชอบ หลัก
			๒๕๖๖ (บาท)	๒๕๖๗ (บาท)	๒๕๖๘ (บาท)	๒๕๖๙ (บาท)	๒๕๗๐ (บาท)				
การขยายเขตไฟฟ้าสาธารณะ ด้านทิศ ออกที่ตำบลบ้านป่าหว้า หมู่ ๘ ตำบลเขาหลวง	เพื่อขยายเขตการให้ บริการด้านไฟฟ้าอย่าง ทั่วถึงทุกครัวเรือน	ขยายเขตไฟฟ้าสาธารณะ ด้านทิศตะวันออก ที่ตำบลบ้านป่าหว้า	๕๐๐,๐๐๐ (งบเทศบาล)	๕๐๐,๐๐๐ (งบเทศบาล)	๕๐๐,๐๐๐ (งบเทศบาล)	๕๐๐,๐๐๐ (งบเทศบาล)	๕๐๐,๐๐๐ (งบเทศบาล)	ร้อยละ ประชาชน ที่พึงพอใจ	หมู่ที่ ๘ ตำบลเขา หลวง	กองช่าง	
การขยายเขตไฟฟ้าสาธารณะ จากคู่มือ การประกอบอาชีพผู้ควบคุมงาน บ้านหัวหนอง ๑๐ ตำบลเขาหลวง	เพื่อขยายเขตการให้ บริการด้านไฟฟ้าอย่าง ทั่วถึงทุกครัวเรือน	ขยายเขตไฟฟ้าสาธารณะ จากคู่มือช่างรับ ติดตั้งระบบ อัตโนมัติ	๕๐๐,๐๐๐ (งบเทศบาล)	๕๐๐,๐๐๐ (งบเทศบาล)	๕๐๐,๐๐๐ (งบเทศบาล)	๕๐๐,๐๐๐ (งบเทศบาล)	ร้อยละ ประชาชน ที่พึงพอใจ	ร้อยละ ประชาชน ที่พึงพอใจ	หมู่ที่ ๑๐ ตำบลเขา หลวง	กองช่าง	
การขยายเขตไฟฟ้าสาธารณะ จากบ้าน อู่ยี่ บ้านอู่ยี่ มีสายแยกไปจนถึงวัด ศิรินาราม บ้านหัวหนอง หมู่ ๖ ส.ค.ม่วง	เพื่อขยายเขตการให้ บริการด้านไฟฟ้าอย่าง ทั่วถึงทุกครัวเรือน	ขยายเขตไฟฟ้าสาธารณะ จากบ้านอู่ยี่ หมู่ ๖ จนถึงสายแยกไป จนถึงวัด ศิรินาราม บ้านหัวหนอง หมู่ ๖ ส.ค.ม่วง	๒๕๐,๐๐๐ (งบเทศบาล)	๒๕๐,๐๐๐ (งบเทศบาล)	๒๕๐,๐๐๐ (งบเทศบาล)	๒๕๐,๐๐๐ (งบเทศบาล)	ร้อยละ ประชาชน ที่พึงพอใจ	ร้อยละ ประชาชน ที่พึงพอใจ	หมู่ที่ ๖ ตำบล ค.ม่วง	กองช่าง	
การขยายเขตไฟฟ้าสาธารณะ จากบ้าน อู่ยี่สวนอู่ยี่ ศาลาอู่ยี่บ้านเขาหลวง หมู่ ๑ ศิรินาราม บ้านหัวหนอง หมู่ ๖ ส.ค.ม่วง	เพื่อขยายเขตการให้ บริการด้านไฟฟ้าอย่าง ทั่วถึงทุกครัวเรือน	ขยายเขตไฟฟ้าสาธารณะ จากบ้านอู่ยี่สวนอู่ยี่ ศาลาอู่ยี่บ้านเขาหลวง หมู่ ๑ จนถึงสาย อู่ยี่สวนอู่ยี่	๓๐๐,๐๐๐ (งบเทศบาล)	๓๐๐,๐๐๐ (งบเทศบาล)	๓๐๐,๐๐๐ (งบเทศบาล)	๓๐๐,๐๐๐ (งบเทศบาล)	ร้อยละ ประชาชน ที่พึงพอใจ	ร้อยละ ประชาชน ที่พึงพอใจ	หมู่ที่ ๑ ตำบล ค.ม่วง	กองช่าง	
การขยายเขตไฟฟ้าสาธารณะ จากทาง อู่ยี่สวนอู่ยี่ OTOP บ้านอู่ยี่ หมู่ ๑๒ ค.ม่วง	เพื่อขยายเขตการให้ บริการด้านไฟฟ้าอย่าง ทั่วถึงทุกครัวเรือน	ขยายเขตไฟฟ้าสาธารณะ จากทางอู่ยี่สวนอู่ยี่ OTOP บ้านอู่ยี่ หมู่ ๑๒	๓๐๐,๐๐๐ (งบเทศบาล)	๓๐๐,๐๐๐ (งบเทศบาล)	๓๐๐,๐๐๐ (งบเทศบาล)	๓๐๐,๐๐๐ (งบเทศบาล)	ร้อยละ ประชาชน ที่พึงพอใจ	ร้อยละ ประชาชน ที่พึงพอใจ	หมู่ที่ ๑๒ ตำบล ค.ม่วง	กองช่าง	
การขยายเขตไฟฟ้าสาธารณะ ตำบลบ้านป่าหว้า หมู่ ๘	เพื่อขยายเขตการให้บริการ ด้านไฟฟ้าอย่างทั่วถึงทุก ครัวเรือน	ขยายเขตไฟฟ้าสาธารณะ จากตำบลบ้านป่าหว้า หมู่ ๘	๕๔๐,๐๐๐ (งบเทศบาล)	๕๔๐,๐๐๐ (งบเทศบาล)	๕๔๐,๐๐๐ (งบเทศบาล)	๕๔๐,๐๐๐ (งบเทศบาล)	ร้อยละ ประชาชน ที่พึงพอใจ	ร้อยละ ประชาชน ที่พึงพอใจ	หมู่ที่ ๘ ตำบลเขา หลวง	กองช่าง	
การขยายเขตไฟฟ้าสาธารณะที่ตำบลเขา หลวง บ้านอู่ยี่ หมู่ ๑๐ ตำบลเขาหลวง	เพื่อขยายเขตการให้บริการ ด้านไฟฟ้าอย่างทั่วถึงทุก ครัวเรือน	ขยายเขตไฟฟ้าสาธารณะ จากตำบลบ้านอู่ยี่ หมู่ ๑๐	๕๐๐,๐๐๐ (งบเทศบาล)	๕๐๐,๐๐๐ (งบเทศบาล)	๕๐๐,๐๐๐ (งบเทศบาล)	๕๐๐,๐๐๐ (งบเทศบาล)	ร้อยละ ประชาชน ที่พึงพอใจ	ร้อยละ ประชาชน ที่พึงพอใจ	หมู่ที่ ๑๐ ตำบลเขา หลวง	กองช่าง	



หลักการพัฒนาคู่มือร่างกฎหมาย

งานคณะกรรมการ

โครงการ	วัตถุประสงค์	เป้าหมาย (ผลผลิตโครงการ)	งบประมาณและที่กานา					ตัวชี้วัด (KPI)	ผลที่คาดว่าจะได้รับ	ที่มาของโครงการ	หน่วยงานรับผิดชอบ
			๒๕๖๖ (บาท)	๒๕๖๗ (บาท)	๒๕๖๘ (บาท)	๒๕๖๙ (บาท)	๒๕๗๐ (บาท)				
การขยายเขตไฟฟ้าสาธารณะ ตอนบ้านชนะ ถึงบ้านโนนสง่า บ้านหัวบวกรวม ๖ ตำบลค่านาง	เพื่อให้ราษฎรมีคุณภาพชีวิตที่ดีขึ้นสามารถเข้าถึงบริการสาธารณะได้อย่างทั่วถึงทุกครัวเรือน	ขยายเขตไฟฟ้าสาธารณะ บ้านหัวบวกรวม ๖ ตำบลค่านาง	-	-	๑๖๕,๐๐๐ (งบประมาณ)	๑๖๕,๐๐๐ (งบประมาณ)	๑๖๕,๐๐๐ (งบประมาณ)	ร้อยละของประชาชนที่พึงพอใจ	ราษฎรได้รับการบริการด้านไฟฟ้าอย่างทั่วถึงทุกครัวเรือน	หมู่ที่ ๖ ตำบลค่านาง	กองช่าง
การขยายเขตไฟฟ้าสาธารณะจากบ้านอย บ้านโคกสว่าง หมู่ที่ ๘ ตำบลค่านาง	เพื่อขยายเขตการให้บริการด้านไฟฟ้าอย่างทั่วถึงทุกครัวเรือน	ขยายเขตไฟฟ้าสาธารณะ บ้านโคกสว่าง	-	-	๑๕๐,๐๐๐ (งบประมาณ)	๑๕๐,๐๐๐ (งบประมาณ)	ร้อยละของประชาชนที่พึงพอใจ	ราษฎรได้รับการบริการด้านไฟฟ้าอย่างทั่วถึงทุกครัวเรือน	หมู่ที่ ๘ ตำบลค่านาง	กองช่าง	
การขยายเขตไฟฟ้าสาธารณะ จากบ้านบว โขงเขตเทศบาล บ้านโนนสง่า ๔ ตำบลค่านาง	เพื่อขยายเขตการให้บริการด้านไฟฟ้าอย่างทั่วถึงทุกครัวเรือน	ขยายเขตไฟฟ้าสาธารณะ บ้านโนนสง่า	-	-	๒๐๐,๐๐๐ (งบประมาณ)	๒๐๐,๐๐๐ (งบประมาณ)	ร้อยละของประชาชนที่พึงพอใจ	ราษฎรได้รับการบริการด้านไฟฟ้าอย่างทั่วถึงทุกครัวเรือน	หมู่ที่ ๘ ตำบลค่านาง	กองช่าง	
การขยายเขตไฟฟ้าสาธารณะถนนคันฉ่อง	เพื่อขยายเขตการให้บริการด้านไฟฟ้าอย่างทั่วถึงทุกครัวเรือน	ขยายเขตไฟฟ้าสาธารณะ บ้านจอมพัฒนา	-	-	๒๕๐,๐๐๐ (งบประมาณ)	๒๕๐,๐๐๐ (งบประมาณ)	ร้อยละของประชาชนที่พึงพอใจ	ราษฎรได้รับการบริการด้านไฟฟ้าอย่างทั่วถึงทุกครัวเรือน	หมู่ที่ ๑๐ ตำบลค่านาง	กองช่าง	
การขยายเขตไฟฟ้าสาธารณะ ถนนคันฉ่องพัฒนา หมู่ที่ ๑๐ ตำบลค่านาง	เพื่อขยายเขตการให้บริการด้านไฟฟ้าอย่างทั่วถึงทุกครัวเรือน	ขยายเขตไฟฟ้าสาธารณะ บ้านจอมพัฒนา	-	-	๑๕๐,๐๐๐ (งบประมาณ)	๑๕๐,๐๐๐ (งบประมาณ)	ร้อยละของประชาชนที่พึงพอใจ	ราษฎรได้รับการบริการด้านไฟฟ้าอย่างทั่วถึงทุกครัวเรือน	หมู่ที่ ๑๐ ตำบลค่านาง	กองช่าง	
การขยายเขตไฟฟ้าสาธารณะจากเทศบาลเมือง บ้านโนน ๑ ชุด ตำบลค่านาง	เพื่อขยายเขตการให้บริการด้านไฟฟ้าอย่างทั่วถึงทุกครัวเรือน	จ่ายน้ำ ๑ ชุด	-	-	๕,๐๐๐ (งบประมาณ)	๕,๐๐๐ (งบประมาณ)	ร้อยละของประชาชนที่พึงพอใจ	ราษฎรได้รับการบริการด้านไฟฟ้าอย่างทั่วถึงทุกครัวเรือน	หมู่ที่ ๑๒ ตำบลค่านาง	กองช่าง	
การขยายเขตไฟฟ้าสาธารณะจากเทศบาล โขงสว่างไปยังถนนเกาะทอง หมู่ ๑๐ ตำบลเชวมานวง	เพื่อขยายเขตการให้บริการด้านไฟฟ้าอย่างทั่วถึงทุกครัวเรือน	ความยาว ๑๕๐ ม.	-	-	๑๕๐,๐๐๐ (งบประมาณ)	๑๕๐,๐๐๐ (งบประมาณ)	ร้อยละของประชาชนที่พึงพอใจ	ราษฎรได้รับการบริการด้านไฟฟ้าอย่างทั่วถึงทุกครัวเรือน	หมู่ที่ ๑๐ ตำบลเชวมานวง	กองช่าง	

สรุปภาพรวมโครงการ  
งานเขตและชุมชน

โครงการ	วัตถุประสงค์	เป้าหมาย (ชนิดของโครงการ)	งบประมาณ/แผนดำเนินงาน					ตัวชี้วัด (KPI)	หลักคำทาว จะได้รับ	ที่มาของ โครงการ	หน่วยงาน รับผิดชอบ หลัก
			๒๕๖๖ (บาท)	๒๕๖๗ (บาท)	๒๕๖๘ (บาท)	๒๕๖๙ (บาท)	๒๕๗๐ (บาท)				
การขยายเขตไฟฟ้าชุมชนจากบ้าน โต พุดม ปันธุ์ ถนนระยอง ชุมชนศิลา โคนป๊ะ บ้านหัวบ่อ ๑๐ ตำบลระยอง	เพื่อขยายเขตการให้ บริการด้านไฟฟ้าอย่าง ทั่วถึงทุกครัวเรือน	ความยาว ๕๖๐ ม.		๓๕๐,๐๐๐ (บาท)	๓๕๐,๐๐๐ (บาท)	๓๕๐,๐๐๐ (บาท)	๓๕๐,๐๐๐ (บาท)	ร้อยละ ประชาชน ที่ถึงพอใจ	ราษฎรได้รับบริการ บริการด้านไฟฟ้าอย่าง ทั่วถึงทุกครัวเรือน	หมู่ที่ ๑๐ ตำบลระยอง สมทวง	กองช่าง
การขยายเขตไฟฟ้าชุมชนจากถนน ทางเข้าหมู่บ้านหัวบ่อ หมู่ ๑๐ (แปลงหลัง) บ้านหัวบ่อ ๑๑ ๑๐ ตำบลระยอง	เพื่อขยายเขตการให้ บริการด้านไฟฟ้าอย่าง ทั่วถึงทุกครัวเรือน	ความยาว ๓๖๐ ม.		๓๐๐,๐๐๐ (บาท)	๓๐๐,๐๐๐ (บาท)	๓๐๐,๐๐๐ (บาท)	๓๐๐,๐๐๐ (บาท)	ร้อยละ ประชาชน ที่ถึงพอใจ	ราษฎรได้รับบริการ บริการด้านไฟฟ้าอย่าง ทั่วถึงทุกครัวเรือน	หมู่ที่ ๑๐ ตำบลระยอง สมทวง	กองช่าง
การขยายเขตไฟฟ้าชุมชนของไป ปฏิวัติกรรมต่อชุมชน อโยธยาพัฒนา หมู่ที่ ๑๐ ตำบล ระยอง	เพื่อขยายเขตการให้ บริการด้านไฟฟ้าอย่าง ทั่วถึงทุกครัวเรือน	ความยาว ๓๐๐ ม.		๓๕๐,๐๐๐ (บาท)	๓๕๐,๐๐๐ (บาท)	๓๕๐,๐๐๐ (บาท)	๓๕๐,๐๐๐ (บาท)	ร้อยละ ประชาชน ที่ถึงพอใจ	ราษฎรได้รับบริการ บริการด้านไฟฟ้าอย่าง ทั่วถึงทุกครัวเรือน	หมู่ที่ ๑๐ ตำบลระยอง สมทวง	กองช่าง
การขยายเขตบริการด้านระบบส่งจาก ถนนประจักษ์ สี่แยง อโยธยา เหนือ กับวัด ม.๕ ตำบลระยอง	เพื่อให้ราษฎรมีคุณภาพ ชีวิตที่ดีขึ้นทั้งสังคมและ พื้นที่	๓๐๐ เมตร	๕๐,๐๐๐ (บาท)	๕๐,๐๐๐ (บาท)	๕๐,๐๐๐ (บาท)	๕๐,๐๐๐ (บาท)	๕๐,๐๐๐ (บาท)	ร้อยละ ประชาชน ที่ถึงพอใจ	ราษฎรมีคุณภาพ ชีวิตที่ดีขึ้นทั้ง สังคมและพื้นที่	หมู่ที่ ๕ ตำบลระยอง สมทวง	กองช่าง
การขยายเขตบริการประชาชนศรีเวฬุ เขตระยองใต้ ม.๑๐ ตำบลระยอง	เพื่อให้ราษฎรมีคุณภาพ ชีวิตที่ดีขึ้นทั้งสังคมและ พื้นที่	๓๐๐ เมตร	๕๐,๐๐๐ (บาท)	๕๐,๐๐๐ (บาท)	๕๐,๐๐๐ (บาท)	๕๐,๐๐๐ (บาท)	๕๐,๐๐๐ (บาท)	ร้อยละ ประชาชน ที่ถึงพอใจ	ราษฎรมีคุณภาพ ชีวิตที่ดีขึ้นทั้ง สังคมและพื้นที่	หมู่ที่ ๑๐ ตำบลระยอง สมทวง	กองช่าง
การขยายเขตบริการประชาชน ม.๑๑ ตำบลระยอง	เพื่อให้ราษฎรมีคุณภาพ ชีวิตที่ดีขึ้นทั้งสังคมและ พื้นที่	๕๐ เมตร				๒๕,๕๐๐ (บาท)	๒๕,๕๐๐ (บาท)	ร้อยละ ประชาชน ที่ถึงพอใจ	ราษฎรมีคุณภาพ ชีวิตที่ดีขึ้นทั้ง สังคมและพื้นที่	หมู่ที่ ๘ ตำบลระยอง สมทวง	กองช่าง
การขยายเขตบริการประชาชน ม.๑๒ ตำบลระยอง	เพื่อให้ราษฎรมีคุณภาพ ชีวิตที่ดีขึ้นทั้งสังคมและ พื้นที่	๕๐ เมตร				๓๐,๐๐๐ (บาท)	๓๐,๐๐๐ (บาท)	ร้อยละ ประชาชน ที่ถึงพอใจ	ราษฎรมีคุณภาพ ชีวิตที่ดีขึ้นทั้ง สังคมและพื้นที่	หมู่ที่ ๘ ตำบลระยอง สมทวง	กองช่าง

ทำการพัฒนาโครงการศึกษา

รวมคณะและชุมชน

โครงการ	วัตถุประสงค์	เป้าหมาย (ผลผลิตของโครงการ)	งบประมาณและที่มา					ตัวชี้วัด (KPI)	แหล่งที่มา งบประมาณ	ที่มาของ โครงการ	หน่วยงาน รับผิดชอบ
			๒๕๖๖ (บาท)	๒๕๖๗ (บาท)	๒๕๖๘ (บาท)	๒๕๖๙ (บาท)	๒๕๗๐ (บาท)				
การขยายเขตบริการประชาชน ต.ช. ๒๕๖๖ ม.๘ ต.คำม่วง	เพื่อให้ราษฎรมีสุขภาพ ดีขึ้นอย่างทั่วถึงและ ทั่วถึง	๑๕๐ เมตร	-	-	๒๕,๐๐๐ (เงินเทศบาล)	-	-	ร้อยละของ ประชาชน ที่พึงพอใจ	ราษฎรมีสุขภาพ ดีขึ้นอย่างทั่วถึง และเพียงพอ	หมู่ที่ ๘ ตำบล คำม่วง	กองช่าง
การขยายเขตบริการประชาชน กร.๘ แจ่ง ม.๘ คำม่วง	เพื่อให้ราษฎรมีสุขภาพ ดีขึ้นอย่างทั่วถึงและพอ เพียง	๒๐ เมตร	-	-	๑๐,๐๐๐ (เงินเทศบาล)	-	-	ร้อยละของ ประชาชน ที่พึงพอใจ	ราษฎรมีสุขภาพ ดีขึ้นอย่างทั่วถึง และเพียงพอ	หมู่ที่ ๘ ตำบล คำม่วง	กองช่าง
การขยายเขตบริการประชาชน ม.๒ อ.รัตนบุรี ม.๘ คำม่วง	เพื่อให้ราษฎรมีสุขภาพ ดีขึ้นอย่างทั่วถึงและพอ เพียง	๑๐๐ เมตร	-	-	๕๐,๐๐๐ (เงินเทศบาล)	-	-	ร้อยละของ ประชาชน ที่พึงพอใจ	ราษฎรมีสุขภาพ ดีขึ้นอย่างทั่วถึง และเพียงพอ	หมู่ที่ ๘ ตำบล คำม่วง	กองช่าง
การขยายเขตบริการประชาชน บ้านประจักษ์ อ.รัตนบุรี ม.๘ คำม่วง	เพื่อให้ราษฎรมีสุขภาพ ดีขึ้นอย่างทั่วถึงและพอ เพียง	๒๐๐ เมตร	-	-	๑๐๐,๐๐๐ (เงินเทศบาล)	-	-	ร้อยละของ ประชาชน ที่พึงพอใจ	ราษฎรมีสุขภาพ ดีขึ้นอย่างทั่วถึง และเพียงพอ	หมู่ที่ ๘ ตำบล คำม่วง	กองช่าง
การขยายเขตบริการประชาชน บ้านอู่เหล็ก อ.รัตนบุรี ม.๘ คำม่วง	เพื่อให้ราษฎรมีสุขภาพ ดีขึ้นอย่างทั่วถึงและพอ เพียง	๑๕๐ เมตร	-	-	๗๕,๐๐๐ (เงินเทศบาล)	-	-	ร้อยละของ ประชาชน ที่พึงพอใจ	ราษฎรมีสุขภาพ ดีขึ้นอย่างทั่วถึง และเพียงพอ	หมู่ที่ ๑๑ ตำบล คำม่วง	กองช่าง
การขยายเขตบริการประชาชน บ้านท่าหิน อ.รัตนบุรี ม.๑๑ คำม่วง	เพื่อให้ราษฎรมีสุขภาพ ดีขึ้นอย่างทั่วถึงและพอ เพียง	๑๑๐ เมตร	-	-	๕๕,๐๐๐ (เงินเทศบาล)	-	-	ร้อยละของ ประชาชน ที่พึงพอใจ	ราษฎรมีสุขภาพ ดีขึ้นอย่างทั่วถึง และเพียงพอ	หมู่ที่ ๑๑ ตำบล คำม่วง	กองช่าง
การขยายเขตบริการประชาชน บ้านหนองน้ำ อ.รัตนบุรี ม.๑๐ คำม่วง	เพื่อให้ราษฎรมีสุขภาพ ดีขึ้นอย่างทั่วถึงและพอ เพียง	๑๑๐ เมตร	-	-	๕๕,๐๐๐ (เงินเทศบาล)	-	-	ร้อยละของ ประชาชน ที่พึงพอใจ	ราษฎรมีสุขภาพ ดีขึ้นอย่างทั่วถึง และเพียงพอ	หมู่ที่ ๑๐ ตำบล คำม่วง	กองช่าง
การขยายเขตบริการประชาชน บ้านหนองน้ำ อ.รัตนบุรี ม.๙ คำม่วง	เพื่อให้ราษฎรมีสุขภาพ ดีขึ้นอย่างทั่วถึงและพอ เพียง	๒๓๐ เมตร	-	-	๑๑๕,๐๐๐ (เงินเทศบาล)	-	-	ร้อยละของ ประชาชน ที่พึงพอใจ	ราษฎรมีสุขภาพ ดีขึ้นอย่างทั่วถึง และเพียงพอ	หมู่ที่ ๙ ตำบล คำม่วง	กองช่าง

รายการพัฒนาโครงการพื้นฐาน

โครงการ	วัตถุประสงค์	เป้าหมาย (ระบุเชิงปริมาณ/รายการ)	งบประมาณและที่มางบ					ตัวชี้วัด (KPI)	ผลที่คาดว่าจะได้รับ	ที่มาของโครงการ	หน่วยงานรับผิดชอบ
			งบจ.บ.	งบจ.พ.	งบจ.ร.	งบจ.ค.	งบจ.อ.				
การขยายผลระบบนิเวศบริการ ฟื้นฟูระบบนิเวศบนเขตรักษาพันธุ์สัตว์ป่า ห้วยขาแข้ง	เพื่อให้ราษฎรมีข้อมูล บริการอย่างทั่วถึงและพอ เพียง	ขยายเขตบริการจาก บ้านกุดหนองปล่อง มีบริการทั่วพื้นที่	๓๖,๐๐๐ (งบเทศบาล)	๓๐,๐๐๐ (งบเทศบาล)	๓๐,๐๐๐ (งบเทศบาล)	๓๐,๐๐๐ (งบเทศบาล)	๓๐,๐๐๐ (งบเทศบาล)	ร้อยละของ ประชาชน ที่พึงพอใจ	หมู่ที่ ๑๐ ตำบล สวนทราย	กองช่าง	
การขยายผลระบบนิเวศบริการ กุดน้ำมนต์ชัย (เชียงใหม่) ร. ๓. สวนทราย	เพื่อให้ราษฎรมีข้อมูล บริการอย่างทั่วถึงและพอ เพียง	ขยายเขตบริการบ้าน นาหนองชัย บ้าน นาหนองจำรุง	๓๐,๐๐๐ (งบเทศบาล)	๓๐,๐๐๐ (งบเทศบาล)	๓๕,๐๐๐ (งบเทศบาล)	๓๕,๐๐๐ (งบเทศบาล)	ร้อยละของ ประชาชน ที่พึงพอใจ	ราษฎรมีข้อมูล บริการอย่างทั่วถึง และเพียงพอ	หมู่ที่ ๔ ตำบล สวนทราย	กองช่าง	
การขยายผลระบบนิเวศบริการ สวน ๓.๑๒ ร. ค้ำบัว	เพื่อให้ราษฎรมีข้อมูล บริการอย่างทั่วถึงและพอ เพียง	ขยายเขตบริการจาก บ้านนาหนอง วัง	๔๐,๐๐๐ (งบเทศบาล)	๔๐,๐๐๐ (งบเทศบาล)	๔๐,๐๐๐ (งบเทศบาล)	๔๐,๐๐๐ (งบเทศบาล)	ร้อยละของ ประชาชน ที่พึงพอใจ	ราษฎรมีข้อมูล บริการอย่างทั่วถึง และเพียงพอ	หมู่ที่ ๑๒ ตำบล ค้ำบัว	กองช่าง	
การขยายผลระบบนิเวศบริการ สวน ๓.๑๒ บ้านหัวบวกร หมู่ ๖ บ้าน	เพื่อให้ราษฎรมีข้อมูล บริการอย่างทั่วถึงและพอ เพียง	ขยายเขตบริการ บ้านนาหนอง วัง	๔๐,๐๐๐ (งบเทศบาล)	๔๐,๐๐๐ (งบเทศบาล)	๔๐,๐๐๐ (งบเทศบาล)	๔๐,๐๐๐ (งบเทศบาล)	ร้อยละของ ประชาชน ที่พึงพอใจ	ราษฎรมีข้อมูล บริการอย่างทั่วถึง และเพียงพอ	หมู่ที่ ๖ ตำบล ค้ำบัว	กองช่าง	
การขยายผลระบบนิเวศบริการ จากกลุ่มไผ่ดง มาถ้ำไผ่ดง โนนสี บุญ(แก้ว) บ้านหัวบวกร หมู่ ๑๐ สวนทราย	เพื่อให้ราษฎรมีข้อมูล บริการอย่างทั่วถึงและพอ เพียง	ขยายเขตบริการกลุ่ม ไผ่ดงกลุ่มป่าดง บุญ โนนสี	๔๐,๐๐๐ (งบเทศบาล)	๔๐,๐๐๐ (งบเทศบาล)	๔๐,๐๐๐ (งบเทศบาล)	๔๐,๐๐๐ (งบเทศบาล)	ร้อยละของ ประชาชน ที่พึงพอใจ	ราษฎรมีข้อมูล บริการอย่างทั่วถึง และเพียงพอ	หมู่ที่ ๑๐ ตำบล สวนทราย	กองช่าง	
การขยายผลระบบนิเวศบริการ สันติวิถีสะพาน สวนทราย จากบ้านบุญมีชัย บ้านหัว บวกร บ้าน หนองชัย บ้าน หนองจำรุง	เพื่อให้ราษฎรมีข้อมูล บริการอย่างทั่วถึงและพอ เพียง	ขยายเขตบริการสันติ วิถีสะพาน จากบ้านบุญมีชัย บ้านหัว บวกร บ้านหนอง จำรุง	๔๐,๐๐๐ (งบเทศบาล)	๔๐,๐๐๐ (งบเทศบาล)	๔๐,๐๐๐ (งบเทศบาล)	๔๐,๐๐๐ (งบเทศบาล)	ร้อยละของ ประชาชน ที่พึงพอใจ	ราษฎรมีข้อมูล บริการอย่างทั่วถึง และเพียงพอ	หมู่ที่ ๑๐ ตำบล สวนทราย	กองช่าง	
สวนทราย	เพื่อให้ราษฎรมีข้อมูล บริการอย่างทั่วถึงและพอ เพียง	๔๐๐ เมตร	๔๐,๐๐๐ (งบเทศบาล)	๔๐,๐๐๐ (งบเทศบาล)	๔๐,๐๐๐ (งบเทศบาล)	๔๐,๐๐๐ (งบเทศบาล)	ร้อยละของ ประชาชน ที่พึงพอใจ	ราษฎรมีข้อมูล บริการอย่างทั่วถึง และเพียงพอ	หมู่ที่ ๑๐ ตำบล ค้ำบัว	กองช่าง	
การขยายผลบริการปล่อยจาก กลุ่มชาวบ้านนาหนองชัย หัวบวกร ร. ๓.๑๑๒ ค้ำบัว	เพื่อให้ราษฎรมีข้อมูล บริการอย่างทั่วถึงและพอ เพียง	๑๐๐ เมตร	๓๕,๐๐๐ (งบเทศบาล)	๓๕,๐๐๐ (งบเทศบาล)	๓๕,๐๐๐ (งบเทศบาล)	๓๕,๐๐๐ (งบเทศบาล)	ร้อยละของ ประชาชน ที่พึงพอใจ	ราษฎรมีข้อมูล บริการอย่างทั่วถึง และเพียงพอ	หมู่ที่ ๑๑ ตำบล ค้ำบัว	กองช่าง	
การขยายผลบริการปล่อยจาก บ้านหนองชัย หมู่ ๑๑	เพื่อให้ราษฎรมีข้อมูล บริการอย่างทั่วถึงและพอ เพียง	๑๐๐ เมตร	๓๕,๐๐๐ (งบเทศบาล)	๓๕,๐๐๐ (งบเทศบาล)	๓๕,๐๐๐ (งบเทศบาล)	๓๕,๐๐๐ (งบเทศบาล)	ร้อยละของ ประชาชน ที่พึงพอใจ	ราษฎรมีข้อมูล บริการอย่างทั่วถึง และเพียงพอ	หมู่ที่ ๑๑ ตำบล ค้ำบัว	กองช่าง	

กำหนดพัฒนาโครงการพื้นฐาน  
ภาคเหนือและชุมชน

โครงการ	วัตถุประสงค์	เป้าหมาย (เมื่อสิ้นสุดโครงการ)	งบประมาณและค่าผูกขาด					ตัวชี้วัด (KPI)	ผลสัมฤทธิ์ จะได้รับ	ที่มาของ โครงการ	หน่วยงาน รับผิดชอบ หลัก
			๒๕๖๖ (บาท)	๒๕๖๗ (บาท)	๒๕๖๘ (บาท)	๒๕๖๙ (บาท)	๒๕๗๐ (บาท)				
โครงการเกษตรประสาธน์ ตามแบบ บ้านชุมชน บ้านป่าพั่วรี หมู่ ๕ แขวงเวมเทกา	เพื่อให้ราษฎรมีสุขภาพ บริโภคน้อยกว่าครึ่งและพอ เพียง	ความยาว ๑๐๐ เมตร	๕๐,๐๐๐ (บาท)	๖๐,๐๐๐ (บาท)	๕๐,๐๐๐ (บาท)	๕๐,๐๐๐ (บาท)	๕๐,๐๐๐ (บาท)	ร้อยละของ ประชาชน บริโภคน้อยกว่าครึ่ง ที่เพียงพอ	หมู่ที่ ๕ ตำบลเวา แขวงเวมเทกา	กองช่าง	
โครงการเกษตรประสาธน์ตามแบบจากบ้าน ม. โดะมะ ตำบลเวมเทกา หมู่ ๕ บ้านหนองโอบก แขวงเวมเทกา	เพื่อให้ราษฎรมีสุขภาพ บริโภคน้อยกว่าครึ่งและพอ เพียง	ความยาว ๒๕๐ เมตร	๖๐,๐๐๐ (บาท)	๖๐,๐๐๐ (บาท)	๖๐,๐๐๐ (บาท)	๖๐,๐๐๐ (บาท)	๖๐,๐๐๐ (บาท)	ร้อยละของ ประชาชน บริโภคน้อยกว่าครึ่ง ที่เพียงพอ	หมู่ที่ ๕ ตำบลเวา แขวงเวมเทกา	กองช่าง	
โครงการเกษตรประสาธน์ตามแบบ ที่สอดคล้อง สัมพันธ์ชุมชน ทั้งหมด หมู่ ๑๐ ตำบลเวาแขวงเวมเทกา	เพื่อให้ราษฎรมีสุขภาพ บริโภคน้อยกว่าครึ่งและพอ เพียง	ความยาว ๑๕๐ เมตร			๓๕๕,๐๐๐ (บาท)	๓๕๕,๐๐๐ (บาท)	๓๕๕,๐๐๐ (บาท)	ร้อยละของ ประชาชน บริโภคน้อยกว่าครึ่ง ที่เพียงพอ	หมู่ที่ ๑๐ ตำบลเวา แขวงเวมเทกา	กองช่าง	
โครงการเกษตรประสาธน์ตามแบบ ที่สอดคล้อง สัมพันธ์ชุมชน ตำบล หมู่ ๑๑ ตำบลเวา แขวงเวมเทกา	เพื่อให้ราษฎรมีสุขภาพ บริโภคน้อยกว่าครึ่งและพอ เพียง	ความยาว ๑๕๐ เมตร			๓๕๕,๐๐๐ (บาท)	๓๕๕,๐๐๐ (บาท)	๓๕๕,๐๐๐ (บาท)	ร้อยละของ ประชาชน บริโภคน้อยกว่าครึ่ง ที่เพียงพอ	หมู่ที่ ๑๑ ตำบลเวา แขวงเวมเทกา	กองช่าง	
โครงการเกษตรประสาธน์ตามแบบ ที่สอดคล้อง สัมพันธ์ชุมชน ตำบล หมู่ ๑๒ ตำบลเวา แขวงเวมเทกา	เพื่อให้ราษฎรมีสุขภาพ บริโภคน้อยกว่าครึ่งและพอ เพียง	๒๐๐ เมตร			๓๐๐,๐๐๐ (บาท)	๓๐๐,๐๐๐ (บาท)	๓๐๐,๐๐๐ (บาท)	ร้อยละของ ประชาชน บริโภคน้อยกว่าครึ่ง ที่เพียงพอ	หมู่ที่ ๑๒ ตำบลเวา แขวงเวมเทกา	กองช่าง	
โครงการเกษตรประสาธน์ตามแบบ ที่สอดคล้อง สัมพันธ์ชุมชน ตำบล หมู่ ๑๓ ตำบลเวา แขวงเวมเทกา	เพื่อให้ราษฎรมีสุขภาพ บริโภคน้อยกว่าครึ่งและพอ เพียง	ความยาว ๑๕๐ เมตร			๓๕๕,๐๐๐ (บาท)	๓๕๕,๐๐๐ (บาท)	๓๕๕,๐๐๐ (บาท)	ร้อยละของ ประชาชน บริโภคน้อยกว่าครึ่ง ที่เพียงพอ	หมู่ที่ ๑๓ ตำบลเวา แขวงเวมเทกา	กองช่าง	
โครงการเกษตรประสาธน์ตามแบบ ที่สอดคล้อง สัมพันธ์ชุมชน ตำบล หมู่ ๑๔ ตำบลเวา แขวงเวมเทกา	เพื่อให้ราษฎรมีสุขภาพ บริโภคน้อยกว่าครึ่งและพอ เพียง	ความยาว ๑๕๐ เมตร			๓๕๕,๐๐๐ (บาท)	๓๕๕,๐๐๐ (บาท)	๓๕๕,๐๐๐ (บาท)	ร้อยละของ ประชาชน บริโภคน้อยกว่าครึ่ง ที่เพียงพอ	หมู่ที่ ๑๔ ตำบลเวา แขวงเวมเทกา	กองช่าง	
โครงการเกษตรประสาธน์ตามแบบ ที่สอดคล้อง สัมพันธ์ชุมชน ตำบล หมู่ ๑๕ ตำบลเวา แขวงเวมเทกา	เพื่อให้ราษฎรมีสุขภาพ บริโภคน้อยกว่าครึ่งและพอ เพียง	ความยาว ๑๕๐ เมตร			๓๕๕,๐๐๐ (บาท)	๓๕๕,๐๐๐ (บาท)	๓๕๕,๐๐๐ (บาท)	ร้อยละของ ประชาชน บริโภคน้อยกว่าครึ่ง ที่เพียงพอ	หมู่ที่ ๑๕ ตำบลเวา แขวงเวมเทกา	กองช่าง	

การพัฒนาระบบสารสนเทศ

โครงการ	วัตถุประสงค์	เป้าหมาย (ผลผลิตของโครงการ)	งบประมาณและต้นทุน					ตัวชี้วัด (KPI)	ผลที่คาดว่าจะได้รับ	ที่มาของ โครงการ	หน่วยงาน รับผิดชอบ
			๒๕๖๖ (บาท)	๒๕๖๗ (บาท)	๒๕๖๘ (บาท)	๒๕๖๙ (บาท)	๒๕๗๐ (บาท)				
การขยายระบบบริการประชาชนหน้างานและระบบงานเอกสารสำนักงาน ๑๐ ตำบล/กิ่ง	เพื่อให้ราษฎรมีข้อมูลเกี่ยวกับคดีย่างทั่วถึง	ขยายเขตให้สาธารณะบ้านหนองพอก	-	-	๑๐๐,๐๐๐ (บาท)	๑๐๐,๐๐๐ (บาท)	๑๐๐,๐๐๐ (บาท)	ร้อยละ ๑๐๐ ประชาชน ที่พึงพอใจ	ราษฎรมีข้อมูลเกี่ยวกับคดีย่างทั่วถึง	มูลนิธิ ๑๐ ตำบล ค้ำม่วง	กองช่าง
การขยายระบบบริการประชาชนศูนย์ฯ ๑๐ ตำบล/กิ่ง	เพื่อให้ราษฎรมีข้อมูลเกี่ยวกับคดีย่างทั่วถึง	ความยาว ๓๕๐ เมตร	-	-	๓๕๕,๐๐๐ (บาท)	๓๕๕,๐๐๐ (บาท)	ร้อยละ ๑๐๐ ประชาชน ที่พึงพอใจ	ราษฎรมีข้อมูลเกี่ยวกับคดีย่างทั่วถึง	มูลนิธิ ๑๐๐ ตำบล ค้ำม่วง	กองช่าง	
การขยายระบบบริการประชาชนบ้าน กษัตริย์ ตำบลทรายมูล	เพื่อให้ราษฎรมีข้อมูลเกี่ยวกับคดีย่างทั่วถึง	ความยาว ๓๕ เมตร	-	-	๓๗,๕๐๐ (บาท)	๓๗,๕๐๐ (บาท)	ร้อยละ ๑๐๐ ประชาชน ที่พึงพอใจ	ราษฎรมีข้อมูลเกี่ยวกับคดีย่างทั่วถึง	มูลนิธิ ๑ ตำบล ทรายมูล	กองช่าง	
การขยายระบบบริการประชาชนไปรษณีย์ ตำบลทรายมูล	เพื่อให้ราษฎรมีข้อมูลเกี่ยวกับคดีย่างทั่วถึง	ความยาว ๓๐๐ เมตร	-	-	๓๕๐,๐๐๐ (บาท)	๓๕๐,๐๐๐ (บาท)	ร้อยละ ๑๐๐ ประชาชน ที่พึงพอใจ	ราษฎรมีข้อมูลเกี่ยวกับคดีย่างทั่วถึง	มูลนิธิ ๑๐ ตำบล ค้ำม่วง	กองช่าง	
การขยายเขตถนนสายน้ำประปาส่วน กลาง ตำบลทรายมูล	เพื่อให้ราษฎรมีข้อมูลเกี่ยวกับคดีย่างทั่วถึง	ความยาว ๔๕๕ เมตร	-	-	๒๒,๕๐๐ (บาท)	๒๒,๕๐๐ (บาท)	ร้อยละ ๑๐๐ ประชาชน ที่พึงพอใจ	ราษฎรมีข้อมูลเกี่ยวกับคดีย่างทั่วถึง	มูลนิธิ ๕ ตำบล ทรายมูล	กองช่าง	
การติดตั้งแผงพลังงานจากถ่านหิน ใช้ระบบพลังงานทดแทน	เพื่อให้ราษฎรมีข้อมูลเกี่ยวกับคดีย่างทั่วถึง	ขยายเขตไฟฟ้า ธารณะ บ้านทรายมูล	๑๐๐,๐๐๐ (บาท)	๑๐๐,๐๐๐ (บาท)	๑๐๐,๐๐๐ (บาท)	๑๐๐,๐๐๐ (บาท)	ร้อยละ ๑๐๐ ประชาชน ที่พึงพอใจ	ราษฎรมีข้อมูลเกี่ยวกับคดีย่างทั่วถึง	มูลนิธิ ๑ ตำบล ทรายมูล	กองช่าง	



การพัฒนาระบบโครงสร้าง  
งานและระบบ

โครงการ	วัตถุประสงค์	เป้าหมาย (ผลผลิตโครงการ)	งบประมาณและที่มา						ตัวชี้วัด (KPI)	ผลคาดว่าจะได้รับ	ที่มาของ โครงการ	หน่วยงาน รับผิดชอบ หลัก
			๒๕๖๖ (บาท)	๒๕๖๗ (บาท)	๒๕๖๘ (บาท)	๒๕๖๙ (บาท)	๒๕๖๕ (บาท)	๒๕๖๖ (บาท)				
โครงการขยายเขตไฟฟ้าจากบ้านโนนศิขรินทร์ วัง คับบัวถ้ำ บ้านโคกสว่าง หมู่ที่ ๘ ตำบลวัง	เพื่อขยายเขตการให้บริการด้านไฟฟ้าอย่างทั่วถึงทุกครัวเรือน	ขยายเขตไฟฟ้า สาธารณะ บ้านโคกสว่าง ความยาว ๕๐๐ เมตร	๓๐๐,๐๐๐ (งบประมาณ)	๓๐๐,๐๐๐ (งบประมาณ)	๓๐๐,๐๐๐ (งบประมาณ)	๓๐๐,๐๐๐ (งบประมาณ)	๓๐๐,๐๐๐ (งบเทศบาล)	๓๐๐,๐๐๐ (งบเทศบาล)	ร้อยละของประชาชนที่พึงพอใจ	ราษฎรได้รับการบริการด้านไฟฟ้าอย่างทั่วถึงทุกครัวเรือน	หมู่ที่ ๘ ตำบลวัง	กองช่าง
			๕๐๐,๐๐๐ (งบประมาณ)	๕๐๐,๐๐๐ (งบประมาณ)	๕๐๐,๐๐๐ (งบประมาณ)	๕๐๐,๐๐๐ (งบประมาณ)	๕๐๐,๐๐๐ (งบเทศบาล)	๕๐๐,๐๐๐ (งบเทศบาล)	๕๐๐,๐๐๐ (งบเทศบาล)	ร้อยละของประชาชนที่พึงพอใจ	ราษฎรได้รับการบริการด้านไฟฟ้าอย่างทั่วถึงทุกครัวเรือน	หมู่ที่ ๘ ตำบลวัง
๑๐๓ โครงการ	-	-	๕,๕๖๐,๐๐๐	๖,๕๕๐,๐๐๐	๑๑,๕๕๐,๒๐๐	๘,๗๖๐,๗๐๐	๘,๗๖๐,๗๐๐	๘,๗๖๐,๗๐๐	-	-	-	-

จังหวัดที่ ๑ การยกระดับเศรษฐกิจฐานรากและการพัฒนาอุตสาหกรรมมูลค่าสูง

จังหวัดที่ ๔ การพัฒนาสังคมสุขภาวะให้น่าอยู่ยิ่งขึ้น

ลำดับที่การพัฒนาขององค์การปกครองส่วนท้องถิ่นในเขตจังหวัดที่ ๗ การเสริมสร้างทุนทางสังคมให้เข้มแข็งและพัฒนาเศรษฐกิจชุมชนเพื่อการเข้าถึงภายใต้หลักปรัชญาเศรษฐกิจพอเพียง

ลำดับที่พัฒนาด้านเศรษฐกิจ

งานสร้างความเข้มแข็งชุมชน

โครงการ	วัตถุประสงค์	เป้าหมาย (ผลผลิต/โครงการ)	งบประมาณและที่เข้ามา					ตัวชี้วัด (KPI)	ผลที่คาดว่าจะได้รับ	ที่มาของ โครงการ	หน่วยงาน รับผิดชอบหลัก
			๒๕๖๖ (บาท)	๒๕๖๗ (บาท)	๒๕๖๘ (บาท)	๒๕๖๙ (บาท)	๒๕๗๐ (บาท)				
การฝึกอบรมส่งเสริมวิทยากรและกลุ่มอาชีพในเขตเทศบาล ๓๓ หมู่บ้าน	เพื่อส่งเสริมและเพิ่มทักษะในการประกอบอาชีพให้แก่ครัวเรือน	ประชาชนมีทักษะในการประกอบอาชีพมากขึ้น	๒๖๐,๐๐๐ (งบเทศบาล)	๒๖๐,๐๐๐ (งบเทศบาล)	๒๖๐,๐๐๐ (งบเทศบาล)	๒๖๐,๐๐๐ (งบเทศบาล)	๒๖๐,๐๐๐ (งบเทศบาล)	ประชาชนมีทักษะในการประกอบอาชีพในครัวเรือน	ทุนชุมชน ในเขตเทศบาล	สำนักปลัด	
การส่งเสริมวิทยากรวิทยุในเขตตำบลเขาหลวง	เพื่อส่งเสริมและเพิ่มทักษะในการประกอบอาชีพให้แก่ครัวเรือน	ประชาชนในเขตเทศบาล ทั้ง ๑๓ หมู่บ้าน	๒๐๐,๐๐๐ (งบเทศบาล)	๒๐๐,๐๐๐ (งบเทศบาล)	๒๐๐,๐๐๐ (งบเทศบาล)	๒๐๐,๐๐๐ (งบเทศบาล)	๒๐๐,๐๐๐ (งบเทศบาล)	ประชาชนมีทักษะในการประกอบอาชีพในครัวเรือน	ทุนชุมชน ในเขตเทศบาล	สำนักปลัด	
การเสริมสร้างความรู้ด้านการเงินระดับประชาชน	เพื่อสร้างองค์ความรู้ด้านการประกอบอาชีพด้านสหกรณ์	ประชาชนในเขตเทศบาล ทั้ง ๑๓ หมู่บ้าน	๑๐๐,๐๐๐ (งบเทศบาล)	๑๐๐,๐๐๐ (งบเทศบาล)	-	-	-	ประชาชนมีความรู้และใช้มีจิตอาสาสร้างเศรษฐกิจในครัวเรือน	ทุนชุมชน ในเขตเทศบาล	สำนักปลัด	
การส่งเสริมและสนับสนุนกองทุนในเขตเทศบาลตำบลเขาหลวง	เพื่อส่งเสริมให้เกิดการพัฒนาวิสาหกิจชุมชนในเชิงบูรณาการกับพื้นที่ที่มีภัยเสี่ยง	ประชาชนในเขตเทศบาล ทั้ง ๑๓ หมู่บ้าน	๒๐๐,๐๐๐ (งบเทศบาล)	๒๐๐,๐๐๐ (งบเทศบาล)	-	-	-	มีต้นแบบในการพัฒนาวิสาหกิจชุมชน	ทุนชุมชน ในเขตเทศบาล	สำนักปลัด	
การส่งเสริมอาชีพผู้สูงอายุ	เพื่อส่งเสริมการสำรวจได้แก่ผู้สูงอายุและอาสาสมัครชุมชนในพื้นที่เขตเทศบาล	ผู้สูงอายุ และอาสาสมัครชุมชนในพื้นที่เขตเทศบาล	๒๐๐,๐๐๐ (งบเทศบาล)	๒๐๐,๐๐๐ (งบเทศบาล)	๒๐๐,๐๐๐ (งบเทศบาล)	๒๐๐,๐๐๐ (งบเทศบาล)	๒๐๐,๐๐๐ (งบเทศบาล)	ผู้สูงอายุมีความรู้และตื่นตัวต่อการพัฒนาชุมชน	ทุนชุมชน ในเขตเทศบาล	สำนักปลัด	
ชุมชนอาชีพพอสื่อ บ้านหัวของ ๖ ต. เขาหลวง	อุดหนุนให้กลุ่มอาชีพพอสื่อบ้านหัวของ ม.๑๐ ต. เขาหลวง	๑ หมู่บ้าน	๕๐,๐๐๐ (งบเทศบาล)	๕๐,๐๐๐ (งบเทศบาล)	๕๐,๐๐๐ (งบเทศบาล)	๕๐,๐๐๐ (งบเทศบาล)	๕๐,๐๐๐ (งบเทศบาล)	ประชาชนมีอาชีพเสริมและมีความรู้ได้เพิ่มขึ้น	ทุนชุมชน ในเขตเทศบาล	สำนักปลัด	
๖ โครงการ	-	-	๑,๑๑๐,๐๐๐	๑,๑๑๐,๐๐๐	๑,๑๑๐,๐๐๐	๑,๑๑๐,๐๐๐	๑,๑๑๐,๐๐๐	-	-	-	

-๒๒๖-

บัญชีครุภัณฑ์

แผนพัฒนาท้องถิ่น (พ.ศ. ๒๕๖๖ - ๒๕๗๐)

เทศบาลตำบลเขาสวนกวาง

แผนงาน	หมวด	ประเภท	วัตถุประสงค์	เป้าหมาย (ผลผลิตของครุภัณฑ์)	งบประมาณและที่เข้ามา					หน่วยงาน รับผิดชอบหลัก
					๒๕๖๖ (บาท)	๒๕๖๗ (บาท)	๒๕๖๘ (บาท)	๒๕๖๙ (บาท)	๒๕๗๐ (บาท)	
และชุมชนชน	ค่าครุภัณฑ์	ครุภัณฑ์ยานพาหนะและขนส่ง	เพื่อใช้ในการปฏิบัติงานเทศบาล	รถกระบะเข้าไฟฟ้า ๖ ล้อ จำนวน ๑ คัน	-	-	-	-	๒,๖๐๐,๐๐๐ (งบบุคลากร)	กองช่าง
และชุมชนชน	ค่าครุภัณฑ์	ครุภัณฑ์อื่น ๆ	เพื่อใช้ในการปฏิบัติงานเทศบาล	เดินหม้อไอน้ำทรงโค้ง ขนาด ๕.๐๐ x ๘.๐๐ เมตร สูง ๒ เมตร จำนวน ๔ พลังไต้ะพลาตติก ขนาดเล็กพับได้ จำนวน ๕๐ ตัว	-	-	-	-	๘๐,๐๐๐ (งบบุคลากร)	กองช่าง
และชุมชนชน	ค่าครุภัณฑ์	ครุภัณฑ์สำนักงาน	เพื่อใช้ในการปฏิบัติงานเทศบาล	เก้าอี้สำนักงานแบบพับได้ จำนวน ๕๐ ตัว	-	-	-	-	๓๐๐,๐๐๐ (งบบุคลากร)	กองช่าง
และชุมชนชน	ค่าครุภัณฑ์	ครุภัณฑ์โรงงาน	เพื่อใช้ในการปฏิบัติงานเทศบาล	เลื่อยยนต์ ขนาดไม่น้อยกว่า ๒ แรง จำนวน ๑ ตัว	-	-	-	-	๓๙,๕๐๐ (งบบุคลากร)	กองช่าง
และชุมชนชน	ค่าครุภัณฑ์	ครุภัณฑ์โรงงาน	เพื่อใช้ในการปฏิบัติงานเทศบาล	เลื่อยยนต์ ขนาดไม่น้อยกว่า ๕ แรง จำนวน ๑ ตัว	-	-	-	-	๕๖,๙๐๐ (งบบุคลากร)	กองช่าง
ศึกษา	ค่าครุภัณฑ์	ครุภัณฑ์สำนักงาน	เพื่อใช้ในการปฏิบัติงานเทศบาล	เครื่องปรับอากาศ ขนาด ๓๘๐๐๐ บีทียู จำนวน ๒ เครื่อง	-	-	-	-	๕๕,๐๐๐ (งบบุคลากร)	ฝ่ายส่งเสริม การศึกษา ศาสนา และวัฒนธรรม
ศึกษา	ค่าครุภัณฑ์	ครุภัณฑ์ยานพาหนะและขนส่ง	เพื่อใช้ในการปฏิบัติงานขนส่ง	รถรับ - ส่ง นักเรียน จำนวน ๒ คัน	-	-	-	-	๓,๐๐๐,๐๐๐ (งบบุคลากร)	ฝ่ายส่งเสริม การศึกษา ศาสนา และวัฒนธรรม
ศึกษา	ค่าครุภัณฑ์	ครุภัณฑ์คอมพิวเตอร์	เพื่อใช้ในการปฏิบัติงานเทศบาล	คอมพิวเตอร์ ( ALL IN ONE ) จำนวน ๓ เครื่อง	-	-	-	-	๖๘,๐๐๐ (งบบุคลากร)	ฝ่ายส่งเสริม การศึกษา ศาสนา และวัฒนธรรม

## บัญชีครุภัณฑ์

## แผนพัฒนาท้องถิ่น (พ.ศ. ๒๕๖๖ - ๒๕๗๐)

## เทศบาลตำบลเขาสวนกวาง

แผนงาน	หมวด	ประเภท	วัตถุประสงค์	เป้าหมาย (ผลผลิตของครุภัณฑ์)	งบประมาณและที่มา				หน่วยงาน รับผิดชอบหลัก
					๒๕๖๖ (บาท)	๒๕๖๗ (บาท)	๒๕๖๘ (บาท)	๒๕๖๙ (บาท)	
ศึกษา	ค่าครุภัณฑ์	ครุภัณฑ์สำนักงาน	เพื่อใช้ในกิจการงานเทศบาล	เครื่องพิมพ์เลเซอร์หรือ LED สีชนิด Network แบบที่ ๒ จำนวน ๒ เครื่อง	-	-	-	-	ฝ่ายส่งเสริมการศึกษา ศาสนา และวัฒนธรรม
ศึกษา	ค่าครุภัณฑ์	ครุภัณฑ์สำนักงาน	เพื่อใช้ในกิจการงานเทศบาล	ซื้อบริการเป็นนักเรียน ขนาด ๑๒ ช่อง จำนวน ๑๖ หลัง	-	-	-	-	ฝ่ายส่งเสริมการศึกษา ศาสนา และวัฒนธรรม
ศึกษา	ค่าครุภัณฑ์	ครุภัณฑ์กีฬา	เพื่อจัดกิจกรรมกลางแจ้ง ส่งเสริมให้เด็กมีพัฒนาการกล้ามเนื้อที่แข็งแรง	เครื่องเล่นกลางแจ้ง ๑ ชุดใหญ่	-	-	-	-	ฝ่ายส่งเสริมการศึกษา ศาสนา และวัฒนธรรม
ศึกษา	ค่าครุภัณฑ์	ครุภัณฑ์สำนักงาน	เพื่อใช้ในกิจการงานเทศบาล	เก้าอี้ปูนรมขนาดสี่ขาคูใบกลม จำนวน ๓๐ ตัว	-	-	-	-	ฝ่ายส่งเสริมการศึกษา ศาสนา และวัฒนธรรม
ศึกษา	ค่าครุภัณฑ์	ครุภัณฑ์สำนักงาน	เพื่อใช้ในกิจการงานเทศบาล	เก้าอี้จัดประชุม จำนวน ๒๔ ตัว	-	-	-	-	ฝ่ายส่งเสริมการศึกษา ศาสนา และวัฒนธรรม
ศึกษา	ค่าครุภัณฑ์	ครุภัณฑ์สำนักงาน	เพื่อใช้ในกิจการงานเทศบาล	โต๊ะจัดกิจกรรมพลาสติก ขนาดสี่เหลี่ยมพับได้ จำนวน ๒๐ ตัว	-	-	-	-	ฝ่ายส่งเสริมการศึกษา ศาสนา และวัฒนธรรม

## บัญชีครุภัณฑ์

แผนพัฒนาท้องถิ่น (พ.ศ. ๒๕๖๖ - ๒๕๗๐)

## เทศบาลตำบลเขวาสานภูวง

แผนงาน	หมวด	ประเภท	วัตถุประสงค์	เป้าหมาย (ผลผลิตของครุภัณฑ์)	งบประมาณและที่มา					หน่วยงาน รับผิดชอบหลัก
					๒๕๖๖ (บาท)	๒๕๖๗ (บาท)	๒๕๖๘ (บาท)	๒๕๖๙ (บาท)	๒๕๗๐ (บาท)	
ศึกษา	คำครุภัณฑ์	ครุภัณฑ์สำนักงาน	เพื่อใช้ปฏิบัติงาน เทศบาล	เครื่องถ่ายเอกสาร จำนวน ๑ เครื่อง	-	-	-	-	๑๑๐,๐๐๐ (งบทศบาล)	ฝ่ายส่งเสริม การศึกษา ศาสนา และวัฒนธรรม
ศึกษา	คำครุภัณฑ์	ครุภัณฑ์สำนักงาน	เพื่อใช้ปฏิบัติงาน เทศบาล	โต๊ะอาหารกลางวันสำหรับเด็ก อนุบาล จำนวน ๑๖ ตัว	-	-	-	-	๖๕,๐๐๐ (งบทศบาล)	ฝ่ายส่งเสริม การศึกษา ศาสนา และวัฒนธรรม
ศาสนา ธรรมและ นันทนาการ	คำครุภัณฑ์	ครุภัณฑ์กีฬา	เพื่อใช้ประจำหมู่บ้าน ในนามของ หมู่ที่ ๑๒ ตำบลคำม่วง	อุปกรณ์ออกกำลังกายกลางแจ้ง จำนวน ๑ ชุด	-	-	-	-	๑๐๐,๐๐๐ (งบทศบาล)	ฝ่ายส่งเสริม การศึกษา ศาสนา และวัฒนธรรม
ศาสนา ธรรมและ นันทนาการ	คำครุภัณฑ์	ครุภัณฑ์กีฬา	เพื่อใช้ประจำหมู่บ้าน หัวหนอง หมู่ที่ ๑๐ ตำบลเขวาสานภูวง	อุปกรณ์ออกกำลังกายกลางแจ้ง จำนวน ๑ ชุด	-	-	-	-	๑๐๐,๐๐๐ (งบทศบาล)	ฝ่ายส่งเสริม การศึกษา ศาสนา และวัฒนธรรม
งานทั่วไป	คำครุภัณฑ์	ครุภัณฑ์โฆษณาและ เผยแพร่	เทศบาล	เครื่องตัดมีดโป่งเคเตอร์ ระดับ XGA ขนาด ๓,๐๐๐ ANSI LUMENS	-	-	-	๒๗,๐๐๐ (งบทศบาล)	-	สำนักปลัด เทศบาล
ความเข้มแข็ง ชุมชน	คำครุภัณฑ์	ครุภัณฑ์งานบ้าน งานครัว	ชุมชน	เครื่องซักผ้า ๒ เครื่อง ขนาด ๑๓ กิโลกรัม	-	-	-	๑๗,๐๐๐ (งบทศบาล)	-	สำนักปลัด เทศบาล
ความเข้มแข็ง ชุมชน	คำครุภัณฑ์	ครุภัณฑ์ไฟฟ้าและวิทยุ คมนาคม	ชุมชน	เครื่องกระจายเสียง สำหรับบุคลากร ทางการแพทย์สื่อสารกับผู้ป่วย	-	-	-	๓๔,๐๐๐ (งบทศบาล)	-	สำนักปลัด เทศบาล

## บัญชีครุภัณฑ์

## แผนพัฒนาท้องถิ่น (พ.ศ. ๒๕๖๖ - ๒๕๗๐)

## เทศบาลตำบลเขาสวนกวาง

แผนงาน	หมวด	ประเภท	วัตถุประสงค์	เป้าหมาย (ผลผลิตของครุภัณฑ์)	งบประมาณและที่มา					หน่วยงาน รับผิดชอบหลัก	
					๒๕๖๖ (บาท)	๒๕๖๗ (บาท)	๒๕๖๘ (บาท)	๒๕๖๙ (บาท)	๒๕๗๐ (บาท)		
ความเข้มแข็ง ชุมชน	คำครุภัณฑ์	ครุภัณฑ์ไฟฟ้าและวิทยุ	เพื่อใช้ในโรงพยาบาล	เครื่องอินเตอร์คอมสำหรับผู้ป่วย สื่อสารกับบุคลากรทางการแพทย์	-	-	-	๓๕,๐๐๐ (งบทบ)	-	-	สำนักงาน รับผิดชอบหลัก
ความเข้มแข็ง ชุมชน	คำครุภัณฑ์	ครุภัณฑ์สำนักงาน	เพื่อใช้ในโรงพยาบาล	ชุดอุปกรณ์สื่อสารสำหรับบุคลากร ทางการแพทย์ Smart phone ๔ เครื่อง	-	-	-	๓๕,๐๐๐ (งบทบ)	-	-	สำนักงาน รับผิดชอบหลัก
ความเข้มแข็ง ชุมชน	คำครุภัณฑ์	ครุภัณฑ์อื่น	เพื่อใช้ในโรงพยาบาล	ถังบำบัดน้ำเสีย ขนาด ๑,๒๐๐ ลิตร	-	-	-	๒๐,๐๐๐ (งบทบ)	-	-	สำนักงาน รับผิดชอบหลัก
ความเข้มแข็ง ชุมชน	คำครุภัณฑ์	ครุภัณฑ์วิทยาศาสตร์ การแพทย์	เพื่อใช้ในโรงพยาบาล	อุปกรณ์พร้อมชุดควบคุมการ บีบคอรีน	-	-	-	๖๐,๐๐๐ (งบทบ)	-	-	สำนักงาน รับผิดชอบหลัก
ความเข้มแข็ง ชุมชน	คำครุภัณฑ์	ครุภัณฑ์โรงงาน	เพื่อใช้ในโรงพยาบาล	เครื่องปั่นน้ำอัตโนมัติ ขนาดไม่ต่ำกว่า ๘๐ ลิตร	-	-	-	๓๔,๐๐๐ (งบทบ)	-	-	สำนักงาน รับผิดชอบหลัก
ความเข้มแข็ง ชุมชน	คำครุภัณฑ์	ครุภัณฑ์สำนักงาน	เพื่อใช้ในโรงพยาบาล	อุปกรณ์สื่อสารกับผู้ป่วย (แบบเสียบ) จำนวน ๑ เครื่อง	-	-	-	๓๕,๐๐๐ (งบทบ)	-	-	สำนักงาน รับผิดชอบหลัก
ความเข้มแข็ง ชุมชน	คำครุภัณฑ์	ครุภัณฑ์ไฟฟ้าและวิทยุ	เพื่อใช้ในโรงพยาบาล	เครื่องรับวิทยุ ระบบ VHF/FM ชนิดมือถือขนาด ๔ วัตต์ จำนวน ๔ เครื่อง	-	-	-	๔๘,๐๐๐ (งบทบ)	-	-	สำนักงาน รับผิดชอบหลัก
การงานทั่วไป	คำครุภัณฑ์	ครุภัณฑ์สำนักงาน	เพื่อใช้ในการงาน	เก้าอี้แถว ๔ ที่นั่ง จำนวน ๔ ตัว ( โต๊ะ ๑๐,๐๐๐ บาท )	-	-	-	-	๔๐,๐๐๐ (งบทบ)	-	สำนักงาน รับผิดชอบหลัก
การงานทั่วไป	คำครุภัณฑ์	ครุภัณฑ์สำนักงานครัว	เพื่อใช้ในการงาน	เครื่องตัดหญ้าแบบยิงแรง จำนวน ๑ เครื่อง	-	-	-	๙,๕๐๐ (งบทบ)	-	-	สำนักงาน รับผิดชอบหลัก

## บัญชีครุภัณฑ์

## แผนพัฒนาท้องถิ่น (พ.ศ. ๒๕๖๖ - ๒๕๗๐)

## เทศบาลตำบลเขาสวนกวาง

แผนงาน	หมวด	ประเภท	วัตถุประสงค์	เป้าหมาย (ผลผลิตของครุภัณฑ์)	งบประมาณและชิ้นงาน				หน่วยงาน รับผิดชอบหลัก	
					๒๕๖๖ (บาท)	๒๕๖๗ (บาท)	๒๕๖๘ (บาท)	๒๕๖๙ (บาท)		๒๕๗๐ (บาท)
รณรงค์ทั่วไป	ค่าครุภัณฑ์	ครุภัณฑ์รณบ้านงานครัว	เพื่อใช้ในกิจการงาน เทศบาล	เครื่องตัดหญ้าแบบอัติโนมัติ จำนวน ๓ เครื่อง	-	-	-	๑๒,๐๐๐ (งบประมาณ)	-	สำนักงานปลัด เทศบาล
รวม ๓๓ รายการ					-	-	-	๓๓๔,๕๐๐	๗,๐๗๒,๕๐๐	

## ส่วนที่ ๔

การติดตามและประเมินผล



## ส่วนที่ ๔

### การติดตามและประเมินผล

#### ส่วนที่ ๔ การติดตามและประเมินผล

แนวทางการพิจารณาการติดตามและประเมินผลแผนพัฒนาท้องถิ่นตามระเบียบกระทรวงมหาดไทยว่าด้วยการจัดทำแผนพัฒนาขององค์กรปกครองส่วนท้องถิ่น พ.ศ. ๒๕๔๘ แก้ไขเพิ่มเติมถึง (ฉบับที่ ๓) พ.ศ. ๒๕๖๑) เป็นแบบที่กำหนดให้คณะกรรมการติดตามและประเมินผลแผนพัฒนาท้องถิ่น ดำเนินการให้คะแนนตามเกณฑ์ที่กำหนดไว้ ซึ่งเป็นส่วนหนึ่งของการติดตามและประเมินผลแผนพัฒนา โดยดำเนินการให้แล้วเสร็จภายในทุกสิบวัน นับแต่วันที่ประกาศใช้งบประมาณรายจ่าย มีรายละเอียด ดังนี้

#### ๔.๑ การติดตามและประเมินผลยุทธศาสตร์

๑. แนวทางการพิจารณาการติดตามและประเมินผลยุทธศาสตร์เพื่อความสอดคล้องแผนพัฒนาท้องถิ่น ประกอบด้วย

๑.๑ ข้อมูลสภาพทั่วไปและข้อมูลพื้นฐานขององค์กรปกครองส่วนท้องถิ่น ๒๐ คะแนน

๑.๒ การวิเคราะห์สภาพการณ์และศักยภาพ ๒๐ คะแนน

๑.๓ ยุทธศาสตร์ ๖๐ คะแนน ประกอบด้วย

(๑) ยุทธศาสตร์ขององค์กรปกครองส่วนท้องถิ่น ๑๐ คะแนน

(๒) ยุทธศาสตร์ขององค์กรปกครองส่วนท้องถิ่นในเขตจังหวัด ๑๐ คะแนน

(๓) ยุทธศาสตร์จังหวัด ๑๐ คะแนน

(๔) วิสัยทัศน์ ๕ คะแนน

(๕) กลยุทธ์ ๕ คะแนน

(๖) เป้าประสงค์ของแต่ละประเด็นกลยุทธ์ ๕ คะแนน

(๗) จุดยืนทางยุทธศาสตร์ ๕ คะแนน

(๘) แผนงาน ๕ คะแนน

(๙) ความเชื่อมโยงของยุทธศาสตร์ในภาพรวม ๕ คะแนน

คะแนนรวม ๑๐๐ คะแนน เกณฑ์ที่ควรได้เพื่อให้เกิดความสอดคล้องและขับเคลื่อนการ

พัฒนาท้องถิ่นขององค์กรปกครองส่วนท้องถิ่น ไม่น้อยกว่าร้อยละ ๘๐ (๘๐ คะแนน)

๒. แนวทางการพิจารณาการติดตามและประเมินผลโครงการเพื่อความสอดคล้องแผนพัฒนาท้องถิ่น ประกอบด้วย

๒.๑ การสรุปสถานการณ์การพัฒนา ๑๐ คะแนน

๒.๒ การประเมินผลการนำแผนพัฒนาท้องถิ่นไปปฏิบัติในเชิงปริมาณ ๑๐ คะแนน

๒.๓ การประเมินผลการนำแผนพัฒนาท้องถิ่นไปปฏิบัติในเชิงคุณภาพ ๑๐ คะแนน

๒.๔ แผนงานและยุทธศาสตร์การพัฒนา ๑๐ คะแนน

๒.๕ โครงการพัฒนา ๖๐ คะแนน ประกอบด้วย

(๑) ความชัดเจนของชื่อโครงการ ๕ คะแนน

(๒) กำหนดวัตถุประสงค์สอดคล้องกับโครงการ ๕ คะแนน

(๓) เป้าหมาย (ผลผลิตของโครงการ) มีความชัดเจนนำไปสู่การตั้งงบประมาณได้ถูกต้อง ๕ คะแนน

- (๔) โครงการมีความสอดคล้องกับแผนยุทธศาสตร์ชาติ ๒๐ ปี ๕ คะแนน
- (๕) เป้าหมาย (ผลผลิตของโครงการ) มีความสอดคล้องกับแผนพัฒนาเศรษฐกิจและสังคมแห่งชาติ ฉบับที่ ๑๒ ๕ คะแนน
- (๖) โครงการมีความสอดคล้องกับ Thailand ๔.๐ ๕ คะแนน
- (๗) โครงการสอดคล้องกับยุทธศาสตร์จังหวัด ๕ คะแนน
- (๘) โครงการแก้ไขปัญหาความยากจนหรือการเสริมสร้างให้ประเทศชาติมั่นคง มั่งคั่ง ยั่งยืน ภายใต้อำเภอประชารัฐ ๕ คะแนน
- (๙) งบประมาณ มีความสอดคล้องกับเป้าหมาย (ผลผลิตของโครงการ) ๕ คะแนน
- (๑๐) มีการประมาณการราคาถูกต้องตามหลักวิธีการงบประมาณ ๕ คะแนน
- (๑๑) มีการกำหนดตัวชี้วัด (KPI) และสอดคล้องกับวัตถุประสงค์และผลที่คาดว่าจะได้รับ ๕ คะแนน

(๑๒) ผลที่คาดว่าจะได้รับ สอดคล้องกับวัตถุประสงค์ ๕ คะแนน

คะแนนรวม ๑๐๐ คะแนน เกณฑ์ที่ควรได้เพื่อให้เกิดความสอดคล้องและขับเคลื่อนการ

พัฒนาท้องถิ่นขององค์กรปกครองส่วนท้องถิ่น ไม่ควรมีน้อยกว่าร้อยละ ๘๐ (๘๐ คะแนน)

**๓. แนวทางการพิจารณาการติดตามและประเมินผลยุทธศาสตร์เพื่อความสอดคล้องแผนพัฒนาท้องถิ่นขององค์กรปกครองส่วนท้องถิ่น**

ประเด็นการพัฒนา	คะแนน
๑. ข้อมูลสภาพทั่วไปและข้อมูลพื้นฐานขององค์กรปกครองส่วนท้องถิ่น	๒๐
๒. การวิเคราะห์สภาพการณ์และศักยภาพ	๑๕
๓. ยุทธศาสตร์ ประกอบด้วย	๖๕
๓.๑ ยุทธศาสตร์ขององค์กรปกครองส่วนท้องถิ่น	(๑๐)
๓.๒ ยุทธศาสตร์ขององค์กรปกครองส่วนท้องถิ่นในเขตจังหวัด	(๑๐)
๓.๓ ยุทธศาสตร์จังหวัด	(๑๐)
๓.๔ วิสัยทัศน์	(๕)
๓.๕ กลยุทธ์	(๕)
๓.๖ เป้าประสงค์ของแต่ละประเด็นกลยุทธ์	(๕)
๓.๗ จุดยืนทางยุทธศาสตร์	(๕)
๓.๘ แผนงาน	(๕)
๓.๙ ความเชื่อมโยงของยุทธศาสตร์ในภาพรวม	(๕)
<b>รวมคะแนน</b>	<b>๑๐๐</b>

#### ๔.๒ การติดตามและประเมินผลโครงการ

การติดตามและประเมินผลโครงการเป็นหน้าที่ที่สำคัญอย่างหนึ่งในการดำเนินงานพัฒนาจึงจำเป็นที่จะต้องติดตามและประเมินผลการพัฒนา เพื่อจะได้ทราบถึงผลสำเร็จของโครงการว่าอยู่ในระดับใด เพื่อจะได้นำมาปรับปรุงแก้ไขให้ดียิ่งขึ้น

#### ๔.๓ สรุปผลการพัฒนาท้องถิ่น จากแผนพัฒนาท้องถิ่น พ.ศ. ๒๕๖๑ - ๒๕๖๕

##### ๔.๓.๑ การวัดผลในเชิงปริมาณและเชิงคุณภาพ

๔.๓.๑.๑ ใช้แบบสำหรับการติดตามและประเมินเชิงปริมาณและคุณภาพ

(๑) แบบตัวบ่งชี้การปฏิบัติงาน (Performance Indicators)

(๒) แบบบัตรคะแนน (Scorecard Model) แบบบัตรคะแนน หรือ Scorecard Model ของ Kaplan & Norton

(๓) แบบมุ่งวัดผลสัมฤทธิ์ (Result Framework Model (RF)

(๔) แบบเชิงเหตุผล (Logical Model

(๕) แบบวัดกระบวนการปฏิบัติงาน (Process Performance Measurement System (PPMS)

(๖) แบบการประเมินโดยใช้วิธีการแก้ปัญหาหรือเรียนรู้จากปัญหาที่เกิดขึ้นหรือ (Problem-Solving Method

(๗) แบบการประเมินแบบมีส่วนร่วม (Participatory Methods)

(๘) แบบการประเมินผลกระทบ (Impact Evaluation)

(๙) แบบการประเมินความเสี่ยง (Risk Assessment Model)

(๑๐) แบบการประเมินตนเอง (Self-assessment Model)

(๑๑) แบบอื่น ๆ ที่องค์กรปกครองส่วนท้องถิ่นกำหนดขึ้น ทั้งนี้ต้องอยู่ภายใต้กรอบตามข้อ (๑) - (๑๐) หรือเป็นแบบผสมก็ได้

๓.๑.๒ เชิงปริมาณ (Quantity) คุณภาพ (Quality) ผลที่ได้จริง ๆ คืออะไร ค่าใช้จ่าย (Cost) เวลา (Time) เป็นไปตามที่กำหนดไว้หรือไม่

๓.๑.๓ ประชาชนได้ประโยชน์อย่างไรหรือราชการได้ประโยชน์อย่างไร

๓.๑.๔ วัดผลนั้นได้จริงหรือไม่ หรือวัดได้เท่าไร (Key Performance Indicators : KPIs)

๓.๑.๕ ผลกระทบ (Impact)

#### ๔. ข้อเสนอนะในการจัดทำแผนพัฒนาท้องถิ่นในอนาคต

##### ๔.๑ ผลกระทบนำไปสู่อนาคต

##### ด้านโครงสร้างพื้นฐาน

๑. การขยายตัวของชุมชนในเขตเทศบาลและปริมาณการจราจรที่มากขึ้น จึงต้องบริหารงานจราจรในเขตเทศบาลอย่างเป็นระบบ

๒. ปัญหาความไม่ปลอดภัยในชีวิตและทรัพย์สินนับวันยิ่งรุนแรงขึ้น จะทำการติดตั้งไฟฟ้าสาธารณะ หรือโคมโม่ไฟฟ้าส่องสว่างในจุดที่แสงสว่างไปไม่ถึง จะสามารถลดปัญหาได้ระดับหนึ่ง

#### **ด้านสาธารณสุขและสังคม**

๑. ความเจริญของโลกทำให้ชีวิตประจำวันเปลี่ยนแปลง การวางแผนชีวิตที่ดีจะทำให้อยู่รอดในสังคม จะส่งเสริมให้ประชาชนรู้จักการวางแผนในการใช้ชีวิตมากขึ้น

๒. สภาพอากาศ และสภาพสังคมที่เปลี่ยนแปลงไปมีแนวโน้มที่จะก่อให้เกิดปัญหาด้านสุขภาพของคนในชุมชนมากขึ้น จะส่งเสริมให้ประชาชนรู้จักป้องกันโรคภัยต่าง ๆ และการควบคุมโรค

๓. มีการพัฒนาวิธีการขนส่งยาเสพติดรูปแบบใหม่ ทำให้ยากแก่การป้องกันและสกัดกั้น วิธีที่จะบรรเทาปัญหาได้ก็คือการสร้างภูมิคุ้มกันทางสังคม โดยเน้นที่สถาบันครอบครัว

๔. ปรากฏการณ์ทางธรรมชาติ ทำให้สภาวะอากาศฤดูกาลของโลกเปลี่ยนแปลง เกิดภัยธรรมชาติที่มีความรุนแรงมากขึ้นเรื่อย ๆ ส่งเสริมให้ประชาชนเตรียมพร้อมอยู่เสมอ จะช่วยลดความสูญเสียลงได้ในระดับหนึ่ง

#### **ด้านแหล่งน้ำ**

๑. ฤดูแล้งจะประสบปัญหาการขาดแคลนน้ำ จะสร้างระบบบริหารจัดการน้ำ เพราะถือว่าเป็นการเตรียมรับมือกับปัญหาขาดแคลนน้ำได้ดีที่สุด ไม่ว่าจะเป็นการสร้างที่กักเก็บน้ำ การสร้างระบบชลประทาน การขุดเจาะบ่อนบาดาลเพื่อการเกษตร

๒. น้ำเพื่อการอุปโภคและบริโภค เป็นปัจจัยที่สำคัญในการดำรงชีวิต ท้องถิ่นต้องดูแลจัดหาให้เพียงพอต่อการขยายตัวของชุมชน

#### **ด้านเศรษฐกิจและความยากจน**

๑. สภาพอากาศ ฤดูกาลที่เปลี่ยนแปลงไป การพึ่งพาการเกษตรตามฤดูกาลอย่างเดียว ไม่เพียงพอที่จะสร้างชุมชนเข้มแข็ง จัดทำโครงการฝึกอบรมอาชีพมากขึ้น ส่งเสริมอาชีพอื่น ๆ เพื่อเป็นอาชีพทางเลือกให้กับประชาชน

๒. ระบบการผลิตแบบกลุ่มจะช่วยให้ สามารถแข่งขันกับคู่แข่งได้ดีกว่า ทั้งด้านต้นทุน แรงงาน และผลผลิต จะส่งเสริมกลุ่มอาชีพต่าง ๆ ให้ความเข้มแข็ง

๓. โครงการส่งเสริมต่าง ๆ ที่รัฐจัดให้กับชุมชน จะประสบความสำเร็จ มากหรือน้อย ขึ้นอยู่กับความร่วมมือ ร่วมใจ ทักษะคิดของแต่ละชุมชน ส่งเสริมให้ประชาชนเข้ามามีส่วนร่วมมากขึ้น

๔. การส่งเสริมให้ระบบเศรษฐกิจฐานรากเข้มแข็งจะทำให้เศรษฐกิจของประเทศเข้มแข็ง และยั่งยืน

#### **ด้านการศึกษา การศาสนา วัฒนธรรมท้องถิ่น การกีฬาและนันทนาการ**

๑. การบริหารจัดการอย่างได้มาตรฐานในทุกด้าน เป็นสิ่งที่จำเป็นและสำคัญต่อพัฒนาการเรียนรู้อันดีของเด็ก ว่าจะมีความรู้ทั่วโลก เท่าทันต่อโลกเพียงใด

๒. การศึกษาไม่มีที่สิ้นสุด การศึกษานอกระบบ จะเป็นอีกแนวทางหนึ่งในการสร้างกระบวนการคิดและการเรียนรู้ในชุมชน ทำให้เกิดการค้นพบศักยภาพของตนเองและของชุมชนท้องถิ่น

๓. วัตถุนิยมเข้ามามีครอบงำสังคม ทำให้เกิดความวุ่นวายในสังคม สมควรที่จะส่งเสริมให้เกิดศีลธรรมโดยใช้ศาสนาเป็นเครื่องยึดเหนี่ยวจิตใจ

๔. วัฒนธรรมที่สั่งสมมาแต่โบราณจนเป็นเอกลักษณ์ของแต่ละท้องถิ่นจะสูญหายไปหากไม่มีการดำรงรักษาไว้ ต้องดำรงรักษาไว้เพื่อให้อยู่คู่ท้องถิ่น

#### **ด้านการเมืองการบริหารและพัฒนาบุคลากรท้องถิ่น**

๑. การปกครองระบอบประชาธิปไตย เป็นการปกครองโดยประชาชน เพื่อประชาชน จึงต้องจัดการพัฒนาองค์ความรู้ด้านการเมืองการปกครองจะทำให้สังคมเกิดความสมดุล

๒. การพัฒนาและการแก้ปัญหาหรือการวางแผนกำหนดทิศทางการพัฒนาท้องถิ่นในอนาคต จำเป็นอย่างยิ่งที่ต้องอาศัยความร่วมมือ จากทุกฝ่าย

๓. เทศบาลเป็นหน่วยงานที่ใกล้ชิดกับประชาชน และนับวันภารกิจจะเพิ่มมากขึ้น จึงต้องมีการสานสัมพันธ์กับประชาชน

๔. การบริการที่ดีขององค์กรเป็นสิ่งที่พึงปรารถนาของผู้รับบริการ ดังนั้น ผู้ปฏิบัติงานต้องมีจิตสำนึกในการให้บริการที่ดี

๕. การอธิปไตยและการประชาธิปไตย การทำความเข้าใจให้กับประชาชนในพื้นที่ ได้ทราบถึงบทบาทและวิธีการบริหารงาน วิธีการทำงาน ของเทศบาลตำบลเขาสวนกวาง

#### **ด้านการจัดการทรัพยากรธรรมชาติและสิ่งแวดล้อม**

๑. ควรจะมีการสร้างระบบบริหารจัดการ การกำจัดขยะอย่างถูกวิธี โดยไม่ก่อให้เกิดมลพิษต่อสิ่งแวดล้อม เนื่องจากนับวันปริมาณขยะที่กำลังจัดจายและขยะมีมลพิษจะยิ่งมากขึ้น

#### **๔.๒ ข้อสังเกต ข้อเสนอแนะ ผลจากการพัฒนา**

จากการพัฒนาท้องถิ่นที่ผ่านมา เทศบาลตำบลเขาสวนกวาง ได้พัฒนาด้านต่าง ๆ ทั้งด้านโครงสร้างพื้นฐาน การพัฒนาด้านเศรษฐกิจ การพัฒนาด้านคุณภาพชีวิต การพัฒนาด้านสิ่งแวดล้อม การบริหารจัดการบ้านเมือง ตลอดจนการสนองต่อตามแผนการกระจายอำนาจให้แก่องค์กรปกครองส่วนท้องถิ่นและนโยบายของรัฐบาล ซึ่งการพัฒนาในด้านต่าง ๆ ทำให้ภายในเขตเทศบาลตำบลเขาสวนกวาง ได้รับการพัฒนาในด้านต่าง ๆ ที่ขึ้นที่จะเห็นเป็นรูปธรรมที่สุด เห็นจะเป็นด้านโครงสร้างพื้นฐาน ทำให้พื้นที่ในเขตเทศบาลเจริญขึ้นเรื่อย ๆ แต่ด้วยการที่ความต้องการของประชาชนมีมาก แต่งบประมาณมีจำกัด ทำให้ไม่สามารถแก้ไขปัญหาความเดือดร้อนของประชาชนได้ทั้งหมดภายในทีเดียว จึงได้มีการจัดทำแผนพัฒนาเพื่อจัดลำดับความสำคัญของปัญหาและความเดือดร้อนของประชาชน เพื่อแก้ไขในส่วนที่ด่วนที่สุดก่อน และเทศบาลตำบลเขาสวนกวางก็จะพัฒนาต่อไปเรื่อย ๆ อย่างไม่หยุดยั้งเพื่อความเจริญก้าวหน้าและเพื่อแก้ไขปัญหาความเดือดร้อนให้กับประชาชน

การพัฒนาระบบข้อมูลงาน  
บุคลากรตามแผนการวิจัย

โครงการ	วัตถุประสงค์	เป้าหมาย (ผลผลิตโครงการ)	งบประมาณและค่าตอบแทน					ตัวชี้วัด (KPI)	ผลที่คาดว่าจะได้รับ	ปีงบประมาณ โครงการ	หน่วยงาน รับผิดชอบ
			๒๕๖๖ (บาท)	๒๕๖๗ (บาท)	๒๕๖๘ (บาท)	๒๕๖๙ (บาท)	๒๕๗๐ (บาท)				
การก่อสร้างระบบคอมพิวเตอร์ สำหรับ วิจัย บัณฑิตวิทยาลัย และ สาขานานาชาติ	เพื่อใช้ทำงานวิจัย สำหรับ วิจัย บัณฑิตวิทยาลัย และ สาขานานาชาติ	๑.๐๐ x ๖๕๐,๐๐๐ บาท เพื่อใช้ทำงานวิจัย สำหรับ วิจัย บัณฑิตวิทยาลัย และ สาขานานาชาติ	๑๒๐,๕๐๐ (บาท)	๑๒๐,๕๐๐ (บาท)	๑๒๐,๕๐๐ (บาท)	๑๒๐,๕๐๐ (บาท)	๑๒๐,๕๐๐ (บาท)	ร้อยละ ๑๐๐ ของงานที่ได้รับ มอบหมาย	๒๕๖๖	บัณฑิตวิทยาลัย	
การก่อสร้างระบบคอมพิวเตอร์ สำหรับ วิจัย บัณฑิตวิทยาลัย และ สาขานานาชาติ	เพื่อใช้ทำงานวิจัย สำหรับ วิจัย บัณฑิตวิทยาลัย และ สาขานานาชาติ	๑.๐๐ x ๑๒๐,๐๐๐ บาท เพื่อใช้ทำงานวิจัย สำหรับ วิจัย บัณฑิตวิทยาลัย และ สาขานานาชาติ	๓๐,๐๐๐ (บาท)	๓๐,๐๐๐ (บาท)	๓๐,๐๐๐ (บาท)	๓๐,๐๐๐ (บาท)	๓๐,๐๐๐ (บาท)	ร้อยละ ๑๐๐ ของงานที่ได้รับ มอบหมาย	๒๕๖๖	บัณฑิตวิทยาลัย	
การก่อสร้างระบบคอมพิวเตอร์ สำหรับ วิจัย บัณฑิตวิทยาลัย และ สาขานานาชาติ	เพื่อใช้ทำงานวิจัย สำหรับ วิจัย บัณฑิตวิทยาลัย และ สาขานานาชาติ	๑.๐๐ x ๑๒๐,๐๐๐ บาท เพื่อใช้ทำงานวิจัย สำหรับ วิจัย บัณฑิตวิทยาลัย และ สาขานานาชาติ	๓๐,๐๐๐ (บาท)	๓๐,๐๐๐ (บาท)	๓๐,๐๐๐ (บาท)	๓๐,๐๐๐ (บาท)	๓๐,๐๐๐ (บาท)	ร้อยละ ๑๐๐ ของงานที่ได้รับ มอบหมาย	๒๕๖๖	บัณฑิตวิทยาลัย	
การก่อสร้างระบบคอมพิวเตอร์ สำหรับ วิจัย บัณฑิตวิทยาลัย และ สาขานานาชาติ	เพื่อใช้ทำงานวิจัย สำหรับ วิจัย บัณฑิตวิทยาลัย และ สาขานานาชาติ	๑.๐๐ x ๑๒๐,๐๐๐ บาท เพื่อใช้ทำงานวิจัย สำหรับ วิจัย บัณฑิตวิทยาลัย และ สาขานานาชาติ	๓๐,๐๐๐ (บาท)	๓๐,๐๐๐ (บาท)	๓๐,๐๐๐ (บาท)	๓๐,๐๐๐ (บาท)	๓๐,๐๐๐ (บาท)	ร้อยละ ๑๐๐ ของงานที่ได้รับ มอบหมาย	๒๕๖๖	บัณฑิตวิทยาลัย	

สำนักงานพัฒนาโครงการพื้นฐาน  
ภาคอุตสาหกรรมและการค้า

โครงการ	วัตถุประสงค์	เป้าหมาย (กรณีต้องโครงการ)	งบประมาณและพื้นที่รวม						ตัวชี้วัด (KPI)	ผลที่คาดว่าจะได้รับ	ที่มาของ โครงการ	หน่วยงาน รับผิดชอบ
			๒๕๖๖ (บาท)	๒๕๖๗ (บาท)	๒๕๖๘ (บาท)	๒๕๖๙ (บาท)	๒๕๖๙ (บาท)	๒๕๖๙ (บาท)				
โครงการ การก่อสร้างโรงงานอเนกประสงค์ แบบครบวงจร ที่บ้านเขาหาว หมู่ ๖- ไร่ เชนติศบ้านหนอง น้ำ อ.เขาชนวนทาง ต.บ้านบัวหัว อ.เขาชนวนทาง	เพื่อให้บริการได้เกิน สำหรับใช้ในภาคสนาม ได้อย่างสะดวก รวดเร็ว	ความยาว ๑๐๓ เมตร	๓๑๕,๕๐๐ (งบประมาณ)	๓๑๕,๕๐๐ (งบประมาณ)	๓๑๕,๕๐๐ (งบประมาณ)	๓๑๕,๕๐๐ (งบประมาณ)	๓๑๕,๕๐๐ (งบประมาณ)	ร้อยละของ พื้นที่ที่ พร้อมต่อ การประกวดราคา	การขยายพื้นที่ ใช้งานจาก ผู้ดำเนินงาน ผู้ดำเนินงาน พร้อมต่อ การประกวดราคา	มูลนิธิ ๘ ตำบล ส่วนกลาง ส่วนกลาง	กองช่าง	
โครงการ การก่อสร้างแบบคอนกรีตเสริมเหล็ก สาธารณูปโภคสุขา อบต.หนอง น้ำ อ.เขาชนวน การก่อสร้าง หมายก่อสร้างคอนกรีตเสริม เหล็กบ้านหนองน้ำ (ด้านทิศเหนือ) ทางวัด หมู่ที่ ๘ ตำบลเขาชนวนทาง	เพื่อให้บริการได้เกิน สำหรับใช้ในภาคสนาม ได้อย่างสะดวก รวดเร็ว	๑.๐๐ x ๑๕๓.๐๐ ม. พื้นที่ก่อสร้างไม่ต่ำกว่า ๑๑๗ ตร.ม.	๑๑๐,๐๐๐ (งบประมาณ)	๑๑๐,๐๐๐ (งบประมาณ)	๑๑๐,๐๐๐ (งบประมาณ)	๑๑๐,๐๐๐ (งบประมาณ)	๑๑๐,๐๐๐ (งบประมาณ)	ร้อยละของ ประชาชน ทางสะดวก	ราษฎรได้รับ สะดวกในการ ใช้งาน	มูลนิธิ ๘ ตำบล ส่วนกลาง	กองช่าง	
โครงการ การขยายถนนคอนกรีต เส้นทางการ คมนาคม หมู่บ้านหนองน้ำ อ.เขาชนวนทาง	เพื่อให้บริการได้เกิน สำหรับใช้ในภาคสนาม ได้อย่างสะดวก รวดเร็ว	๑.๐๐ x ๖๐.๐๐ ม. พื้นที่ก่อสร้างไม่ต่ำกว่า ๑๐๐ ตร.ม.	๑๕๕,๐๐๐ (งบประมาณ)	๑๕๕,๐๐๐ (งบประมาณ)	๑๕๕,๐๐๐ (งบประมาณ)	๑๕๕,๐๐๐ (งบประมาณ)	๑๕๕,๐๐๐ (งบประมาณ)	ร้อยละของ ประชาชน ทางสะดวก	ราษฎรได้รับ สะดวกในการ ใช้งาน	มูลนิธิ ๘ ตำบล ส่วนกลาง	กองช่าง	
โครงการ การขยายถนนคอนกรีต เส้นทางการ คมนาคม หมู่บ้านหนองน้ำ อ.เขาชนวนทาง	เพื่อให้บริการได้เกิน สำหรับใช้ในภาคสนาม ได้อย่างสะดวก รวดเร็ว	๑.๐๐ x ๑๑๐.๐๐ ม. พื้นที่ก่อสร้างไม่ต่ำกว่า ๑๖๐ ตร.ม.	๑๕๕,๕๐๐ (งบประมาณ)	๑๕๕,๕๐๐ (งบประมาณ)	๑๕๕,๕๐๐ (งบประมาณ)	๑๕๕,๕๐๐ (งบประมาณ)	๑๕๕,๕๐๐ (งบประมาณ)	ร้อยละของ ประชาชน ทางสะดวก	ราษฎรได้รับ สะดวกในการ ใช้งาน	มูลนิธิ ๘ ตำบล ส่วนกลาง	กองช่าง	
โครงการ การก่อสร้างทางเชื่อมบ้าน หนองน้ำ อ.เขาชนวนทาง	เพื่อให้บริการได้เกิน สำหรับใช้ในภาคสนาม ได้อย่างสะดวก รวดเร็ว	ความยาว ๑๑๕ เมตร	๑๕๕,๐๐๐ (งบประมาณ)	๑๕๕,๐๐๐ (งบประมาณ)	๑๕๕,๐๐๐ (งบประมาณ)	๑๕๕,๐๐๐ (งบประมาณ)	๑๕๕,๐๐๐ (งบประมาณ)	ร้อยละของ พื้นที่ที่ พร้อมต่อ การประกวดราคา	การขยายพื้นที่ ใช้งานจาก ผู้ดำเนินงาน ผู้ดำเนินงาน พร้อมต่อ การประกวดราคา	มูลนิธิ ๘ ตำบล ส่วนกลาง	กองช่าง	

รายการคำนวณโครงการรับรัฐบาล

ตามเอกสารแนบและรายการอื่นๆ

โครงการ	วัตถุประสงค์	เป้าหมาย (รายละเอียดโครงการ)	งบประมาณและที่มา					ตัวชี้วัด (KPI)	ผลที่คาดว่าจะได้รับ	ขั้นตอนโครงการ	หน่วยงานรับผิดชอบ
			๒๕๖๖ (บาท)	๒๕๖๗ (บาท)	๒๕๖๘ (บาท)	๒๕๖๙ (บาท)	๒๕๗๐ (บาท)				
การก่อสร้างระบบงานบัญชียุทโธปกรณ์ ชุด พันบ้าน ๓ ค.๓. โดย สนับสนุน ครุภัณฑ์ ๘ ค.๓. เจ้าหนวกร	เพื่อขยายจาก บ้านเรือนราษฎร ภายในหมู่บ้าน	ความยาว ๘๖ เมตร	-	๕๖๐,๐๐๐ (บาท)	๕๖๐,๐๐๐ (บาท)	๕๖๐,๐๐๐ (บาท)	๕๖๐,๐๐๐ (บาท)	๕๖๐,๐๐๐ (บาท)	การมอบเงินสนับสนุน เพื่อขยายจาก บ้านเรือนราษฎร ภายในหมู่บ้าน	หมู่ที่ ๘ ตำบลเขา สามกวาง	กองช่าง
การก่อสร้างระบบเคเบิลทีวีพื้นที่ บ้านหนองสระ แผลงถึงพื้นที่วัดบ้าน ไผ่ไร่ หมู่ ๖ ต. เจ้าหนวกร	เพื่อให้ราษฎรได้ชม สำหรับใช้ในการคมนาคม ได้อย่างสะดวก ทั่วพื้นที่	๕๐๐ x ๕๐๐.๐๐ ม. พื้นที่ก่อนติดตั้ง ๕.๑๐๐ ตร.ม.	-	๖๖๕,๐๐๐ (บาท)	๖๖๕,๐๐๐ (บาท)	๖๖๕,๐๐๐ (บาท)	๖๖๕,๐๐๐ (บาท)	๖๖๕,๐๐๐ (บาท)	การก่อสร้างระบบเคเบิลทีวี พื้นที่บ้านหนองสระ เพื่อให้ราษฎรได้ชม สำหรับใช้ในการคมนาคม ได้อย่างสะดวก ทั่วพื้นที่	หมู่ที่ ๘ ตำบลเขา สามกวาง	กองช่าง
การก่อสร้างระบบเคเบิลทีวีพื้นที่ บ้านวังใหม่ หมู่ ๖ ต. เจ้าหนวกร	เพื่อให้ราษฎรได้ชม สำหรับใช้ในการคมนาคม ได้อย่างสะดวก ทั่วพื้นที่	๕๐๐ x ๑,๐๖๗.๐๐ ม. พื้นที่ก่อนติดตั้ง ๑,๑๓๕.๑ ตร.ม.	-	๘๖๗,๘๕๕ (บาท)	๘๖๗,๘๕๕ (บาท)	๘๖๗,๘๕๕ (บาท)	๘๖๗,๘๕๕ (บาท)	๘๖๗,๘๕๕ (บาท)	การก่อสร้างระบบเคเบิลทีวี พื้นที่บ้านวังใหม่ เพื่อให้ราษฎรได้ชม สำหรับใช้ในการคมนาคม ได้อย่างสะดวก ทั่วพื้นที่	หมู่ที่ ๘ ตำบลเขา สามกวาง	กองช่าง
การก่อสร้างระบบเคเบิลทีวีพื้นที่ บ้านหนองสระ หมู่ ๘ ต. เจ้าหนวกร	เพื่อให้ราษฎรได้ชม สำหรับใช้ในการคมนาคม ได้อย่างสะดวก ทั่วพื้นที่	๕๐๐ x ๑๐๐.๐๐ ม. พื้นที่ก่อนติดตั้ง ๕๐๐ ตร.ม.	-	๑๑๕,๐๐๐ (บาท)	๑๑๕,๐๐๐ (บาท)	๑๑๕,๐๐๐ (บาท)	๑๑๕,๐๐๐ (บาท)	๑๑๕,๐๐๐ (บาท)	การก่อสร้างระบบเคเบิลทีวี พื้นที่บ้านหนองสระ เพื่อให้ราษฎรได้ชม สำหรับในการคมนาคม ได้อย่างสะดวก ทั่วพื้นที่	หมู่ที่ ๘ ตำบลเขา สามกวาง	กองช่าง
การก่อสร้างระบบเคเบิลทีวีพื้นที่ บ้านหนองสระ หมู่ ๘ ต. เจ้าหนวกร	เพื่อให้ราษฎรได้ชม สำหรับในการคมนาคม ได้อย่างสะดวก ทั่วพื้นที่	๕๐๐ x ๕๐๐.๐๐ ม. พื้นที่ก่อนติดตั้ง ๑,๖๐๐ ตร.ม.	-	๑,๐๓๐,๐๐๐ (บาท)	๑,๐๓๐,๐๐๐ (บาท)	๑,๐๓๐,๐๐๐ (บาท)	๑,๐๓๐,๐๐๐ (บาท)	๑,๐๓๐,๐๐๐ (บาท)	การก่อสร้างระบบเคเบิลทีวี พื้นที่บ้านหนองสระ เพื่อให้ราษฎรได้ชม สำหรับในการคมนาคม ได้อย่างสะดวก ทั่วพื้นที่	หมู่ที่ ๘ ตำบลเขา สามกวาง	กองช่าง
การก่อสร้างระบบเคเบิลทีวีพื้นที่ บ้านหนองสระ หมู่ ๘ ต. เจ้าหนวกร	เพื่อให้ราษฎรได้ชม สำหรับในการคมนาคม ได้อย่างสะดวก ทั่วพื้นที่	๕๐๐ x ๑๓๗.๐๐ ม. พื้นที่ก่อนติดตั้ง ๘๘๕ ตร.ม.	-	๖๐๐,๐๐๐ (บาท)	๖๐๐,๐๐๐ (บาท)	๖๐๐,๐๐๐ (บาท)	๖๐๐,๐๐๐ (บาท)	๖๐๐,๐๐๐ (บาท)	การก่อสร้างระบบเคเบิลทีวี พื้นที่บ้านหนองสระ เพื่อให้ราษฎรได้ชม สำหรับในการคมนาคม ได้อย่างสะดวก ทั่วพื้นที่	หมู่ที่ ๘ ตำบลเขา สามกวาง	กองช่าง
การก่อสร้างระบบเคเบิลทีวีพื้นที่ บ้านหนองสระ หมู่ ๘ ต. เจ้าหนวกร	เพื่อให้ราษฎรได้ชม สำหรับในการคมนาคม ได้อย่างสะดวก ทั่วพื้นที่	๕๐๐ x ๕๕๕.๐๐ ม. พื้นที่ก่อนติดตั้ง ๖,๒๖๐ ตร.ม.	-	๑,๕๐๐,๐๐๐ (บาท)	๑,๕๐๐,๐๐๐ (บาท)	๑,๕๐๐,๐๐๐ (บาท)	๑,๕๐๐,๐๐๐ (บาท)	๑,๕๐๐,๐๐๐ (บาท)	การก่อสร้างระบบเคเบิลทีวี พื้นที่บ้านหนองสระ เพื่อให้ราษฎรได้ชม สำหรับในการคมนาคม ได้อย่างสะดวก ทั่วพื้นที่	หมู่ที่ ๘ ตำบลเขา สามกวาง	กองช่าง



โครงการพัฒนาโครงสร้างพื้นฐาน

ตามแผนสหภาพกรมและกรมโยธา

โครงการ	วัตถุประสงค์	เป้าหมาย (ผลสัมฤทธิ์โครงการ)	งบประมาณและค่ารวม					ตัวชี้วัด (KPI)	ผลที่คาดว่าจะได้รับ	ปีของโครงการ	หน่วยงานรับผิดชอบหลัก
			๒๕๖๖ (บาท)	๒๕๖๗ (บาท)	๒๕๖๘ (บาท)	๒๕๖๙ (บาท)	๒๕๗๐ (บาท)				
การก่อสร้าง ขยายวงจรถานมรดกคดี (รูปคดี) โหล่งจันทน์และบ้านดอนชะนา หมู่ที่ ๙ ตำบลชะอวดมท.๑	เพื่อให้ราษฎรได้มีถนนสำหรับใช้ในการคมนาคมได้อย่างสะดวก รวดเร็ว	๖.๙๕-๙.๙๕ x ๙๙๕ ม. หน้า ๐.๙๕ ม. พื้นที่โดยกว้างไม่ต่ำกว่า ๙๙๕ ตร.ม.	๓๐๐,๐๐๐ (บาท)	๓๐๐,๐๐๐ (บาท)	๓๐๐,๐๐๐ (บาท)	๓๐๐,๐๐๐ (บาท)	๓๐๐,๐๐๐ (บาท)	ร้อยละ ๑๐๐ ของประชาชนเดินสะดวกในทางสัญจรทางสะดวก	หมู่ที่ ๙ ตำบลชะอวดมท.๑	กองช่าง	
การก่อสร้าง ขยายวงจรถานมรดกคดี (รูปคดี) บ้านหนองชะนา หมู่ที่ ๙ ตำบลชะอวดมท.๑	เพื่อให้ราษฎรได้มีถนนสำหรับใช้ในการคมนาคมได้อย่างสะดวก รวดเร็ว	๖.๐๐-๙.๕๐ x ๓๖๐ ม. หน้า ๐.๙๕ ม. พื้นที่โดยกว้างไม่ต่ำกว่า ๙๙๕ ตร.ม.	๒๕๐,๐๐๐ (บาท)	๒๕๐,๐๐๐ (บาท)	๒๕๐,๐๐๐ (บาท)	๒๕๐,๐๐๐ (บาท)	ร้อยละ ๑๐๐ ของประชาชนเดินสะดวกในทางสัญจรทางสะดวก	หมู่ที่ ๙ ตำบลชะอวดมท.๑	กองช่าง		
การขยายถนน คสล. ถนนนาดีทุ่งธงชัย จากโรงเรียนสามัคคีราษฎร์ฯ ไปจนถึงสามัคคี บ้านหนอง ม.๕ ตำบลชะนา ม.๕ บ้านหนองชะนา ม.๕ ตำบลชะอวดมท.๑	เพื่อให้ราษฎรได้มีถนนสำหรับใช้ในการคมนาคมได้อย่างสะดวก รวดเร็ว	กว้างตั้งแต่ ๓.๕๐ ม. ยาวรวมสองฝั่ง ๓,๓๐๐ เมตร พื้นที่โดยกว้างไม่ต่ำกว่า ๑๓,๓๐๐ ตร.ม.	-	๒,๕๙๕,๐๐๐ (บาท)	๒,๕๙๕,๐๐๐ (บาท)	๒,๕๙๕,๐๐๐ (บาท)	ร้อยละ ๑๐๐ ของประชาชนเดินสะดวกในทางสัญจรทางสะดวก	หมู่ที่ ๘ ตำบลชะอวดมท.๑	กองช่าง		
การก่อสร้างรั้วถนนคอนกรีตเสริมเหล็ก สายราชประสงค์-สันกำแพง นคร และลงใต้บ้านสร้างพร	เพื่อให้ราษฎรได้มีถนนสำหรับใช้ในการคมนาคมได้อย่างสะดวก รวดเร็ว	๕.๐๐ x ๓๐๐.๐๐ ม. พื้นที่โดยกว้างไม่ต่ำกว่า ๕,๐๐๐ ตร.ม.	-	๙๐๐,๐๐๐ (บาท)	๙๐๐,๐๐๐ (บาท)	๙๐๐,๐๐๐ (บาท)	ร้อยละ ๑๐๐ ของประชาชนเดินสะดวกในทางสัญจรทางสะดวก	หมู่ที่ ๙ ตำบลชะอวดมท.๑	กองช่าง		
การก่อสร้างรั้วถนนคอนกรีตเสริมเหล็ก สายราชประสงค์-สันกำแพง นคร และลงใต้บ้านสร้างพร	เพื่อให้ราษฎรได้มีถนนสำหรับใช้ในการคมนาคมได้อย่างสะดวก รวดเร็ว	๕.๐๐ x ๓๐๐.๐๐ ม. พื้นที่โดยกว้างไม่ต่ำกว่า ๕,๐๐๐ ตร.ม.	-	๒๒๐,๐๐๐ (บาท)	๒๒๐,๐๐๐ (บาท)	๒๒๐,๐๐๐ (บาท)	ร้อยละ ๑๐๐ ของประชาชนเดินสะดวกในทางสัญจรทางสะดวก	หมู่ที่ ๙ ตำบลชะอวดมท.๑	กองช่าง		

งานอุตสาหกรรมและการโยธา

โครงการ	วัตถุประสงค์	เป็นราย (เฉลี่ยต่อโครงการ)	งบประมาณและค่ามาก					ตัวชี้วัด (KPI)	ผลที่คาดว่าจะได้รับ	ปีของโครงการ	หน่วยงานรับผิดชอบหลัก
			๒๕๖๖ (บาท)	๒๕๖๗ (บาท)	๒๕๖๘ (บาท)	๒๕๖๙ (บาท)	๒๕๗๐ (บาท)				
การก่อสร้างวางท่อระบายน้ำ ขนาด เส้นผ่าศูนย์กลาง ๐.๔๐ เมตร พร้อมท่อหัว เขาสถาบันบนถนนบริเวณปัด ๓.๕ สวนทาง ด้านทิศเหนือถึงบ้าน เลข ๒ บ้านใหม่ศรีสุข บ้านหนองตะ นา ร.๕ เขตสามกวาง	เพื่อระบายน้ำจาก บ้านเรือนราษฎร ภายในหมู่บ้าน	ความยาว ๒๐๐ ม.	-	๕๐๐,๐๐๐ (บาท)	๕๐๐,๐๐๐ (บาท)	๕๐๐,๐๐๐ (บาท)	๕๐๐,๐๐๐ (บาท)	ร้อยละ พื้นที่น้ำ ท่วมลดลง	การระบายน้ำจาก ด้านขวาถนน เข้านวนนาค สวนทาง	พฤษภาคม พฤษภาคม พฤษภาคม พฤษภาคม	กองช่าง
การวางท่อระบายน้ำพร้อมท่อพัก และประตูน้ำ ถนนนครราชสีมา รัฐใต้หมู่บ้านหนองตะนา ๓.๕ เขตสามกวาง	เพื่อระบายน้ำจาก บ้านเรือนราษฎรภายใน หมู่บ้าน	วางท่อระบายน้ำ ขนาด เส้นผ่าศูนย์กลาง ๐.๔๐ เมตร ระยะทาง ๑๓๕ เมตร	-	๓๔๐,๐๐๐ (บาท)	-	-	-	ร้อยละ พื้นที่น้ำ ท่วมลดลง	การระบายน้ำจาก ด้านขวาถนน เข้านวนนาค สวนทาง	พฤษภาคม พฤษภาคม พฤษภาคม พฤษภาคม	กองช่าง
การก่อสร้างวางท่อระบายน้ำขนาด ๐ เมตรพร้อมท่อพักระยะ ๒ ง จากถนนบ้านนาขี้ดิน ไบแก้ว เขต ๓.๓ บ้านหนองตะนา หมู่ ๕ เขตสามกวาง	เพื่อระบายน้ำจาก บ้านเรือนราษฎร ภายในหมู่บ้าน	ความยาว ๒๐๐ เมตร	-	๖๐๐,๐๐๐ (บาท)	-	-	-	ร้อยละ พื้นที่น้ำ ท่วมลดลง	การระบายน้ำจาก ด้านขวา เข้านวนนาค สวนทาง	พฤษภาคม พฤษภาคม พฤษภาคม พฤษภาคม	กองช่าง
การก่อสร้างวางท่อระบายน้ำถนน พื้เขต ซ้ำสองพระพรหม บ้านสวนสี้อกร หนองตะนา หมู่ ๕ ตำบลสามกวาง	เพื่อระบายน้ำจาก บ้านเรือนราษฎร ภายในหมู่บ้าน	ความยาว ๕๘๐ เมตร	-	๕๑๐,๐๐๐ (บาท)	๕๑๐,๐๐๐ (บาท)	๕๑๐,๐๐๐ (บาท)	๕๑๐,๐๐๐ (บาท)	ร้อยละ พื้นที่น้ำ ท่วมลดลง	การระบายน้ำจาก ด้านขวา เข้านวนนาค สวนทาง	พฤษภาคม พฤษภาคม พฤษภาคม พฤษภาคม	กองช่าง
การก่อสร้างถนนคอนกรีตเสริมเหล็ก ขนาดถนนคอนกรีตผิว ๓.๓ ในหน้า ทิศตะวันตก ไปยังบ้านเลขที่ ๒๓ บ้านใหม่ หมู่ ๕ ตำบลสามกวาง	เพื่อให้ราษฎรได้เดิน สัญจรไปในความหมาย ที่ติดต่อกันได้อย่างสะดวก ทั่วถึง	๔๐๐ x ๒๐๐.๖๐ ม. พื้นที่คอนกรีตไม่יותרกว่า ๔๕๐ ตร.ม.	๓๒๐,๐๐๐ (บาท)	๓๒๐,๐๐๐ (บาท)	๓๒๐,๐๐๐ (บาท)	๓๒๐,๐๐๐ (บาท)	๓๒๐,๐๐๐ (บาท)	ร้อยละ ประชาชนเดิน ทางสะดวก	การขุดใช้ดิน นำดินมาถม หน้าผิวถนน ให้เรียบ	พฤษภาคม พฤษภาคม พฤษภาคม พฤษภาคม	กองช่าง

ผลการพัฒนาโครงสร้างพื้นฐาน

ตามแผนยุทธศาสตร์และแผนปฏิบัติการ

โครงการ	วัตถุประสงค์	เป้าหมาย (ผลผลิตของโครงการ)	งบประมาณประจำปีรวม					ตัวชี้วัด (KPI)	ผลที่คาดว่าจะได้รับ	ที่มาของโครงการ	หน่วยงาน รับผิดชอบหลัก
			๒๕๖๖ (บาท)	๒๕๖๗ (บาท)	๒๕๖๘ (บาท)	๒๕๖๙ (บาท)	๒๕๗๐ (บาท)				
การก่อสร้างถนนคอนกรีตเสริมเหล็ก หัวหนองไปสุพรรณ ถนนมิตรภาพ หัวหนอง หมู่ที่ ๑๐ ตำบล วังนกแก้ว	เพื่อให้ราษฎรได้ถนน สำหรับใช้ในการคมนาคม ได้อย่างสะดวก รวดเร็ว	๕.๐๐ x ๒๕๐.๐๐ ๒.1. พื้นที่คอนกรีตไม่יותרกว่า ๑.๑๒๐ ตร.ม.	๒๕๖๖ (บาท)	๒๕๖๗ (บาท)	๒๕๖๘ (บาท)	๒๕๖๙ (บาท)	๒๕๗๐ (บาท)	ร้อยละของ ประชาชนเดิน ทางสะดวก	ราษฎรได้รับความ สะดวกในการสัญจร ไปมา	หมู่ที่ ๑๐ ตำบลเจา สนามขวาง	กองช่าง
การก่อสร้างถนนคอนกรีตเสริมเหล็ก หมู่ ๒ ตำบลวังนกแก้วไปแยกวัดหัวบ้าน คุ้งสำเภา ตำบลวังนงนุช หมู่ ๑๐ ตำบลวังนกแก้ว	เพื่อให้ราษฎรได้ถนน สำหรับใช้ในการคมนาคม ได้อย่างสะดวก รวดเร็ว	๕.๐๐ x ๒๕๐.๐๐ ๒.1. พื้นที่คอนกรีตไม่יותרกว่า ๒.๕๕๖ ตร.ม.	๒๕๖๖ (บาท)	๒๕๖๗ (บาท)	๒๕๖๘ (บาท)	๒๕๖๙ (บาท)	๒๕๗๐ (บาท)	ร้อยละของ ประชาชนเดิน ทางสะดวก	ราษฎรได้รับความ สะดวกในการสัญจร ไปมา	หมู่ที่ ๑๐ ตำบลเจา สนามขวาง	กองช่าง
การก่อสร้างทางเชื่อมระหว่างถนน ๐ เมตร หรือต่อพักระยะ ๒๐ เมตร ศาลากลางหมู่บ้านโคกหนอง คุ้งสำเภา ตำบลวังนงนุช หมู่ ๑๐ ตำบลวังนกแก้ว	เพื่อระบายน้ำจาก บ้านเรือนราษฎร ภายในหมู่บ้าน	ความยาว ๕๕๐.๐๐ เมตร	๒.๐๐๐.๐๐๐ (บาท)	-	-	-	-	ร้อยละของ พื้นที่น้ำ ท่วมลดลง	การระบายน้ำจากบ้าน เรือนราษฎร หมู่บ้านโคกหนอง คุ้งสำเภาไม่เกิด ความเสียหาย	หมู่ที่ ๑๐ ตำบลเจา สนามขวาง	กองช่าง
การก่อสร้างรางท่อระบายน้ำ ขนาด ผ่าศูนย์กลาง ๐.๘๐ เมตร จากศาลา เจ้าบ้านตำบลวังนงนุช ไปจนถึงศาลา เจ้าบ้านตำบลวังนงนุช บ้านหัวหนอง ๑๐ ตำบลวังนกแก้ว	เพื่อระบายน้ำจาก บ้านเรือนราษฎร ภายในหมู่บ้าน	ความยาว ๒๗๖ เมตร	๑.๕๐๓.๒๕๕๕ (บาท)	๑.๕๐๓.๒๕๕๕ (บาท)	๑.๕๐๓.๒๕๕๕ (บาท)	๑.๕๐๓.๒๕๕๕ (บาท)	๑.๕๐๓.๒๕๕๕ (บาท)	ร้อยละของ ประชาชนเดิน ทางสะดวก	การระบายน้ำจากบ้าน เรือนราษฎร หมู่บ้านโคกหนอง คุ้งสำเภาไม่เกิด ความเสียหาย	หมู่ที่ ๑๐ ตำบลเจา สนามขวาง	กองช่าง
การก่อสร้างรางท่อระบายน้ำ ขนาด ผ่าศูนย์กลาง ๐.๘๐ เมตร จากศาลา เจ้าบ้านตำบลวังนงนุช ไปจนถึงศาลา เจ้าบ้านตำบลวังนงนุช บ้านหัวหนอง ๑๐ ตำบลวังนกแก้ว	เพื่อให้ราษฎรได้ถนน สำหรับใช้ในการคมนาคม ได้อย่างสะดวก รวดเร็ว	๕.๐๐ x ๒๕๐.๐๐ ๒.1. พื้นที่คอนกรีตไม่יותרกว่า ๕๕๖ ตร.ม.	๒๕๖๖ (บาท)	๒๕๖๗ (บาท)	๒๕๖๘ (บาท)	๒๕๖๙ (บาท)	๒๕๗๐ (บาท)	ร้อยละของ ประชาชนเดิน ทางสะดวก	ราษฎรได้รับความ สะดวกในการสัญจร ไปมา	หมู่ที่ ๑๐ ตำบลเจา สนามขวาง	กองช่าง

ทำการพัฒนาโครงสร้างพื้นฐาน  
และอุตสาหกรรมและการบริการ

โครงการ	วัตถุประสงค์	เป้าหมาย (ผลผลิตโครงการ)	งบประมาณและที่มา					ตัวชี้วัด (KPI)	ผลที่คาดว่าจะได้รับ	ปีของโครงการ	หน่วยงานรับผิดชอบหลัก
			๒๕๖๖ (บาท)	๒๕๖๗ (บาท)	๒๕๖๘ (บาท)	๒๕๖๙ (บาท)	๒๕๗๐ (บาท)				
การก่อสร้างถนน คสล. เชื่อมถนน ทางวัดสังฆารามเขตเทศบาล พื้นที่วัดสังฆารามเขตเทศบาล	เพื่อให้ราษฎรได้ถนน สำหรับใช้การคมนาคม	๓.๐๐ x ๕๖๐.๐๐ ม. พื้นที่ก่อสร้างไม่ต่ำกว่า ๑,๖๖๐.๐๐ ตร.ม.	๒๕๖๖ (บาท)	๒๕๖๗ (บาท)	๒๕๖๘ (บาท)	๒๕๖๙ (บาท)	๒๕๗๐ (บาท)	ร้อยละ ประชาชนเห็น ความสะดวก ทางสะดวก	ราษฎรได้รับความ สะดวกในการสัญจร	พ.ศ. ๕๖ กบ.สง.	
ปรับปรุงภูมิ ๑๐ ตำบลจากบึงกาฬ การก่อสร้างระบบประปาหมู่บ้าน พื้นที่วัดสังฆารามเขตเทศบาล	เพื่อระบบประปา บ้านเรือนราษฎร ภายในหมู่บ้าน	ความยาวรวมของถัง ๕๕๔.๐๐ ม.	๒๕๖๖ (บาท)	๒๕๖๗ (บาท)	๒๕๖๘ (บาท)	๒๕๖๙ (บาท)	๒๕๗๐ (บาท)	ร้อยละของ การระบบประปา พื้นที่บ้าน ที่เข้าถึง พร้อมต่อ การบริการ	ราษฎรได้รับความ สะดวกในการ ประปา	พ.ศ. ๕๖ กบ.สง.	
การขยายถนนคอนกรีตเสริมเหล็ก บริเวณบึงเสียว (ทุ่ง) บึงแดง บริเวณ บึงเสียว หมู่ ๑๐ บริเวณ บึงเสียว หมู่ ๑๐ ตำบล สังฆารามเขตเทศบาล	เพื่อให้ราษฎรได้ถนน สำหรับใช้การคมนาคม ได้อย่างสะดวก รวดเร็ว	๑ แห่ง	๒๕๖๖ (บาท)	๒๕๖๗ (บาท)	๒๕๖๘ (บาท)	๒๕๖๙ (บาท)	๒๕๗๐ (บาท)	ร้อยละของ ประชาชนเห็น ความสะดวก ทางสะดวก	ราษฎรได้รับความ สะดวกในการสัญจร	พ.ศ. ๕๖ กบ.สง.	
การก่อสร้างระบบประปา ชุมชน บ้านวัดสังฆารามเขตเทศบาล พื้นที่วัดสังฆารามเขตเทศบาล	เพื่อระบบประปา บ้านเรือนราษฎร ภายในหมู่บ้าน	ความยาว ๒๖๐ เมตร	๒๕๖๖ (บาท)	๒๕๖๗ (บาท)	๒๕๖๘ (บาท)	๒๕๖๙ (บาท)	๒๕๗๐ (บาท)	ร้อยละของ พื้นที่บ้าน ที่เข้าถึง พร้อมต่อ การบริการ	ราษฎรได้รับความ สะดวกในการ ประปา	พ.ศ. ๕๖ กบ.สง.	
การก่อสร้างระบบประปา ชุมชน บ้านวัดสังฆารามเขตเทศบาล พื้นที่วัดสังฆารามเขตเทศบาล	เพื่อระบบประปา บ้านเรือนราษฎร ภายในหมู่บ้าน	ความยาว ๑๖๕.๐๐ เมตร	๒๕๖๖ (บาท)	๒๕๖๗ (บาท)	๒๕๖๘ (บาท)	๒๕๖๙ (บาท)	๒๕๗๐ (บาท)	ร้อยละของ พื้นที่บ้าน ที่เข้าถึง พร้อมต่อ การบริการ	ราษฎรได้รับความ สะดวกในการ ประปา	พ.ศ. ๕๖ กบ.สง.	
การก่อสร้างระบบประปา ชุมชน บ้านวัดสังฆารามเขตเทศบาล พื้นที่วัดสังฆารามเขตเทศบาล	เพื่อระบบประปา บ้านเรือนราษฎร ภายในหมู่บ้าน	ความยาว ๕๐๐.๐๐ x ๓๕๐.๐๐ ม. ๓,๕๐๐ เมตร	๒๕๖๖ (บาท)	๒๕๖๗ (บาท)	๒๕๖๘ (บาท)	๒๕๖๙ (บาท)	๒๕๗๐ (บาท)	ร้อยละของ ประชาชนเห็น ความสะดวก ทางสะดวก	ราษฎรได้รับความ สะดวกในการสัญจร	พ.ศ. ๕๖ กบ.สง.	
การก่อสร้างระบบประปา ชุมชน บ้านวัดสังฆารามเขตเทศบาล พื้นที่วัดสังฆารามเขตเทศบาล	เพื่อระบบประปา บ้านเรือนราษฎร ภายในหมู่บ้าน	ความยาว ๕๐๐.๐๐ x ๓๕๐.๐๐ ม. ๓,๕๐๐ เมตร	๒๕๖๖ (บาท)	๒๕๖๗ (บาท)	๒๕๖๘ (บาท)	๒๕๖๙ (บาท)	๒๕๗๐ (บาท)	ร้อยละของ ประชาชนเห็น ความสะดวก ทางสะดวก	ราษฎรได้รับความ สะดวกในการสัญจร	พ.ศ. ๕๖ กบ.สง.	

กิจการพัฒนาโครงสร้างพื้นฐาน

ภาคอุตสาหกรรมและการค้า

โครงการ	วัตถุประสงค์	เป้าหมาย (ผลผลิตโครงการ)	งบประมาณและที่นำมา					ตัวชี้วัด (KPI)	ผลที่คาดว่าจะได้รับ	ขั้นตอนโครงการ	หน่วยงานรับผิดชอบ
			๒๕๖๖ (บาท)	๒๕๖๗ (บาท)	๒๕๖๘ (บาท)	๒๕๖๙ (บาท)	๒๕๗๐ (บาท)				
การก่อสร้างถนนเสริมความแข็งแรง ถนนเทศบาลเดิม ๓.๑๐ สวนขวาง	เพื่อให้สามารถใช้งานได้ สำหรับใช้การขนถ่าย ได้อย่างสะดวก รวดเร็ว	๕.๐๐ x ๕๐๐.๐๐ ม. พื้นที่ก่อสร้างไม่ต่ำกว่า ๕๕๐ ตร.ม.	-	๕๐๐,๐๐๐ (งบประมาณ)	๕๐๐,๐๐๐ (งบประมาณ)	๕๐๐,๐๐๐ (งบประมาณ)	๕๐๐,๐๐๐ (งบประมาณ)	ร้อยละ ประชาชนเห็น สะดวกในการสัญจร ทางสะดวก	ราษฎรได้รับทราบ สะดวกในการสัญจร ทางสะดวก	หน้าที่ ๑๐ ตำบลเขา สวนขวาง	
การก่อสร้างลานจอดรถให้ผู้ใช้ รถยนต์ริมถนนเทศบาล หน้าบ้านในเขตวังบ้านทับทอง ถนนเก่า หมู่ ๕ ตำบลทับวง ศรีรมลีน หมู่ ๒ บ้านทับทอง	เพื่อให้ราษฎรได้มีถนน สำหรับใช้ในการขนถ่าย ได้อย่างสะดวก รวดเร็ว	ความหนาของอิฐจากร ๐.๐๕ ม.	-	๒,๐๐๐,๐๐๐ (งบประมาณ)	๒,๐๐๐,๐๐๐ (งบประมาณ)	๒,๐๐๐,๐๐๐ (งบประมาณ)	ร้อยละ ประชาชนเห็น สะดวกในการสัญจร ทางสะดวก	ราษฎรได้รับทราบ สะดวกในการสัญจร ทางสะดวก	หน้าที่ ๕ ตำบลเขา สวนขวาง หน้าที่ ๑๐ ตำบลเขา สวนขวาง		
๑๐ ตำบลเขาสวนขวาง การก่อสร้างถนนคอนกรีตเสริมเหล็ก บ้านหนองเม็ก โขจรราช ไปถึง สระของหมู่บ้านบ้านทับทอง	เพื่อให้ราษฎรได้มีถนน สำหรับใช้ในการขนถ่าย ได้อย่างสะดวก รวดเร็ว	๓.๐๐ x ๕๐๐.๐๐ ม. พื้นที่ก่อสร้างไม่น้อยกว่า ๒๕๐.๐๐ ตร.ม.	-	๕,๒๐๘,๕๐๐ (งบประมาณ)	๕,๒๐๘,๕๐๐ (งบประมาณ)	๕,๒๐๘,๕๐๐ (งบประมาณ)	ร้อยละ ประชาชนเห็น สะดวกในการสัญจร ทางสะดวก	ราษฎรได้รับความ สะดวกในการสัญจร ทางสะดวก	หน้าที่ ๑๐ ตำบลเขา สวนขวาง		
๑๐ ตำบลเขาสวนขวาง การก่อสร้างระบบระบายน้ำรูปไข่ องค์การบริหารส่วนตำบล ๓.๑๐	เพื่อระบบน้ำจาก บ้านเรือนราษฎร ภายในหมู่บ้าน	ความยาว ๕๐๐ เมตร	๑,๒๐๐,๐๐๐ (งบประมาณ)	๑,๒๐๐,๐๐๐ (งบประมาณ)	๑,๒๐๐,๐๐๐ (งบประมาณ)	๑,๒๐๐,๐๐๐ (งบประมาณ)	ร้อยละ พื้นที่ที่นำ มาใช้ของ ครัวเรือน	การระบายน้ำจาก เขื่อนภายในได้ ความสะดวกแก่ ประชาชน	หน้าที่ ๑๐ ตำบลเขา สวนขวาง		
๑๐ ตำบลเขาสวนขวาง การก่อสร้างระบบระบายน้ำร่องข้าง ถนนเทศบาลเดิม ๓.๑๐	เพื่อระบบน้ำจาก บ้านเรือนราษฎร ภายในหมู่บ้าน	ความยาว ๕๕๐๐ เมตร	๒,๕๐๐,๐๐๐ (งบประมาณ)	๒,๕๐๐,๐๐๐ (งบประมาณ)	๒,๕๐๐,๐๐๐ (งบประมาณ)	๒,๕๐๐,๐๐๐ (งบประมาณ)	ร้อยละ พื้นที่ที่นำ มาใช้ของ ครัวเรือน	ราษฎรได้รับความ สะดวกในการสัญจร ทางสะดวก	หน้าที่ ๑๐ ตำบลเขา สวนขวาง		

การกำหนดโครงสร้างพื้นฐาน  
ของมหาวิทยาลัยเทคโนโลยี

โครงการ	วัตถุประสงค์	เป้าหมาย (ผลผลิตโครงการ)	งบประมาณแผ่นดิน					ตัวชี้วัด (KPI)	ผลที่คาดว่าจะได้รับ	ที่มาของ โครงการ	หน่วยงาน รับผิดชอบ หลัก
			๒๕๖๖ (บาท)	๒๕๖๗ (บาท)	๒๕๖๘ (บาท)	๒๕๖๙ (บาท)	๒๕๗๐ (บาท)				
การก่อสร้างอาคารเรียน ห้องเรียน ทางสายการบินบ่อน ท่าอากาศยาน บ่อน ๓.๑๐ ๓.๒๕รวมถาวร	เพื่อขยายพื้นที่ บ้านเรียนชาย ภาคใต้หมู่บ้าน	ความยาว ๑.๐๐๐ เมตร	๒,๕๐๐,๐๐๐ (บาท)	๒,๕๐๐,๐๐๐ (บาท)	๒,๕๐๐,๐๐๐ (บาท)	๒,๕๐๐,๐๐๐ (บาท)	๒,๕๐๐,๐๐๐ (บาท)	ร้อยละ พื้นที่ที่ พัฒนา พร้อม ความสะดวก	อนุมัติ ด้าน สถาปัตย์	กองช่าง	
การก่อสร้างศูนย์คอมพิวเตอร์ บ้านหัวพอง ๓.๑๐ ๓.๒๕รวมถาวร	เพื่อให้ราษฎรได้ ใช้ประโยชน์ ได้อย่างสะดวก รวดเร็ว	๕๐๐ x ๓,๐๐๐.๐๐ ม. พื้นที่ก่อสร้างไม่น้อยกว่า ๕,๐๐๐ ตร.ม.	๓,๓๐๐,๐๐๐ (บาท)	๓,๓๐๐,๐๐๐ (บาท)	๓,๓๐๐,๐๐๐ (บาท)	๓,๓๐๐,๐๐๐ (บาท)	ร้อยละ ประชาชน ที่ สะดวก ในการ ติดต่อ ไปมา	ราษฎร ได้ ใช้ สะดวก ในการ ติดต่อ ไปมา	อนุมัติ ด้าน สถาปัตย์	กองช่าง	
การก่อสร้างถนนลาด ทางสาย บ่อน เส้นทางเชื่อมกับถนนศรีบุทา ๑ ๓.๒๕รวมถาวร	เพื่อให้ราษฎรได้ ใช้ประโยชน์ ได้อย่างสะดวก รวดเร็ว	๖.๐๐ x ๕๕๕.๐๐ ม. ๓,๐๕๔ ตร.ม.	๒,๐๕๐,๐๐๐ (บาท)	๒,๐๕๐,๐๐๐ (บาท)	๒,๐๕๐,๐๐๐ (บาท)	๒,๐๕๐,๐๐๐ (บาท)	ร้อยละ ประชาชน ที่ สะดวก ในการ ติดต่อ ไปมา	ราษฎร ได้ ใช้ สะดวก ในการ ติดต่อ ไปมา	อนุมัติ ด้าน สถาปัตย์	กองช่าง	
การก่อสร้างถนนลาด ทางสาย บ่อน เส้นทางเชื่อมกับถนนศรีบุทา ๑ ๓.๒๕รวมถาวร	เพื่อให้ราษฎรได้ ใช้ประโยชน์ ได้อย่างสะดวก รวดเร็ว	๔.๐๐ x ๔๕๓ ม. ๑,๘๑๒ ตร.ม.	๕๕๔,๐๐๐ (บาท)	๕๕๔,๐๐๐ (บาท)	๕๕๔,๐๐๐ (บาท)	๕๕๔,๐๐๐ (บาท)	ร้อยละ ประชาชน ที่ สะดวก ในการ ติดต่อ ไปมา	ราษฎร ได้ ใช้ สะดวก ในการ ติดต่อ ไปมา	อนุมัติ ด้าน สถาปัตย์	กองช่าง	
การก่อสร้างถนนลาด ทางสาย บ่อน เส้นทางเชื่อมกับถนนศรีบุทา ๑ ๓.๒๕รวมถาวร	เพื่อให้ราษฎรได้ ใช้ประโยชน์ ได้อย่างสะดวก รวดเร็ว	ความยาว ๓๖๖ ม. บนพื้นที่ลาดชัน ๑ ๐.๖๐ เมตร	๑,๓๐๐,๐๐๐ (บาท)	๑,๓๐๐,๐๐๐ (บาท)	๑,๓๐๐,๐๐๐ (บาท)	๑,๓๐๐,๐๐๐ (บาท)	ร้อยละ พื้นที่ ที่ พัฒนา พร้อม ความสะดวก	ราษฎร ได้ ใช้ สะดวก ในการ ติดต่อ ไปมา	อนุมัติ ด้าน สถาปัตย์	กองช่าง	
การก่อสร้างถนนลาด บ้านบ่อน บ่อน เส้นทางเชื่อมกับถนนศรีบุทา ๑ ๓.๒๕รวมถาวร	เพื่อให้ราษฎรได้ ใช้ประโยชน์ ได้อย่างสะดวก รวดเร็ว	๕.๐๐ x ๓๐๐.๐๐ ม. ๑,๕๐๐ ตร.ม. พื้นที่ก่อสร้างไม่น้อยกว่า ๓๕๐ ตร.ม.	๕๐๐,๐๐๐ (บาท)	๕๐๐,๐๐๐ (บาท)	๕๐๐,๐๐๐ (บาท)	๕๐๐,๐๐๐ (บาท)	ร้อยละ ประชาชน ที่ สะดวก ในการ ติดต่อ ไปมา	ราษฎร ได้ ใช้ สะดวก ในการ ติดต่อ ไปมา	อนุมัติ ด้าน สถาปัตย์	กองช่าง	

โครงการพัฒนาโครงการบ้าน

โครงการ	วัตถุประสงค์	เป้าหมาย (ยอดโครงการ)	งบประมาณและที่มา					ตัวชี้วัด (KPI)	ผลที่คาดว่าจะได้รับ	ที่มาของโครงการ	หน่วยงาน รับผิดชอบ หลัก
			๒๕๖๖ (บาท)	๒๕๖๗ (บาท)	๒๕๖๘ (บาท)	๒๕๖๙ (บาท)	๒๕๗๐ (บาท)				
อาคารอสังหาริมทรัพย์ ซอยบ้านเอ ส้อยสี่แยกบ้านสันติชน บ้านวังทอง ที่ ๑๑ ตำบลเขวาสินรินทร์	เพื่อระดมเงินจากบ้าน ราษฎรภายในหมู่บ้าน	๐.๕๐ x ๒๕๐.๐๐ ไร่ หน้า ๐.๕๕ เมตร	๕๕๐,๐๐๐ (งบประมาณ)	๕๕๐,๐๐๐ (งบประมาณ)	๕๕๐,๐๐๐ (งบประมาณ)	๕๕๐,๐๐๐ (งบประมาณ)	๕๕๐,๐๐๐ (งบประมาณ)	ร้อยละ พื้นที่ที่นำบ้าน ออก แล้ว	การระดมเงินจากบ้าน เมืองจากภายใน หมู่บ้าน ผู้เป็นเจ้าของ ความระมัดระวัง	หมู่ที่ ๑๐ ตำบลเขา สวนแก้ว	กองช่าง
อาคารอสังหาริมทรัพย์ ซอยบ้านเอ ส้อยสี่แยก ตำบลสันติชน บ้านวังทอง ที่ ๑๑ ตำบลเขวาสินรินทร์	เพื่อระดมเงินจากบ้าน ราษฎรภายในหมู่บ้าน	๐.๕๐ x ๒๕๕.๐๐ ไร่ หน้า ๐.๕๕ เมตร	๕๐๐,๐๐๐ (งบประมาณ)	๕๐๐,๐๐๐ (งบประมาณ)	๕๐๐,๐๐๐ (งบประมาณ)	๕๐๐,๐๐๐ (งบประมาณ)	ร้อยละ พื้นที่ที่นำบ้าน ออก แล้ว	การระดมเงินจากบ้าน เมืองจากภายใน หมู่บ้าน ผู้เป็นเจ้าของ ความระมัดระวัง	หมู่ที่ ๑๐ ตำบลเขา สวนแก้ว	กองช่าง	
อาคารอสังหาริมทรัพย์ ทางราชการ- มูลนิธิธรรมคุณ ถนนวังทองสี่แยก ที่ ๑๐ ๑. เขวาสินรินทร์	เพื่อให้ถนนภายในเขต เทศบาลใช้การได้ดี	๕.๐๐ x ๕๕๕.๐๐ ไร่ ๒.๕๕๕ ตร.ม.	-	๕๕๕,๐๐๐ (งบประมาณ)	๕๕๕,๐๐๐ (งบประมาณ)	๕๕๕,๐๐๐ (งบประมาณ)	๕๕๕,๐๐๐ (งบประมาณ)	ร้อยละ ประชาชนเห็น สะดวกในการสัญจร ทางสะดวก	การระดมเงินจากบ้าน เมืองจากภายใน หมู่บ้าน ผู้เป็นเจ้าของ ความระมัดระวัง	หมู่ที่ ๑๐ ตำบลเขา สวนแก้ว	กองช่าง
อาคารอสังหาริมทรัพย์ ทางราชการ- มูลนิธิธรรมคุณ ถนนเอื้องน้อย ๒.๑๐ เขวาสินรินทร์	เพื่อให้ถนนภายในเขต เทศบาลใช้การได้ดี	๕.๐๐ x ๒๕๐.๐๐ ไร่ ๒.๕๕๕ ตร.ม.	-	๕๕๕,๐๐๐ (งบประมาณ)	๕๕๕,๐๐๐ (งบประมาณ)	๕๕๕,๐๐๐ (งบประมาณ)	๕๕๕,๐๐๐ (งบประมาณ)	ร้อยละ ประชาชนเห็น สะดวกในการสัญจร ทางสะดวก	การระดมเงินจากบ้าน เมืองจากภายใน หมู่บ้าน ผู้เป็นเจ้าของ ความระมัดระวัง	หมู่ที่ ๑๐ ตำบลเขา สวนแก้ว	กองช่าง
อาคารอสังหาริมทรัพย์ ทางราชการ- มูลนิธิธรรมคุณ ถนนเอื้องน้อย ๒.๑๐ เขวาสินรินทร์	เพื่อให้ถนนภายในเขต เทศบาลใช้การได้ดี	๒.๐๐ x ๕๐๐.๐๐ ไร่ ๑.๐๐๐ ตร.ม.	-	๕๐๐,๐๐๐ (งบประมาณ)	๕๐๐,๐๐๐ (งบประมาณ)	๕๐๐,๐๐๐ (งบประมาณ)	๕๐๐,๐๐๐ (งบประมาณ)	ร้อยละ ประชาชนเห็น สะดวกในการสัญจร ทางสะดวก	การระดมเงินจากบ้าน เมืองจากภายใน หมู่บ้าน ผู้เป็นเจ้าของ ความระมัดระวัง	หมู่ที่ ๑๐ ตำบลเขา สวนแก้ว	กองช่าง
อาคารอสังหาริมทรัพย์ ทางราชการ มูลนิธิธรรมคุณ บ้านวังทอง ที่ ๑๐ ๑. เขวาสินรินทร์	เพื่อให้ถนนภายในเขต เทศบาลใช้การได้ดี	๕.๐๐ x ๕๖๒.๐๐ ไร่ พื้นที่ ๒.๕๑๐ ตร.ม.	-	๕๕๕,๐๐๐ (งบประมาณ)	๕๕๕,๐๐๐ (งบประมาณ)	๕๕๕,๐๐๐ (งบประมาณ)	๕๕๕,๐๐๐ (งบประมาณ)	ร้อยละ ประชาชนเห็น สะดวกในการสัญจร ทางสะดวก	การระดมเงินจากบ้าน เมืองจากภายใน หมู่บ้าน ผู้เป็นเจ้าของ ความระมัดระวัง	หมู่ที่ ๑๐ ตำบลเขา สวนแก้ว	กองช่าง

โครงการพัฒนาโครงการพื้นฐาน  
งานอุตสาหกรรมและภาคบริการ

โครงการ	วัตถุประสงค์	เป้าหมาย (ผลผลิตของโครงการ)	งบประมาณและพัฒนา					ตัวชี้วัด (KPI)	ผลลัพธ์ที่ จะได้รับ	ที่มาของ โครงการ	หน่วยงาน รับผิดชอบ หลัก
			๒๕๖๖ (บาท)	๒๕๖๗ (บาท)	๒๕๖๘ (บาท)	๒๕๖๙ (บาท)	๒๕๗๐ (บาท)				
การก่อสร้างอาคารที่พักอาศัย ขนาด ๑.๖๐ เมตร ทั้งสองข้างถนน โดยยึดตามผังพื้นที่ ของสถาบันวิจัย และวิจัย กรมพัฒนาที่ดิน บ้านสวนหิน ๓.๑ และ บ้านสวนหิน ๓.๑๑ ส.เกษตรกรรม	เพื่อระบบน้ำจาก บ้านเรือนราษฎร ภายในหมู่บ้าน	ความยาวรวมสองข้าง ๒.๒๕๐ ม.	๒,๒๕๐,๐๐๐ (งบประมาณ)	๒,๒๕๐,๐๐๐ (งบประมาณ)	๒,๒๕๐,๐๐๐ (งบประมาณ)	๒,๒๕๐,๐๐๐ (งบประมาณ)	๒,๒๕๐,๐๐๐ (งบประมาณ)	การระบบน้ำจาก บ้านเรือนราษฎร หมู่บ้านสวนหิน ความสะอาดพร้อม	หมู่บ้าน ตำบล สวนแก้ว	กองช่าง	
การก่อสร้างรางท่อระบายน้ำ ขนาด สามเหลี่ยมขนาด ๑.๖๐ เมตร พร้อมรางตัววี กับบานระบาย ประตูกันฝน อิฐหน้า ผนัง, บานปูน บ้านสวนหิน ๓.๑๐	เพื่อระบบน้ำจาก บ้านเรือนราษฎร ภายในหมู่บ้าน	ความยาว ๑๖๖ ม.	๕๖๐,๐๐๐ (งบประมาณ)	๕๖๐,๐๐๐ (งบประมาณ)	๕๖๐,๐๐๐ (งบประมาณ)	๕๖๐,๐๐๐ (งบประมาณ)	ร้อยละ พื้นที่ที่น้ำ ท่วมลดลง	การระบบน้ำจาก บ้านเรือนราษฎร หมู่บ้านสวนหิน ความสะอาดพร้อม	หมู่บ้าน ตำบล สวนแก้ว	กองช่าง	
การก่อสร้างรางท่อระบายน้ำ ทางสวน ประโคน บ้านโพธิ์ ไปทางทิศเหนือ (บ้าน หน้า) บ้านสวนหิน ๓.๑๐	เพื่อให้ถนนภายในเขต เทศบาลจักรได้ดี	๕.๐๐ x ๒๕๐.๐๐ ม. พื้นที่ ๑๒๕๐ ตร.ม.	๒๖๐,๐๐๐ (งบประมาณ)	๒๖๐,๐๐๐ (งบประมาณ)	๒๖๐,๐๐๐ (งบประมาณ)	๒๖๐,๐๐๐ (งบประมาณ)	ร้อยละ ประชาชนเดิน ทางสะดวก	รางน้ำใต้ดิน สะดวกในการสัญจร ไปมา	หมู่บ้าน ตำบล สวนแก้ว	กองช่าง	
การก่อสร้างรางระบายน้ำจาก บ่อน้ำดื่มในเขต สอนพัฒนา โดยยึดตามผังพื้นที่ ของสถาบันวิจัย และวิจัย กรมพัฒนาที่ดิน บ้านสวนหิน ๓.๑๐	เพื่อระบบน้ำจาก บ้านเรือนราษฎร ภายในหมู่บ้าน	ความยาว ๑๖๔ เมตร	๕๒๖,๐๐๐ (งบประมาณ)	๕๒๖,๐๐๐ (งบประมาณ)	๕๒๖,๐๐๐ (งบประมาณ)	๕๒๖,๐๐๐ (งบประมาณ)	ร้อยละ พื้นที่ที่น้ำ ท่วมลดลง	การระบบน้ำจาก บ้านเรือนราษฎร หมู่บ้านสวนหิน ความสะอาดพร้อม	หมู่บ้าน ตำบล สวนแก้ว	กองช่าง	
การก่อสร้างรางระบายน้ำจาก บ่อน้ำดื่มในเขต สอนพัฒนา โดยยึดตามผังพื้นที่ ของสถาบันวิจัย และวิจัย กรมพัฒนาที่ดิน บ้านสวนหิน ๓.๑๐	เพื่อให้รางน้ำใต้ดิน สำหรับใช้ภายในเขต สวนประโคน บ้านสวนหิน นิตะระน้อย ๓.๕ ส. ศ. ศ. บ้าน	๕.๐๐ x ๒๐๐.๐๐ ม. พื้นที่ ๑๐๐๐ ตร.ม.	๒๖๐,๐๐๐ (งบประมาณ)	๒๖๐,๐๐๐ (งบประมาณ)	๒๖๐,๐๐๐ (งบประมาณ)	๒๖๐,๐๐๐ (งบประมาณ)	ร้อยละ ประชาชนเดิน ทางสะดวก	รางน้ำใต้ดิน สะดวกในการสัญจร ไปมา	หมู่บ้าน ตำบล สวนแก้ว	กองช่าง	



องค์การพัฒนาโครงสร้างพื้นฐาน  
งานอุตสาหกรรมและการค้า

โครงการ	วัตถุประสงค์	เป้าหมาย (สมมติโครงการ)	งบประมาณละชิ้นงาน					ตัวชี้วัด (KPI)	สิ่งที่คาดว่าจะได้รับ	ที่มาของ โครงการ	หน่วยงาน รับผิดชอบ หลัก
			๒๕๖๖ (บาท)	๒๕๖๗ (บาท)	๒๕๖๘ (บาท)	๒๕๖๙ (บาท)	๒๕๗๐ (บาท)				
การก่อสร้างถนนคอนกรีตเสริมเหล็ก สายงานประโชน์ จังหวัดขอนแก่น โครงการปีงบประมาณ ๒๕๖๓	เพื่อให้ราษฎรได้ถนน สำหรับใช้ในการคมนาคม ได้อย่างสะดวก รวดเร็ว	๕.๐๐ x ๑๐๐.๐๐ ๒. พื้นที่คอนกรีตไม่น้อยกว่า ๕๐๐ ตร.ม.	๑๑๐,๐๐๐ (บาท)	๑๑๐,๐๐๐ (บาท)	๑๑๐,๐๐๐ (บาท)	๑๑๐,๐๐๐ (บาท)	๑๑๐,๐๐๐ (บาท)	ร้อยละ ประชาชนเห็น ประโยชน์ ที่พื้นที่นำ ร่องรอย พัฒนาของ ทางหลวง	ราษฎรได้รับความ สะดวกในการสัญจร ไปมา	หมู่ที่ ๕ ตำบล คำม่วง	กองช่าง
การก่อสร้างระบบระบายน้ำ คลองบ้านใหม่ หมู่ ๕ ตำบล คำม่วง	เพื่อระบายน้ำจาก บ้านเรือนราษฎร ภายในหมู่บ้าน	ความยาว ๑๐๐ เมตร	๕๑๐,๐๐๐ (บาท)	๕๑๐,๐๐๐ (บาท)	๕๑๐,๐๐๐ (บาท)	๕๑๐,๐๐๐ (บาท)	ร้อยละ ประชาชนเห็น ประโยชน์ ที่พื้นที่นำ ร่องรอย พัฒนาของ ทางหลวง	การระบายน้ำจาก บ้านเรือนราษฎร เป็นระบบ เป็นระเบียบ เรียบร้อย ไม่เกิด ความเสียหาย ต่อทรัพย์สิน ของราษฎร	การระบายน้ำจาก บ้านเรือนราษฎร เป็นระบบ เป็นระเบียบ เรียบร้อย ไม่เกิด ความเสียหาย ต่อทรัพย์สิน ของราษฎร	หมู่ที่ ๕ ตำบล คำม่วง	กองช่าง
การก่อสร้าง ถนน คอน. ขอบบ้าน เลข ๒๒๒ หมู่ ๕ ตำบล คำม่วง	เพื่อให้ราษฎรได้ถนน สำหรับใช้ในการคมนาคม ได้อย่างสะดวก รวดเร็ว	๒.๕๐ x ๑๐๐.๐๐ ๒. พื้นที่คอนกรีตไม่น้อยกว่า ๒๕๐ ตร.ม.	๒๐๐,๐๐๐ (บาท)	๒๐๐,๐๐๐ (บาท)	๒๐๐,๐๐๐ (บาท)	๒๐๐,๐๐๐ (บาท)	ร้อยละ ประชาชนเห็น ประโยชน์ ที่พื้นที่นำ ร่องรอย พัฒนาของ ทางหลวง	ราษฎรได้รับความ สะดวกในการสัญจร ไปมา	หมู่ที่ ๕ ตำบล คำม่วง	กองช่าง	
การก่อสร้าง ถนน คอน. ขอบบ้าน เลข ๒๒๒ หมู่ ๕ ตำบล คำม่วง	เพื่อให้ราษฎรได้ถนน สำหรับใช้ในการคมนาคม ได้อย่างสะดวก รวดเร็ว	๒.๕๐ x ๑๐๐.๐๐ ๒. พื้นที่คอนกรีตไม่น้อยกว่า ๒๕๐ ตร.ม.	๒๐๐,๐๐๐ (บาท)	๒๐๐,๐๐๐ (บาท)	๒๐๐,๐๐๐ (บาท)	๒๐๐,๐๐๐ (บาท)	ร้อยละ ประชาชนเห็น ประโยชน์ ที่พื้นที่นำ ร่องรอย พัฒนาของ ทางหลวง	ราษฎรได้รับความ สะดวกในการสัญจร ไปมา	หมู่ที่ ๕ ตำบล คำม่วง	กองช่าง	
การก่อสร้างรางระบายน้ำ สายงานประโชน์ ตำบล คำม่วง	เพื่อระบายน้ำจาก บ้านเรือนราษฎร ภายในหมู่บ้าน	ความยาว ๑.๖๐๐ เมตร	๒,๒๐๐,๐๐๐ (บาท)	๒,๒๐๐,๐๐๐ (บาท)	๒,๒๐๐,๐๐๐ (บาท)	๒,๒๐๐,๐๐๐ (บาท)	ร้อยละ ประชาชนเห็น ประโยชน์ ที่พื้นที่นำ ร่องรอย พัฒนาของ ทางหลวง	การระบายน้ำจาก บ้านเรือนราษฎร เป็นระบบ เป็นระเบียบ เรียบร้อย ไม่เกิด ความเสียหาย ต่อทรัพย์สิน ของราษฎร	การระบายน้ำจาก บ้านเรือนราษฎร เป็นระบบ เป็นระเบียบ เรียบร้อย ไม่เกิด ความเสียหาย ต่อทรัพย์สิน ของราษฎร	หมู่ที่ ๕ ตำบล คำม่วง	กองช่าง
การก่อสร้างถนนคอนกรีตเสริมเหล็ก สายงานประโชน์ ตำบล คำม่วง	เพื่อให้ราษฎรได้ถนน สำหรับใช้ในการคมนาคม ได้อย่างสะดวก รวดเร็ว	๓.๐๐ x ๒๕๐.๐๐ ๒. พื้นที่คอนกรีตไม่น้อยกว่า ๗๕๐ ตร.ม.	๔๕๐,๐๐๐ (บาท)	๔๕๐,๐๐๐ (บาท)	๔๕๐,๐๐๐ (บาท)	๔๕๐,๐๐๐ (บาท)	ร้อยละ ประชาชนเห็น ประโยชน์ ที่พื้นที่นำ ร่องรอย พัฒนาของ ทางหลวง	ราษฎรได้รับความ สะดวกในการสัญจร ไปมา	หมู่ที่ ๕ ตำบล คำม่วง	กองช่าง	
การก่อสร้างถนนคอนกรีตเสริมเหล็ก สายงานประโชน์ ตำบล คำม่วง	เพื่อให้ราษฎรได้ถนน สำหรับใช้ในการคมนาคม ได้อย่างสะดวก รวดเร็ว	๕.๐๐ x ๒๐๐.๐๐ ๒. พื้นที่คอนกรีตไม่น้อยกว่า ๑๐๐๐ ตร.ม.	๒๕๐,๐๐๐ (บาท)	๒๕๐,๐๐๐ (บาท)	๒๕๐,๐๐๐ (บาท)	๒๕๐,๐๐๐ (บาท)	ร้อยละ ประชาชนเห็น ประโยชน์ ที่พื้นที่นำ ร่องรอย พัฒนาของ ทางหลวง	ราษฎรได้รับความ สะดวกในการสัญจร ไปมา	หมู่ที่ ๕ ตำบล คำม่วง	กองช่าง	

โครงการพัฒนาโครงสร้างพื้นฐาน  
งานอุตสาหกรรมและการค้า

โครงการ	วัตถุประสงค์	เป้าหมาย (แผนปฏิบัติการ)	งบประมาณและค่าบาท					ตัวชี้วัด (KPI)	ผลที่คาดว่าจะได้รับ	ที่มาของ โครงการ	หน่วยงาน รับผิดชอบ หลัก
			๒๕๖๖ (บาท)	๒๕๖๗ (บาท)	๒๕๖๘ (บาท)	๒๕๖๙ (บาท)	๒๕๗๐ (บาท)				
โครงการก่อสร้างถนนคอนกรีตเสริมเหล็ก ขนาดทางเข้าหมู่บ้านหนอง ใต้ ฝั่งบ้านบึงขององ (หน้าบ้านหมู่บ้าน หนอง) ม.๕ ต. ค่ายม่วง	เพื่อให้ราษฎรได้มีถนน สำหรับใช้ในการคมนาคม ได้อย่างสะดวก รวดเร็ว	๕.๕๐ x ๕.๐๐ ม. พื้นที่ของที่ดินไม่ได้อยู่กว่า ๓๗ ไร่.๖.	๕๐,๐๐๐ (งบประมาณ)	๕๐,๐๐๐ (งบประมาณ)	๕๐,๐๐๐ (งบประมาณ)	๕๐,๐๐๐ (งบประมาณ)	๕๐,๐๐๐ (งบประมาณ)	ราษฎรได้รับความ สะดวกในการสัญจร ไปมา	หมู่ที่ ๕ ตำบล ค่ายม่วง	กองช่าง	
โครงการก่อสร้างถนนคอนกรีตเสริมเหล็ก สงสารวนตำบลไพร่บุรี ริมจากบ้าน ไผ่หนองง คุ้มองระจำ ไปฝั่งบน ของหนองบึง ทางไป อบต. ค่ายม่วง	เพื่อให้ราษฎรได้มีถนน สำหรับใช้ในการคมนาคม ได้อย่างสะดวก รวดเร็ว	๕.๐๐ x ๕.๑๐๐ ม. พื้นที่ของที่ดินไม่ได้อยู่กว่า ๒.๑๖๕ ไร่.๖.	๑,๒๓๐,๐๐๐ (งบประมาณ)	๑,๒๓๐,๐๐๐ (งบประมาณ)	๑,๒๓๐,๐๐๐ (งบประมาณ)	๑,๒๓๐,๐๐๐ (งบประมาณ)	ราษฎรได้รับความ สะดวกในการสัญจร ไปมา	หมู่ที่ ๕ ตำบล ค่ายม่วง	กองช่าง		
โครงการก่อสร้างถนนคอนกรีตเสริมเหล็ก ทางราชการ- ประชนริมพื้นที่จอมทรุด จากบ้าน ไผ่หนองง ขึ้นเชื่อมสี่แยกทางไป จรทหารรถไฟ ผ่านราษฎร์ ม.๕ ต. ค่ายม่วง	เพื่อให้ถนนมาขย่เขต เทศบาลจักรได้ดี	๖.๐๐ x ๕.๑๕๐๐ ม. ๒.๕๕๐ ไร่.๖.	๓๖๕,๐๐๐ (งบประมาณ)	๓๖๕,๐๐๐ (งบประมาณ)	๓๖๕,๐๐๐ (งบประมาณ)	๓๖๕,๐๐๐ (งบประมาณ)	ราษฎรได้รับความ สะดวกในการสัญจร ไปมา	หมู่ที่ ๕ ตำบล ค่ายม่วง	กองช่าง		
โครงการก่อสร้างถนนคอนกรีตเสริมเหล็ก ประชนริมพื้นที่จอมทรุด จากบ้าน ไผ่หนองง ม.๕ ต. ค่ายม่วง	เพื่อให้ราษฎรได้มีถนน สำหรับใช้ในการคมนาคม ได้อย่างสะดวก รวดเร็ว	๒.๕๐ x ๒.๓๐๐๐ ม. พื้นที่ของที่ดินไม่ได้อยู่กว่า ๕๓๗ ไร่.๖.	๓๓๒,๕๐๐ (งบประมาณ)	๓๓๒,๕๐๐ (งบประมาณ)	๓๓๒,๕๐๐ (งบประมาณ)	๓๓๒,๕๐๐ (งบประมาณ)	ราษฎรได้รับความ สะดวกในการสัญจร ไปมา	หมู่ที่ ๕ ตำบล ค่ายม่วง	กองช่าง		
โครงการก่อสร้างถนนคอนกรีตเสริมเหล็ก หน้าวัดบ้านโนนหนองง-หัวขาด บ้านโนนหนองง ม.๕ ต. ค่ายม่วง	เพื่อให้ราษฎรได้มีถนน สำหรับใช้ในการคมนาคม ได้อย่างสะดวก รวดเร็ว	๕.๐๐ x ๕.๕๕๐๐ ม. พื้นที่ของที่ดินไม่ได้อยู่กว่า ๔.๐๕๐ ไร่.๖.	๒,๒๒๒,๕๐๐ (งบประมาณ)	๒,๒๒๒,๕๐๐ (งบประมาณ)	๒,๒๒๒,๕๐๐ (งบประมาณ)	๒,๒๒๒,๕๐๐ (งบประมาณ)	ราษฎรได้รับความ สะดวกในการสัญจร ไปมา	หมู่ที่ ๕ ตำบล ค่ายม่วง	กองช่าง		
โครงการก่อสร้างถนนคอนกรีตเสริมเหล็ก หน้าบ้านโพนหนองงไปจุดเขต อบต. ค่ายม่วง บ้านโนนหนองง หมู่ที่ ๕ ตำบลค่ายม่วง	เพื่อให้ราษฎรได้มีถนน สำหรับใช้ในการคมนาคม ได้อย่างสะดวก รวดเร็ว	๑.๕๐๖ x ๒.๕๐ (งบประมาณ)	๑,๕๐๖,๒๕๐ (งบประมาณ)	๑,๕๐๖,๒๕๐ (งบประมาณ)	๑,๕๐๖,๒๕๐ (งบประมาณ)	๑,๕๐๖,๒๕๐ (งบประมาณ)	ราษฎรได้รับความ สะดวกในการสัญจร ไปมา	หมู่ที่ ๕ ตำบล ค่ายม่วง	กองช่าง		

๓. เศรษฐศาสตร์การศึกษาระดับพื้นฐาน  
๓.๑ แผนงานอุตสาหกรรมและการศึกษา

ปี	โครงการ	วัตถุประสงค์	เป้าหมาย (ผลิตภัณฑ์โครงการ)	งบประมาณและจำนวน					ตัวชี้วัด (KPI)	ผลที่คาดว่าจะได้รับ	ขั้นตอนโครงการ	หน่วยรับผิดชอบ
				๒๕๖๑ (บาท)	๒๕๖๒ (บาท)	๒๕๖๓ (บาท)	๒๕๖๔ (บาท)	๒๕๖๕ (บาท)				
๒๕๖๒	โครงการส่งเสริมระบบคอมพิวเตอร์และอิเล็กทรอนิกส์สำหรับใช้ในการเกษตรของประชาชนในพื้นที่ตำบลบ้านนาโพธิ์ชัย อำเภอเมือง จังหวัดร้อยเอ็ด	เพื่อให้บริการฝึกอบรมแก่เกษตรกรในการเกษตรโดยใช้คอมพิวเตอร์ วิทยากร ฝึกอบรม	๕๐๐ x ๕๐๐.๐๐ บาท พื้นที่อบรมที่ไม่ใช่ยกตัว ๕๐๐ คน.ป.	๕๐๐,๐๐๐ (บาท)	๕๐๐,๐๐๐ (บาท)	๕๐๐,๐๐๐ (บาท)	๕๐๐,๐๐๐ (บาท)	๕๐๐,๐๐๐ (บาท)	ร้อยละ ๑๐๐ ของประชาชนในตำบลบ้านนาโพธิ์ชัย	ราษฎรได้รับความรู้เกี่ยวกับคอมพิวเตอร์	พื้นที่ ๕ ตำบล จำนวน คน	กศ.บ
๒๕๖๓	โครงการก่อสร้างระบบคอมพิวเตอร์และอิเล็กทรอนิกส์สำหรับใช้ในการเกษตรของประชาชนในพื้นที่ตำบลบ้านนาโพธิ์ชัย อำเภอเมือง จังหวัดร้อยเอ็ด	เพื่อให้บริการฝึกอบรมแก่เกษตรกรในการเกษตรโดยใช้คอมพิวเตอร์ วิทยากร ฝึกอบรม	๕๐๐ x ๕๐๐.๐๐ บาท พื้นที่อบรมที่ไม่ใช่ยกตัว ๕๐๐ คน.ป.	๕๐๐,๐๐๐ (บาท)	๕๐๐,๐๐๐ (บาท)	๕๐๐,๐๐๐ (บาท)	๕๐๐,๐๐๐ (บาท)	๕๐๐,๐๐๐ (บาท)	ร้อยละ ๑๐๐ ของประชาชนในตำบลบ้านนาโพธิ์ชัย	ราษฎรได้รับความรู้เกี่ยวกับคอมพิวเตอร์	พื้นที่ ๖ ตำบล จำนวน คน	กศ.บ
๒๕๖๔	โครงการก่อสร้างระบบคอมพิวเตอร์และอิเล็กทรอนิกส์สำหรับใช้ในการเกษตรของประชาชนในพื้นที่ตำบลบ้านนาโพธิ์ชัย อำเภอเมือง จังหวัดร้อยเอ็ด	เพื่อให้บริการฝึกอบรมแก่เกษตรกรในการเกษตรโดยใช้คอมพิวเตอร์ วิทยากร ฝึกอบรม	๕๐๐ x ๕๐๐.๐๐ บาท พื้นที่อบรมที่ไม่ใช่ยกตัว ๕๐๐ คน.ป.	๕๐๐,๐๐๐ (บาท)	๕๐๐,๐๐๐ (บาท)	๕๐๐,๐๐๐ (บาท)	๕๐๐,๐๐๐ (บาท)	๕๐๐,๐๐๐ (บาท)	ร้อยละ ๑๐๐ ของประชาชนในตำบลบ้านนาโพธิ์ชัย	ราษฎรได้รับความรู้เกี่ยวกับคอมพิวเตอร์	พื้นที่ ๖ ตำบล จำนวน คน	กศ.บ
๒๕๖๕	โครงการก่อสร้างระบบคอมพิวเตอร์และอิเล็กทรอนิกส์สำหรับใช้ในการเกษตรของประชาชนในพื้นที่ตำบลบ้านนาโพธิ์ชัย อำเภอเมือง จังหวัดร้อยเอ็ด	เพื่อให้บริการฝึกอบรมแก่เกษตรกรในการเกษตรโดยใช้คอมพิวเตอร์ วิทยากร ฝึกอบรม	๕๐๐ x ๕๐๐.๐๐ บาท พื้นที่อบรมที่ไม่ใช่ยกตัว ๕๐๐ คน.ป.	๕๐๐,๐๐๐ (บาท)	๕๐๐,๐๐๐ (บาท)	๕๐๐,๐๐๐ (บาท)	๕๐๐,๐๐๐ (บาท)	๕๐๐,๐๐๐ (บาท)	ร้อยละ ๑๐๐ ของประชาชนในตำบลบ้านนาโพธิ์ชัย	ราษฎรได้รับความรู้เกี่ยวกับคอมพิวเตอร์	พื้นที่ ๖ ตำบล จำนวน คน	กศ.บ